

BARÓMETRO TRIMESTRAL EMPRESARIAL DE EXTREMADURA

CUARTO TRIMESTRE 2020

SECRETARÍA GENERAL DE ECONOMÍA Y COMERCIO



JUNTA DE EXTREMADURA

Consejería de Economía, Ciencia y Agenda Digital

Barómetro Empresarial de Extremadura Informe IV Trimestre de 2020

Secretaría General de Economía y Comercio
Consejería de Economía, Ciencia y Agenda Digital
JUNTA DE EXTREMADURA

Edita: Junta de Extremadura

Consejería de Economía, Ciencia y Agenda Digital

Secretaría General de Economía y Comercio

Fecha elaboración: 14/10/2020

Publicado en : <http://www.juntaex.es/ddgg006/trimestral>

PRESENTACIÓN

Desde la Consejería de Economía, Ciencia y Agenda Digital de la Junta de Extremadura nos complace presentar el Barómetro Empresarial de Extremadura (BEEEX) correspondiente al cuarto trimestre de 2020, elaborado con los resultados obtenidos a partir de la encuesta sobre la confianza empresarial en Extremadura realizada por el Instituto Nacional de Estadística (INE), una vez incorporada en la misma la ampliación de la muestra de la Comunidad Autónoma obtenida por la Junta de Extremadura. Con ello, los resultados de la muestra ampliada permiten extender el contenido del BEEEX, que incluye apartados específicos por sector de actividad, tamaño del establecimiento y por provincias, aumentando su utilidad como herramienta de diseño y medición de estrategias regionales para impulsar la actividad empresarial en la región.

Este BEEEX ampliado pretende ofrecer una visión objetiva de las percepciones y opiniones que manifiestan un grupo representativo de gestores de establecimientos, sobre la situación y las perspectivas de sus negocios, considerando el sector, el tamaño y la provincia. Como en las ediciones anteriores, el estudio se basa en dos aspectos fundamentales: por un lado, la situación actual, en relación con el trimestre que finaliza; y por otro, las expectativas para el trimestre que comienza.

En el BEEEX ampliado los resultados se presentarán según su periodicidad, trimestral o anual. Trimestralmente, aquellos que se refieren a la evolución del Índice de Confianza Empresarial Armonizado, que mide la confianza que tienen los gestores de establecimientos en la marcha de sus negocios; junto con la evolución de los Indicadores de Expectativas y Situación Armonizados; y las opiniones sobre las siguientes variables: marcha del negocio, empleo, nivel de precios, exportaciones y grado de utilización de la capacidad productiva (cuando el establecimiento pertenece al sector industrial). Además, anualmente, se integran la variable inversión y los factores que limitan la actividad del establecimiento.

Con el BEEEX ampliado, la Secretaría General de Economía y Comercio mantiene el propósito de estructurar y analizar los resultados obtenidos, y ponerlos a disposición de las organizaciones y entidades regionales, competentes o especializadas, en el ámbito empresarial, así como de la Universidad y, en general, de todos aquellos interesados en el estudio de la economía regional.

El BEEEX de este trimestre está condicionado por el hecho de que la recogida de información para elaborarlo se ha llevado a cabo del 15 de septiembre al 5 de octubre, a diferencia del trimestre anterior, que se realizó al finalizar el estado de alarma (del 15 de junio al 6 de julio).

Agradecemos a todas las empresas colaboradoras, en la muestra del INE y en la ampliada por la Junta de Extremadura, el tiempo y la información que generosamente han compartido, fundamental para evaluar la coyuntura empresarial y que sirva de base para adoptar medidas de apoyo a las empresas para paliar los efectos en la actividad económica de la pandemia del COVID-19, así como prever posibles tendencias en la economía extremeña.

ÍNDICE GENERAL

Índice de contenido

1. RESUMEN EJECUTIVO.....	1
2. ESPAÑA Y LAS COMUNIDADES AUTÓNOMAS.....	3
3. EXTREMADURA.....	7
3.1. RESULTADOS TRIMESTRALES.....	7
3.1.1. RESULTADOS GLOBALES.....	7
3.1.1.1. Evolución del Índice de Confianza Empresarial Armonizado.....	7
3.1.1.2. Indicadores de Expectativas y Situación Armonizados.....	8
3.1.1.3. Marcha del negocio.....	8
3.1.1.4. Empleo.....	10
3.1.1.5. Nivel de precios.....	12
3.1.1.6. Exportaciones.....	14
3.1.1.7. Grado de utilización de la capacidad productiva.....	15
3.1.2. RESULTADOS ESPECÍFICOS.....	16
3.1.2.1. POR SECTORES DE ACTIVIDAD.....	16
3.1.2.2. POR TAMAÑO DEL ESTABLECIMIENTO.....	24
3.1.2.3. POR PROVINCIA POR TAMAÑO DE ESTABLECIMIENTO.....	31

Índice de Anexos

ANEXO 1: Opiniones de los establecimientos. España y Comunidades Autónomas. IV trimestre 2020.....	34
---	-----------

1. RESUMEN EJECUTIVO.

El Índice de Confianza Empresarial Armonizado de Extremadura (ICEAEX)¹ sube por segundo trimestre consecutivo, alcanzando en el cuarto trimestre de 2020 los 112,1 puntos. Hay que indicar que la recogida de la información para elaborar este indicador se ha llevado a cabo en este trimestre del 15 de septiembre al 5 de octubre, a diferencia del tercero, que se realizó al finalizar el estado de alarma (del 15 de junio al 6 de julio).

Con relación al trimestre anterior, el ICEAEX aumenta un 8,3%, motivado principalmente por la significativa mejora que ha sufrido el Indicador de Situación, compensando con creces el empeoramiento del Indicador de Expectativas.

La variable principal de la encuesta sobre la confianza empresarial en Extremadura es la *marcha del negocio*², puesto que sirve de base para el cálculo del ICEAEX.

Respecto al Indicador de Expectativas (trimestre que comienza), al analizar su evolución se observa que en el cuarto trimestre de 2020 disminuyen las opiniones favorables (optimistas) y aumentan las opiniones desfavorables (pesimistas), de ahí el aumento del saldo negativo de este Indicador.

En cuanto al Indicador de Situación (trimestre que finaliza), se advierte en su evolución que en el cuarto trimestre de 2020 aumentan las optimistas y disminuyen significativamente las opiniones pesimistas, dando como resultado una importante mejora del indicador.

La confianza empresarial ha mostrado síntomas de recuperación en todos los sectores, dando continuidad a lo registrado en el trimestre anterior. El sector del Comercio destaca sobre los demás en el cuarto trimestre de 2020.

¹ Índice de Confianza Empresarial Armonizado de Extremadura (ICEAEX): Media geométrica del Saldo de Situación y Expectativas en Extremadura, normalizando los resultados. El índice se calcula usando como base el primer trimestre de 2013.

² Tres posibles repuestas en la encuesta sobre la marcha del negocio: Favorable, Normal o Desfavorable.

Por tamaño de los establecimientos, todos presentan también síntomas de recuperación en el cuarto trimestre de 2020. Los establecimiento de 10 a 49 asalariados, que representa el 29,2% del total, es donde más se ha incrementado la confianza respecto al trimestre anterior.

Por provincias, como venía ocurriendo históricamente, la confianza en Cáceres supera a la de Badajoz en el cuarto trimestre de 2020. Ambas registran un ascenso de la confianza extendiendo en el tiempo la mejora registrada en el trimestre anterior.

2. ESPAÑA Y LAS COMUNIDADES AUTÓNOMAS.

Desde 2013 el Instituto Nacional de Estadística (INE)³ publica trimestralmente, tanto a nivel estatal como autonómico, tres indicadores relacionados con la confianza empresarial: el Índice de Confianza Empresarial Armonizado (ICEA)⁴, el Indicador de Expectativas Armonizado⁵ y el Indicador de Situación Armonizado⁶. Dicho índice se calcula tomando como base el primer trimestre de 2013 y es comparable a escala europea.

ESPAÑA

El Índice de Confianza Empresarial Armonizado de España (ICEA), en el cuarto trimestre de 2020, aumenta un 10,5% respecto al trimestre anterior, hasta situarse en los 105,5 puntos, tras anotar el valor más bajo desde el comienzo de la serie en los dos trimestres anteriores. En tasa interanual desciende un 19,5%.

Gráfico 1: Evolución del Índice de Confianza Empresarial Armonizado de España (ICEA).

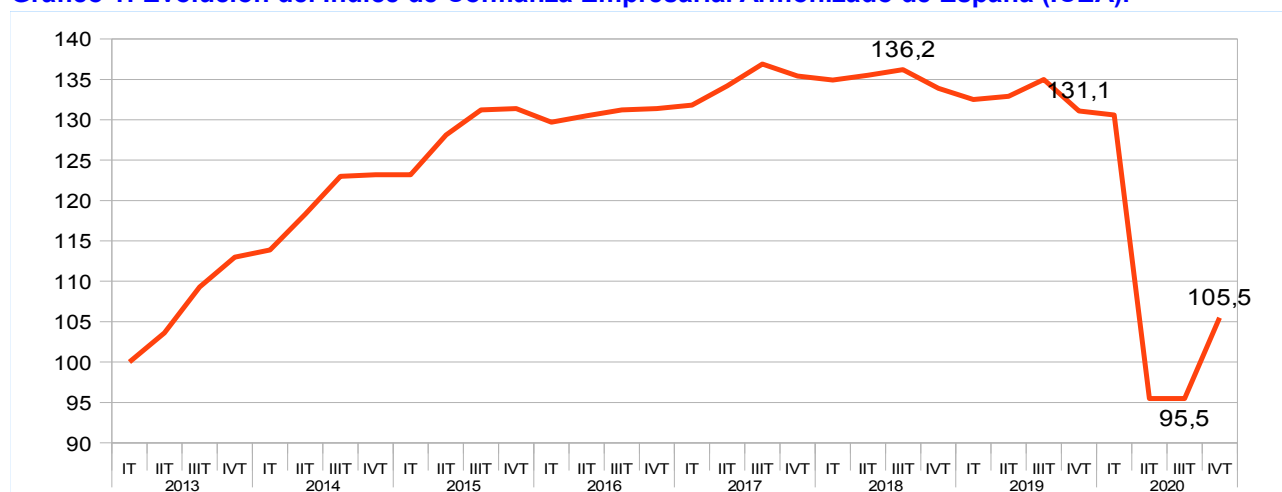

3 Todos los gráficos y tablas de este informe han sido elaborados por la Secretaría de Economía y Comercio de la Junta de Extremadura a partir de los datos del Indicador de Confianza Empresarial del Instituto Nacional de Estadística (INE).

4 Índice de Confianza Empresarial Armonizado (ICEA): Media geométrica del Saldo de Situación y Expectativas, normalizando los resultados. El índice se calcula usando como base el primer trimestre de 2013.

5 Indicador de Expectativas Armonizado o Saldo de Expectativas: Diferencia entre el porcentaje de respuestas favorables y desfavorables de la variable marcha del negocio referidas al trimestre que comienza.

6 Indicador de Situación Armonizado o Saldo de Situación: Diferencia entre el porcentaje de respuestas favorables y desfavorables de la variable marcha del negocio referidas al trimestre que termina.

En términos intertrimestrales, el Saldo de Expectativas mejora 5,9 puntos (de -47,2 a -41,3 puntos). Del mismo modo, el Saldo de Situación mejora 24 puntos, y pasa de -62,8 a -38,8 puntos.

Gráfico 2: Indicadores de Expectativas y Situación Armonizados. España.

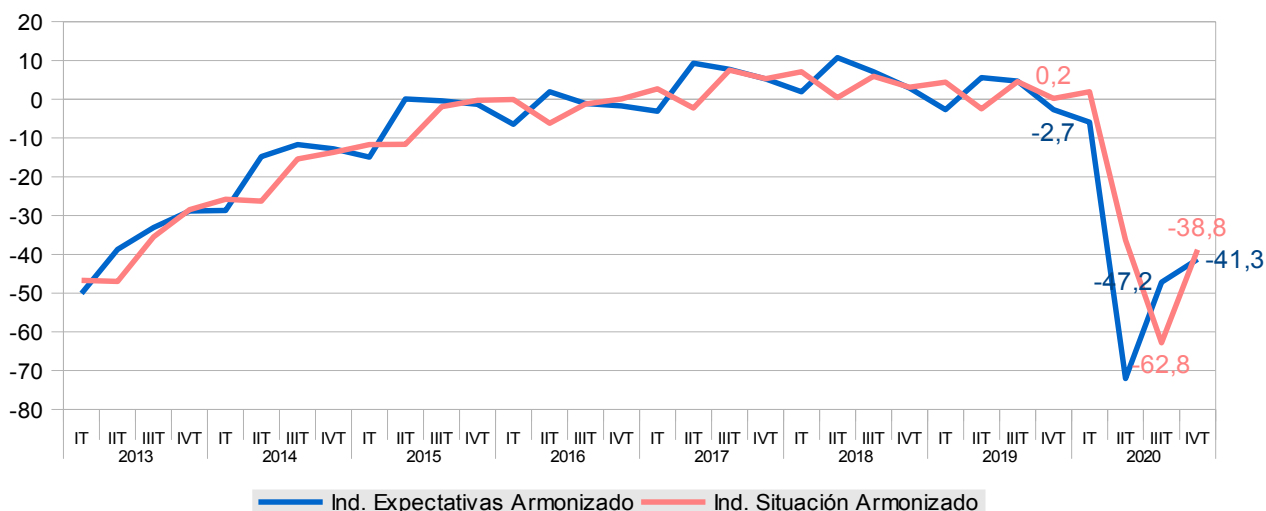

COMUNIDADES AUTÓNOMAS

Por comunidades autónomas, en el cuarto trimestre de 2020, la confianza empresarial de ocho comunidades se sitúa por encima de la media española (105,5 puntos), entre ellas la de Extremadura (6,6 punto por encima), y con Cantabria (121,5 puntos) en primer lugar. Por debajo se sitúan las nueve comunidades restantes.

Gráfico 3: Índice de Confianza Empresarial Armonizado (ICEA). España y CC.AA. IV trimestre 2020.

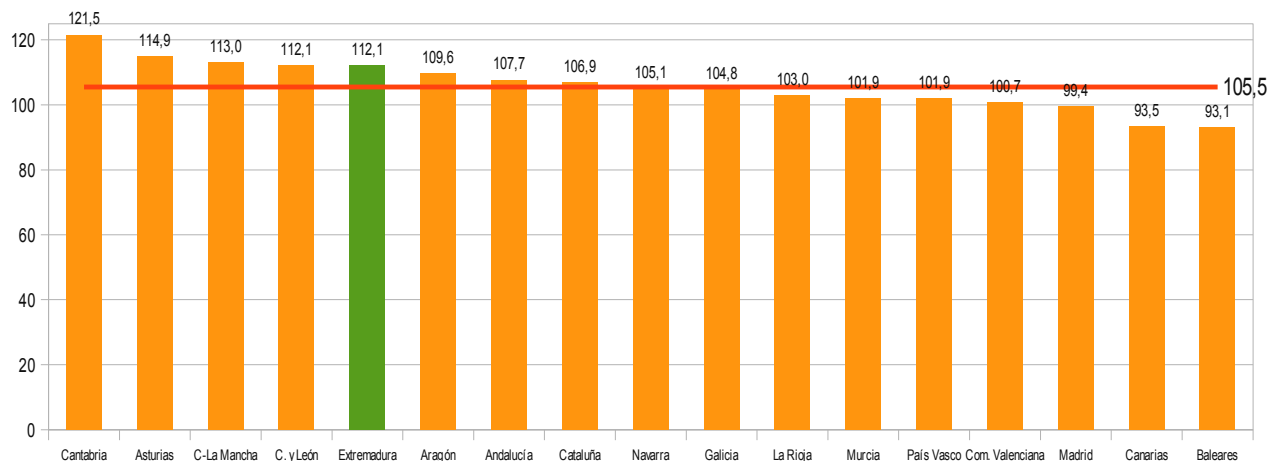

Respecto al trimestre anterior, la confianza empresarial mejora en todas las comunidades autónomas, registrándose la mayor tasa de crecimiento intertrimestral en Catabria (16,2%). Extremadura, comunidad donde más creció la confianza empresarial en el trimestre anterior, en este trimestre aumenta 2,2 puntos porcentuales por debajo de la media española (10,5%).

Gráfico 4: Tasa variación trimestral (%) del ICEA. España y CC.AA. IV trimestre 2020.

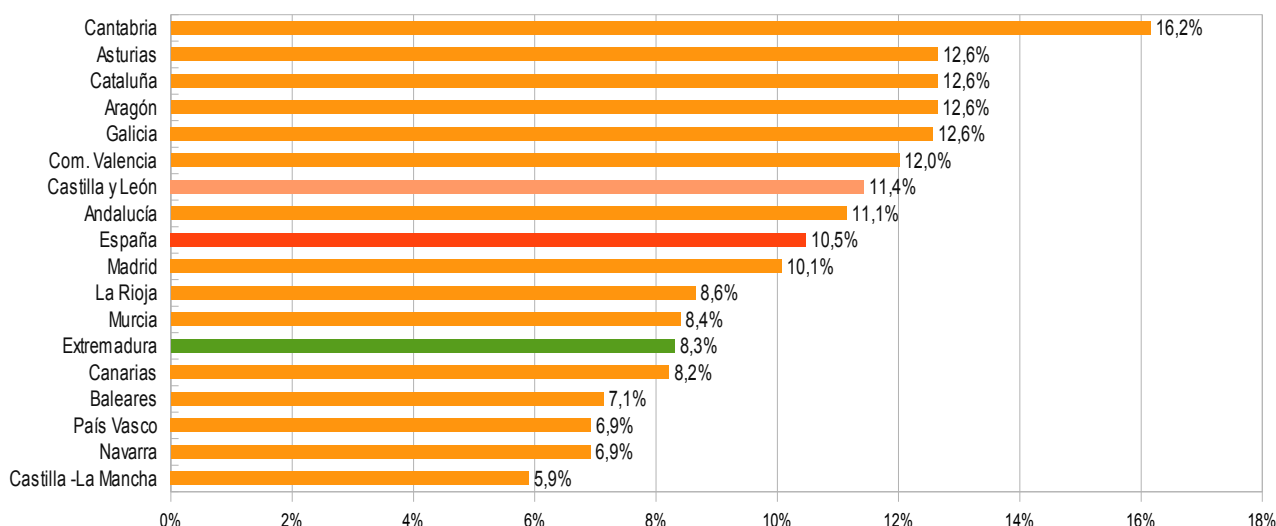

El Indicador de Expectativas Armonizado arroja saldos negativos en todas las comunidades autónomas, nueve de ellas con saldos mejores al de la media nacional (-41,3 puntos), entre ellas Extremadura (-36,1 puntos).

Gráfico 5: Indicador de Expectativas Armonizado. España y CC.AA. IV trimestre 2020.

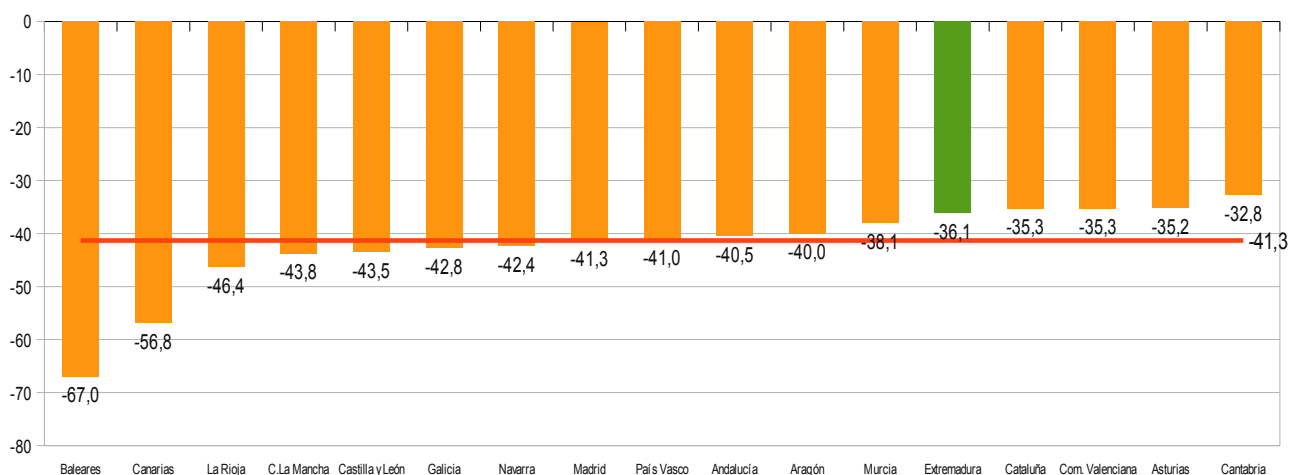

En el Indicador de Situación Armonizado los saldos también son negativos en todas las comunidades autónomas, situándose diez por encima de la media de España (-38,8 puntos), entre ellas Extremadura (-31,2 puntos).

Gráfico 6: Indicador de Situación Armonizado. España y CC.AA. IV trimestre 2020.

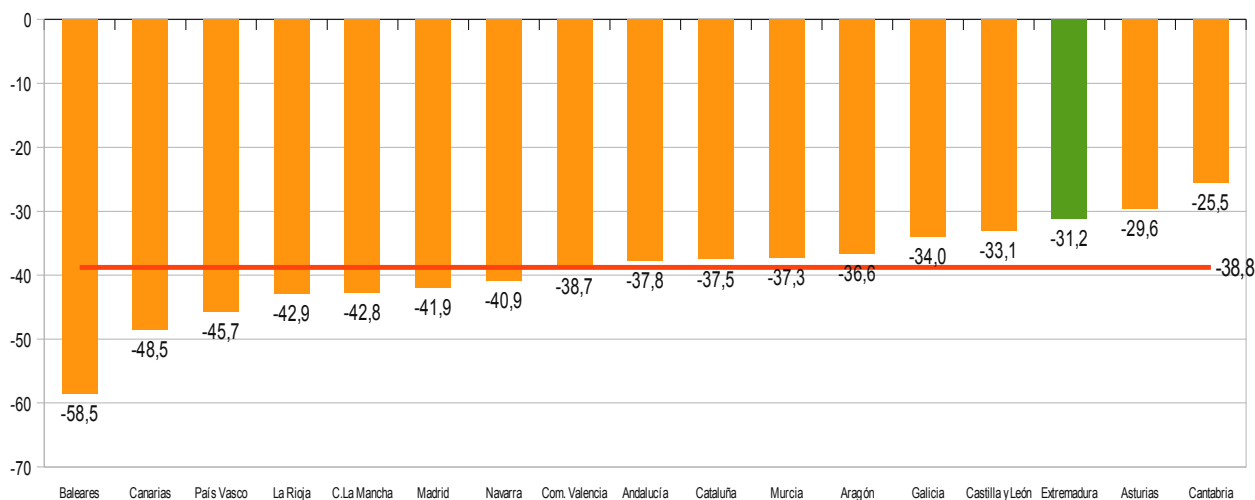

3. EXTREMADURA

3.1. RESULTADOS TRIMESTRALES

3.1.1. RESULTADOS GLOBALES

En este apartado se analizan las opiniones de los gestores de establecimientos situados en Extremadura sobre la Situación (trimestre que finaliza) y Expectativas (trimestre que comienza), de las variables correspondientes a la *marcha del negocio*, *empleo*, *nivel de precios*, *exportaciones* y *grado de utilización de la capacidad productiva* (cuando el establecimiento pertenece al sector industrial), obtenidas en la encuesta sobre confianza empresarial realizada por el INE.

3.1.1.1. Evolución del Índice de Confianza Empresarial Armonizado.

El Índice de Confianza Empresarial Armonizado de Extremadura (ICEAEX⁷ en lo sucesivo) asciende por segundo trimestre consecutivo y se sitúa en el cuarto trimestre de 2020 en 112,1 puntos (105,5 puntos en España), una subida en relación al trimestre anterior del 8,3%. En tasa interanual disminuye un 15,1%.

Gráfico 7: Evolución del Índice de Confianza Empresarial Armonizado de Extremadura (ICEAEX).

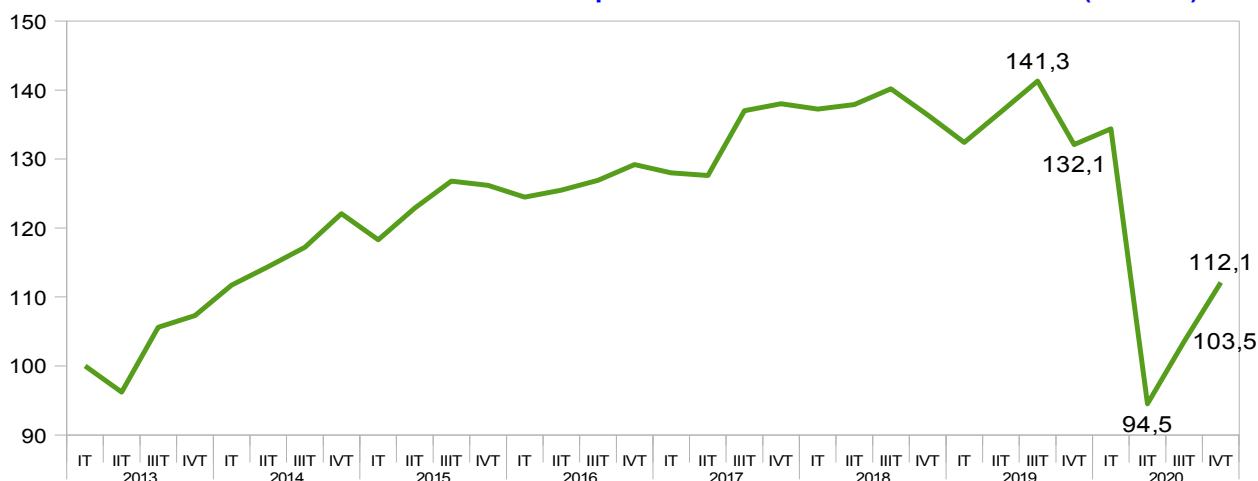

⁷ Se calcula como la media geométrica del Saldo de Situación y Expectativas de las opiniones de los establecimientos situados en Extremadura, normalizando así los resultados.

3.1.1.2. Indicadores de Expectativas y Situación Armonizados.

Los Indicadores de Expectativas y de Situación Armonizados son resultado de la diferencia entre las opiniones favorables y desfavorables de los gestores de establecimientos encuestados sobre la variable *marcha del negocio*, para el trimestre que comienza (Expectativas) y en el que finaliza (Situación).

En el cuarto trimestre de 2020, respecto al trimestre anterior, el Saldo de Expectativas empeora en 2,4 puntos, hasta -36,1 puntos. Sin embargo, el Saldo de Situación mejora en 27,1 puntos, hasta los -31,2 puntos.

Gráfico 8: Indicadores de Expectativas y Situación Armonizados. Extremadura.

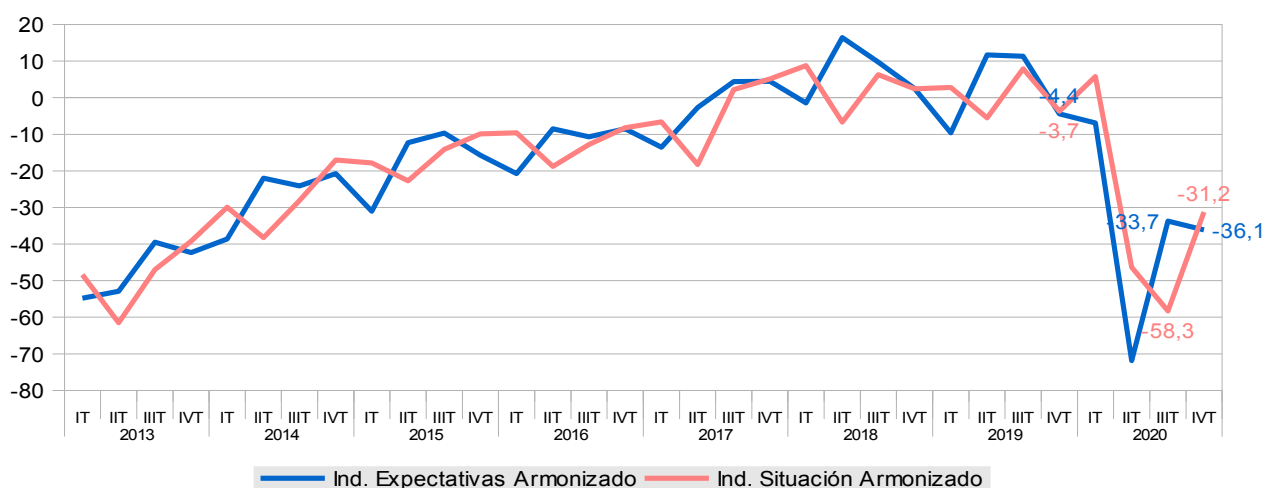

3.1.1.3. Marcha del negocio.

La *marcha del negocio* es la variable principal de la encuesta sobre la confianza empresarial, ya que sirve de base para el cálculo de los Indicadores.

Entre los encuestados, el porcentaje de opiniones favorables sobre la *marcha del negocio* en el trimestre que comienza (Expectativas) es del 12,1%, mientras que las opiniones desfavorables alcanzan el 48,2%, y son normales para el 39,7%. En cambio, para el trimestre que finaliza (Situación) las optimistas se situaron en el 14%, las pesimistas en el 45,2%, y en el 40,8% las normales.

Agregando los porcentajes de opiniones favorables y normales sobre la marcha del negocio, en el trimestre que comienza (Expectativas) se sitúan en el 51,8% (frente al 53,2% del trimestre anterior). Para el trimestre que finaliza (Situación) suman un 54,8% (22,4 puntos más en variación intertrimestral).

Tabla 1: Opiniones de los establecimientos extremeños. Marcha del negocio. IV trimestre 2020.

OPINIONES	EXPECTATIVAS (trimestre que comienza)	SITUACIÓN (trimestre que finaliza)
Favorables (%) (optimistas)	12,1	14,0
Normales (%)	39,7	40,8
Desfavorables (%) (pesimistas)	48,2	45,2
Saldo (optimistas-pesimistas)	-36,1	-31,2

El Saldo de Expectativas (diferencia de las opiniones optimistas y pesimistas) empeora en el cuarto trimestre de 2020 con respecto al del trimestre anterior (pasa de -33,7 a -36,1 puntos). En puntos porcentuales, las opiniones favorables disminuyen 1 punto, y las desfavorables aumentan 1,4 puntos, como se puede observar en el gráfico.

Gráfico 9: Comparativa respecto a trimestres anteriores. Expectativas. Marcha del negocio.

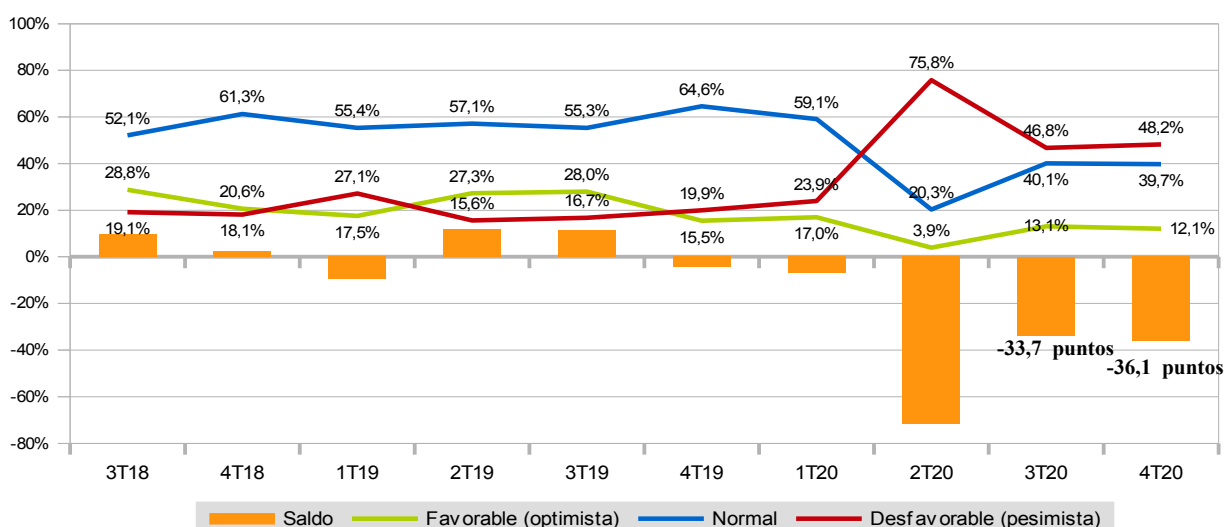

El Saldo de Situación mejora considerablemente respecto al del trimestre anterior (pasa de -58,3 a -31,2 puntos). En puntos porcentuales, las opiniones favorables mejoraron 4,7 puntos mientras que las desfavorables disminuyeron 22,4 puntos. En el gráfico se puede comprobar como sigue la trayectoria ascendente de las optimistas y la significativa disminución de las opiniones pesimistas.

Gráfico 10: Comparativa respecto a trimestres anteriores. Situación. Marcha del negocio.

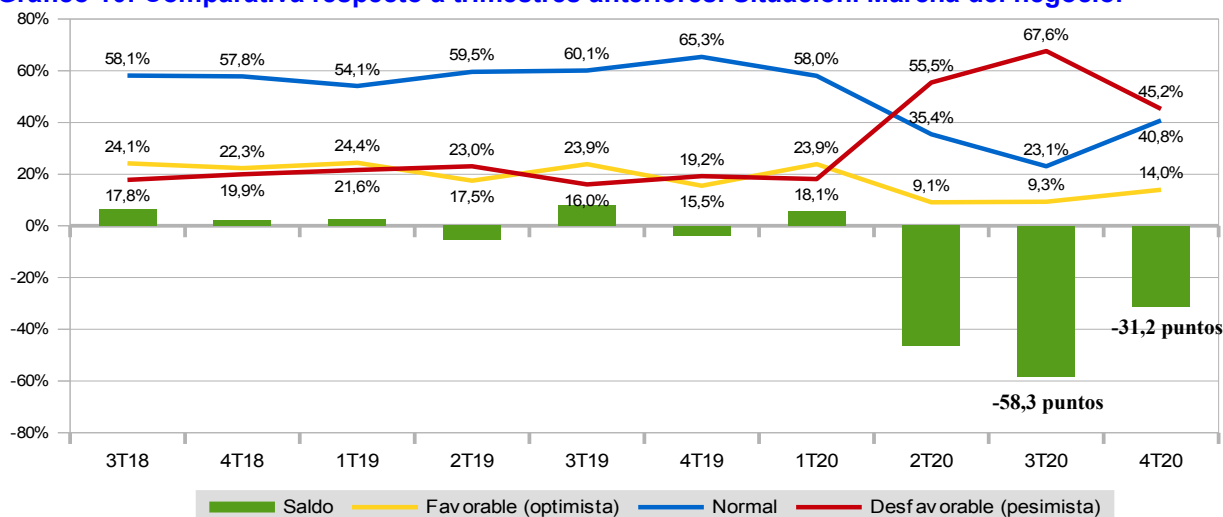

3.1.1.4. Empleo.

La variable *empleo* hace referencia al personal contratado en los establecimientos que participan en la encuesta.

Con relación al trimestre que comienza (Expectativas) el porcentaje de los que opinan que el *empleo* aumentará es del 5,4%, mientras que disminuirá para el 27,7% y se mantendrá estable en el 66,9% de los establecimientos. En relación con el trimestre que finaliza (Situación), aumentó para el 12,9%, en el 20,2% disminuyó y se mantuvo estable en el 66,9%.

Agregando los porcentajes de opiniones en las que aumenta o se mantiene estable el *empleo*, en el trimestre que comienza (Expectativas) se situará en el 72,3% (frente al 78% del trimestre anterior). Para el trimestre que finaliza (Situación) suman un 79,8% (17,7 puntos más en variación intertrimestral).

Tabla 2: Opiniones de los establecimientos extremeños. Empleo. IV trimestre 2020.

OPINIONES	EXPECTATIVAS (trimestre que comienza)	SITUACIÓN (trimestre que finaliza)
Aumenta (%) (optimista)	5,4	12,9
Se mantiene estable (%)	66,9	66,9
Disminuye (%) (pesimista)	27,7	20,2
Saldo (optimista-pesimista)	-22,3	-7,3

Como se puede observar en el gráfico, el Saldo de Expectativas empeora en el cuarto trimestre de 2020 con respecto al del trimestre anterior (pasa de -8,7 a -22,3 puntos). En puntos porcentuales, las opiniones favorables disminuyen 7,9 puntos y las desfavorables aumentan 5,7 puntos. El gráfico refleja esa caída de las optimistas y la subida de las pesimistas.

Gráfico 11: Comparativa respecto a trimestres anteriores. Expectativas. Empleo.

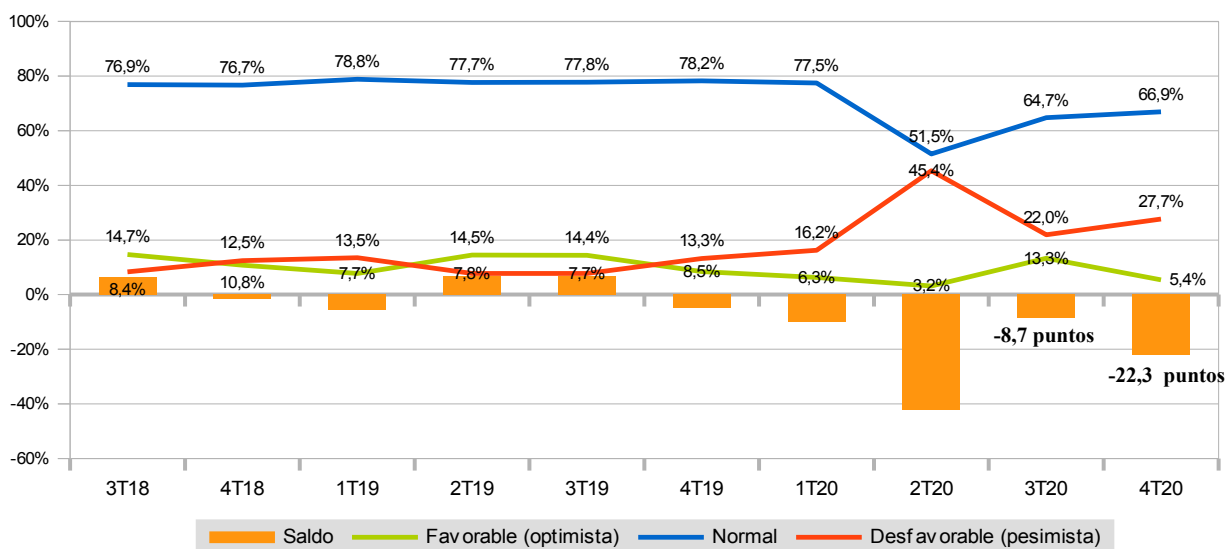

El Saldo de Situación mejora 24,4 puntos en el cuarto trimestre de 2020 con respecto al del trimestre anterior (pasa de -31,7 a -7,3 puntos). En puntos porcentuales, las opiniones favorables aumentan 6,7 puntos mientras que las desfavorables disminuyen 17,7 puntos, rompiendo la trayectoria descendente de las optimistas y la ascendente de las opiniones pesimistas.

Gráfico 12: Comparativa respecto a trimestres anteriores. Situación. Empleo.

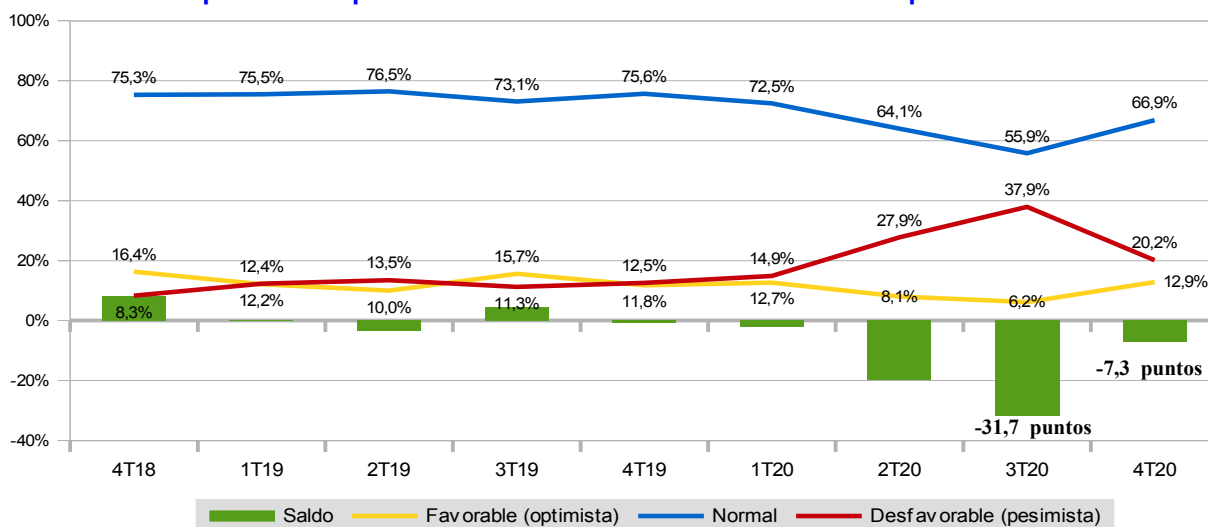

3.1.1.5. Nivel de precios.

La variable *nivel de precios* hace referencia a los precios de venta de los bienes y servicios ofrecidos por los establecimientos encuestados.

Por lo que se refiere al trimestre que comienza (Expectativas), el 3,7% de los encuestados opinan que los precios de venta aumentarán, para el 14% disminuirán y se mantendrán estables en el 82,1% de los establecimientos. Con relación al trimestre que finaliza (Situación) aumentaron los precios para el 5,2%, disminuyeron para el 17,6% y se mantuvieron estables en el 77,2%.

Agregando los porcentajes de opiniones en las que aumenta y se mantiene estable el nivel de precios, en el trimestre que comienza (Expectativas) se sitúan en el 85,8% (frente al 82% del trimestre anterior). Para el trimestre que finaliza (Situación) suman un 82,4% (5,1 puntos más en variación intertrimestral).

Tabla 3: Opiniones de los establecimientos extremeños. Nivel de precios. IV trimestre 2020.

OPINIONES	EXPECTATIVAS (trimestre que comienza)	SITUACIÓN (trimestre que finaliza)
Aumenta (%) (optimista)	3,7	5,2
Se mantiene estable (%)	82,1	77,2
Disminuye (%) (pesimista)	14,0	17,6
Saldo (optimista-pesimista)	-10,3	-12,4

Como se puede observar en el gráfico, el Saldo de Expectativas mejora 2,6 puntos con respecto al del trimestre anterior (pasa de -12,9 a -10,3 puntos), debido a la disminución de las opiniones favorables en 1,4 puntos y de las desfavorables en 4 puntos. En el gráfico se aprecia que bajan por tercer trimestre consecutivo las optimistas y por segundo trimestre las opiniones pesimistas.

Gráfico 13: Comparativa respecto a trimestres anteriores. Expectativas. Nivel de precios.

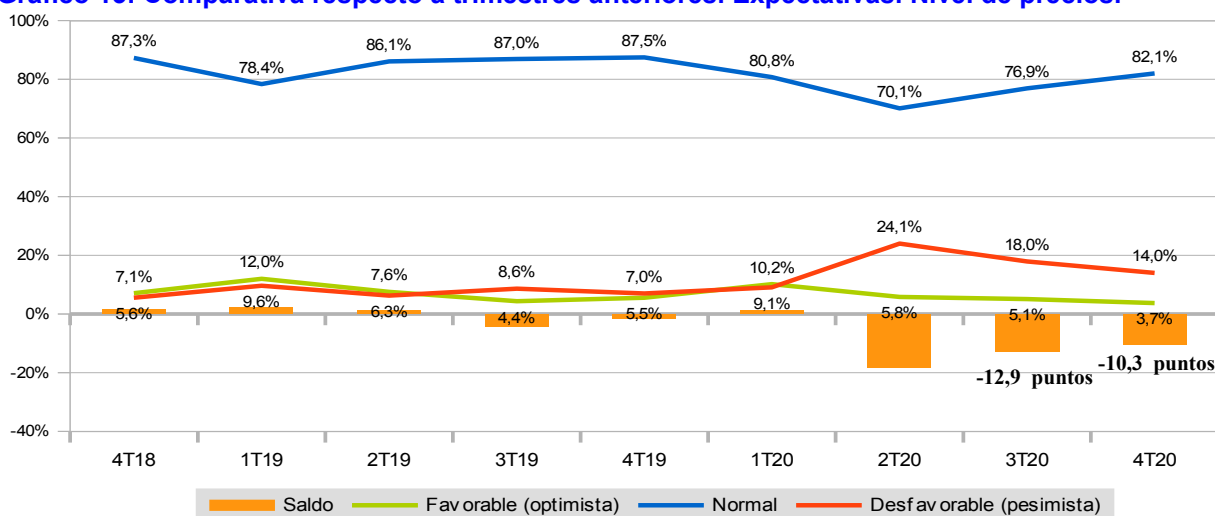

El Saldo de Situación mejora 4,7 puntos en el cuarto trimestre de 2020 con respecto al del trimestre anterior (pasa de -17,1 a -12,4 puntos). En puntos porcentuales, las opiniones favorables disminuyen 0,3 puntos y las desfavorables 5 puntos. En el gráfico se observa que continúa la trayectoria descendente de las optimistas y concluye la trayectoria ascendente de las respuestas pesimistas.

Gráfico 14: Comparativa respecto a trimestres anteriores. Situación. Nivel de precios.

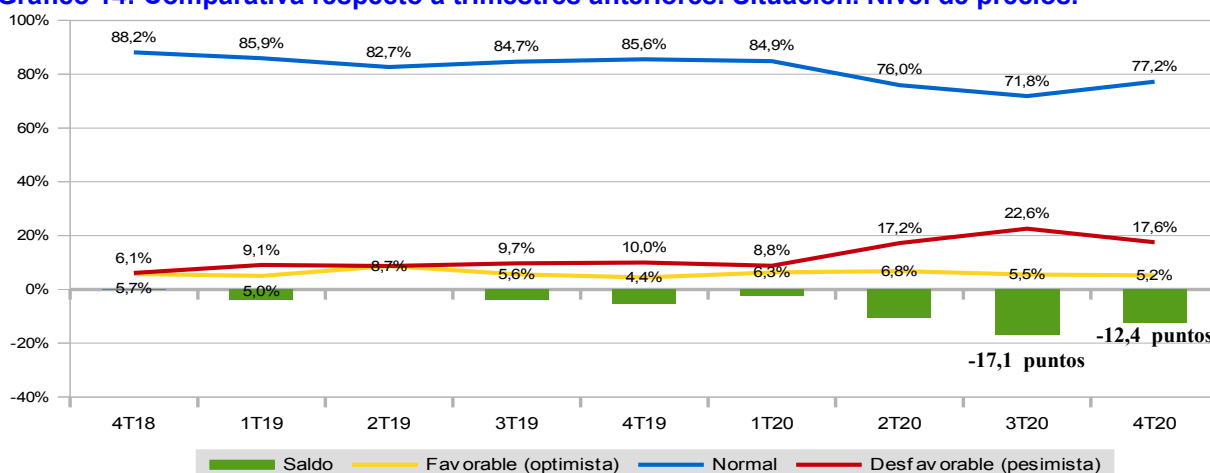

3.1.1.6. Exportaciones

La variable exportaciones⁸ hace referencia a las ventas de bienes y servicios que realizan los establecimientos encuestados a otros países.

El 87,5% de los establecimientos encuestados no realizan exportaciones en el trimestre que finaliza, y suben 0,9 puntos el porcentaje para el trimestre que comienza.

Entre los establecimientos que realizan ventas a otros países, en el trimestre que finaliza (Situación), el porcentaje de los que opinan que aumentan es del 1,1%, y del 1,3% en el trimestre que comienza (Expectativas). Las exportaciones se mantienen estables para el 6% en Situación y para el 7,5% en Expectativas. El peso de los que opinan que las exportaciones disminuyen en el trimestre concluido (5,4%) es superior en 2,6 puntos al del trimestre que va a comenzar (2,8%).

Agregando los porcentajes de opiniones en las que aumentan y se mantienen estables, en el trimestre que comienza (Expectativas) se sitúan en el 8,8% (frente al 9,3% del trimestre anterior). Para el trimestre que finaliza (Situación) suman un 7,1% (0,4 puntos más en variación intertrimestral).

⁸ En esta variable cambió su periodicidad de encuestación de semestral en 2013 a trimestral a partir de 2014.

Tabla 4: Opiniones de los establecimientos extremeños. Exportaciones. IV trimestre 2020.

	EXPECTATIVAS (trimestre que comienza)	SITUACIÓN (trimestre que finaliza)
Aumenta (%) (optimista)	1,3	1,1
Se mantiene estable (%)	7,5	6,0
Disminuye (%) (pesimista)	2,8	5,4
No realiza (%)	88,4	87,5
Saldo (optimista-pesimista)	-1,5	-4,3

3.1.1.7. Grado de utilización de la capacidad productiva.

Las preguntas del cuestionario relacionadas con el grado de utilización de la capacidad productiva van dirigidas a los establecimientos que pertenecen al sector industrial⁹.

Entre los encuestados, en el trimestre que comienza (Expectativas), el 45,2% opina que el establecimiento funcionará utilizando más de un 70% de su capacidad (frente al 48,6% del trimestre anterior). En cuanto al porcentaje de establecimientos que trabajará a menos del 70% de capacidad aumenta 3,4 puntos respecto al del trimestre anterior, hasta el 54,8%.

Tabla 5: Opiniones de los establecimientos extremeños. Grado de utilización de la capacidad productiva. IV trimestre 2020.

OPINIONES	EXPECTATIVAS (trimestre que comienza)	SITUACIÓN (trimestre que finaliza)
Menos del 40%	22,5%	24,8%
Del 40% al 54%	13,0%	10,5%
Del 55% al 69%	19,3%	18,6%
Del 70% al 79%	15,3%	15,1%
Del 80% al 89%	15,3%	15,5%
Del 90% al 100%	14,6%	15,5%

⁹ Esta variable se introduce en el cuestionario a partir del 2014, con periodicidad trimestral.

Con relación al trimestre que finaliza (Situación), para el 46,1% de los encuestados el grado de utilización de la capacidad superó el 70% (15,6 puntos más en el trimestre anterior). El porcentaje de establecimientos por debajo de ese nivel baja hasta el 53,9% (desde el 69,5% del trimestre anterior).

3.1.2. RESULTADOS ESPECÍFICOS

Con la ampliación de la muestra en la Comunidad Autónoma, se analizan por sectores de actividad, por tamaño de los establecimientos y por provincias, las opiniones de los gestores de establecimientos sobre la *marcha del negocio* y el *empleo*, con relación al trimestre que comienza (Expectativas) y al trimestre que finaliza (Situación).

3.1.2.1. POR SECTORES DE ACTIVIDAD.

En el Barómetro ampliado se calcula un Índice de Confianza Empresarial para cada uno de los sectores seleccionados: Industria, Construcción, Comercio, Transporte y Hostelería y Otros servicios.

La confianza empresarial en el sector de Comercio se sitúa en 119,1 puntos en el cuarto trimestre de 2020, seguido por Construcción (118,8 puntos), ambos sectores por encima del ICEAEX (112,1 puntos). Por debajo se encuentra la confianza en Otros servicios (108,1 puntos), la Industria (106,3 puntos) y Transporte y Hostelería (104 puntos).

En valores absolutos, todos los sectores sufren un incremento intertrimestral de la confianza. El incremento más pronunciado se registra en Construcción (13,5 puntos).

Gráfico 15: ICE por sectores de actividad. III y IV trimestre 2020.

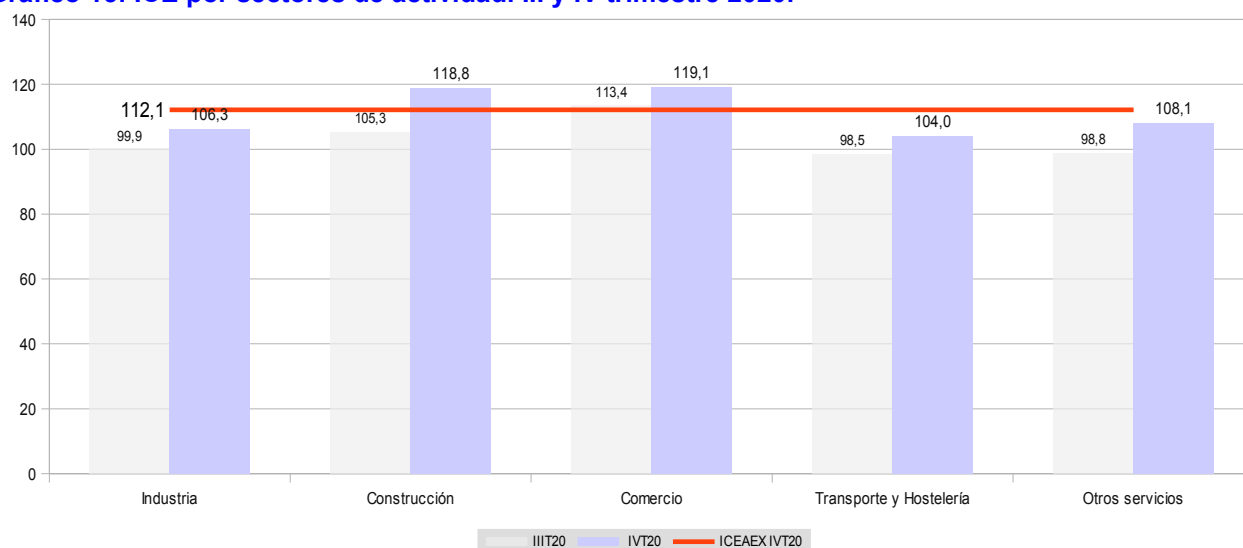

En porcentaje de variación sobre el trimestre anterior el mayor ascenso se registra en Construcción, seguida de Otros servicios, ambas por encima de la subida anotada en el ICEAEX.

Gráfico 16: Tasa de variación trimestral (%) del ICE por sectores de actividad.

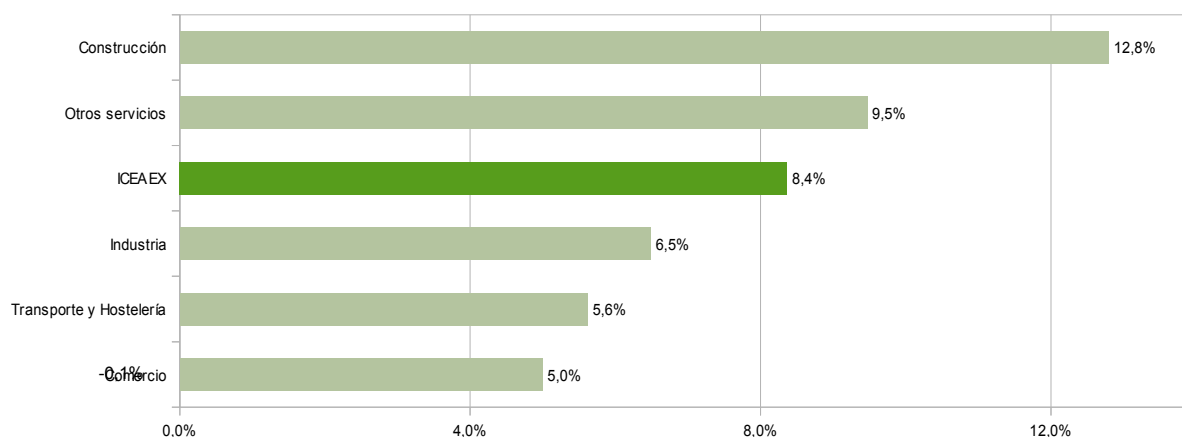

Industria

En el cuarto trimestre de 2020, la confianza empresarial en el sector de la Industria sube por segundo trimestre consecutivo, alcanzando los 106,3 puntos.

Gráfico 17: Evolución del ICE del sector Industria.

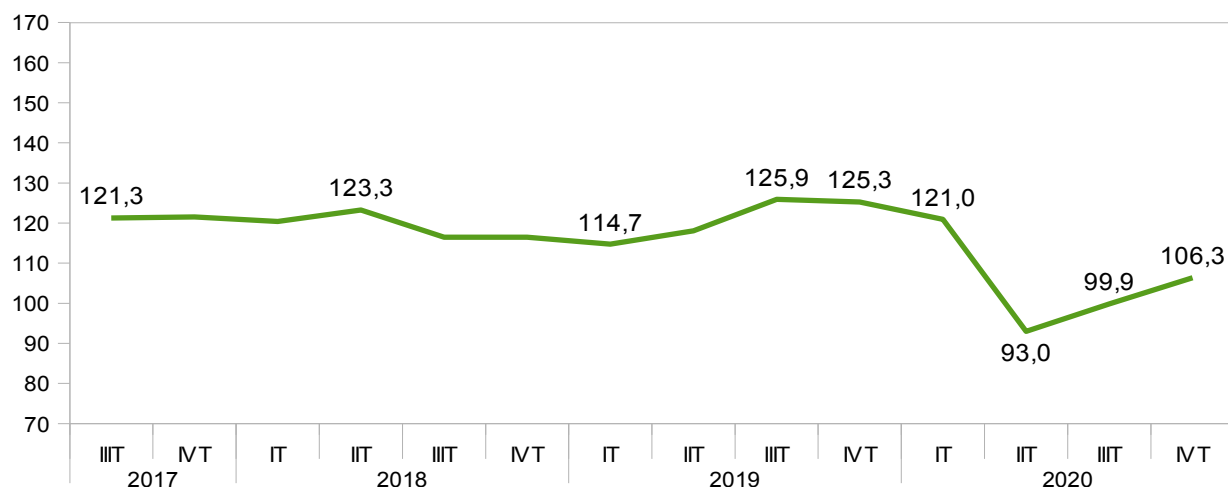

Por lo que se refiere al trimestre que comienza (Expectativas), en la Industria, la *marcha del negocio* aumentará para el 17% de los encuestados, disminuirá para el 34,1% y se mantendrá estable en el 48,9% de los establecimientos. Respecto al *empleo*, aumentará para el 11,4%, disminuirá para el 19,3% y se mantendrá estable en el 69,3%.

Gráfico 18: Opiniones principales variables en Industria. IV trimestre 2020.

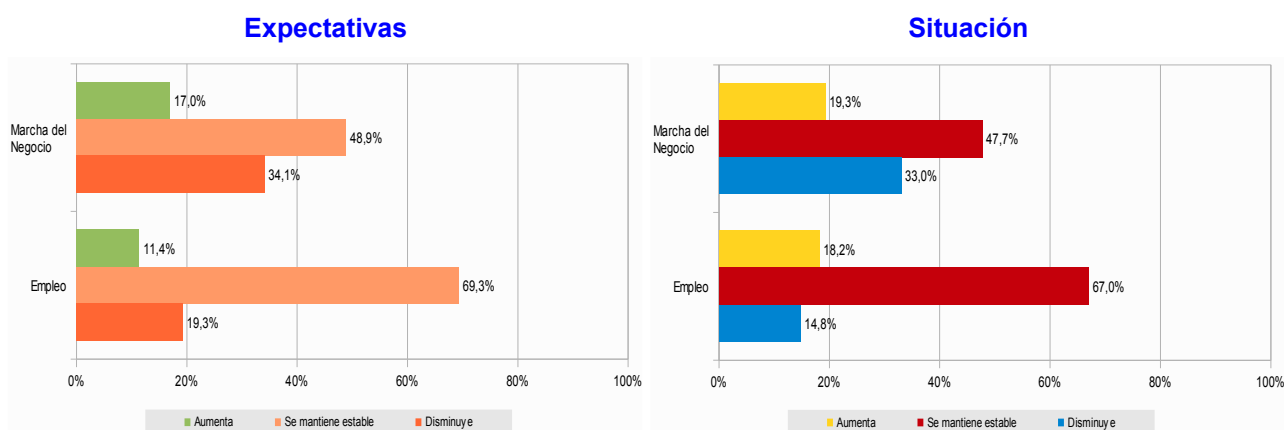

Con relación con el trimestre que finaliza (Situación), en la Industria, la *marcha del negocio* aumentó para el 19,3% de los encuestados, disminuyó para 33% y en el 47,7% de los establecimientos se mantuvo estable. En cuanto al *empleo*, aumentó para el 18,2%, disminuyó para el 14,8% y fue estable para el 67%.

Construcción

La confianza empresarial en el sector de la Construcción es la que más crece entre todos los sectores (13,5 puntos) en el cuarto trimestre de 2020, hasta los 118,8 puntos, continuando la trayectoria marcada en el trimestre anterior y mostrando así una importante recuperación.

Gráfico 19: Evolución del ICE del sector Construcción.

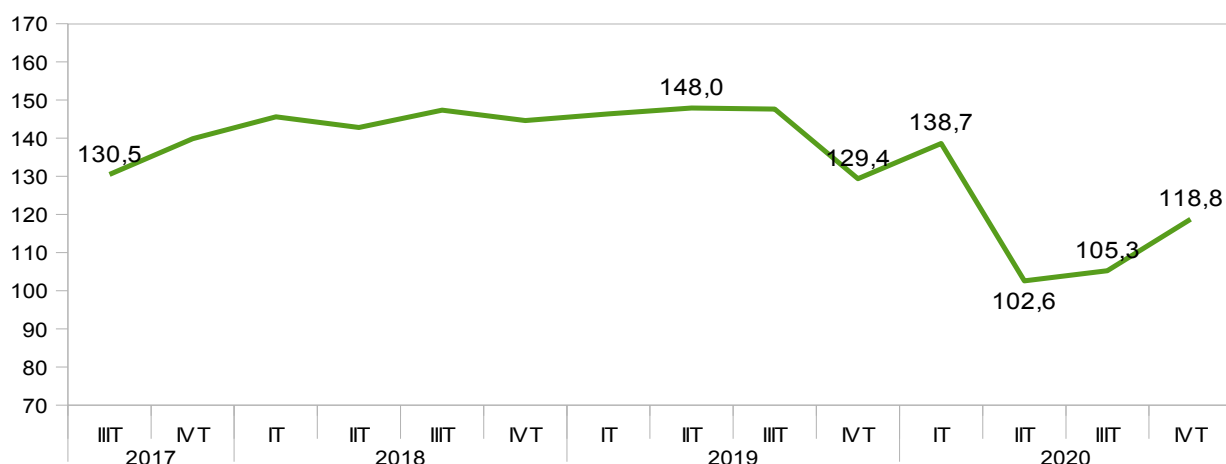

En la Construcción, en el trimestre que comienza (Expectativas), el porcentaje de los que opinan que la *marcha del negocio* aumentará es del 11,1%, disminuirá para el 46% y se mantendrá estable en el 42,9%. Respecto al *empleo*, aumentará para el 4,8%, disminuirá para el 42,9% y se mantendrá estable en el 52,3%.

Gráfico 20: Opiniones principales variables en Construcción. IV Trimestre 2020.

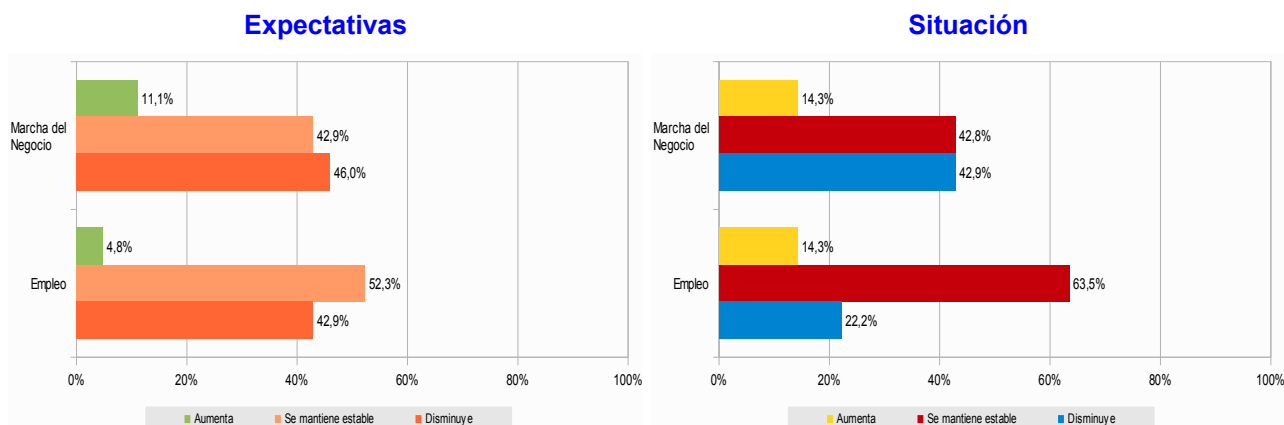

En relación con el trimestre que finaliza (Situación), opinan que la *marcha del negocio* aumentó un 14,3%, para el 42,9% disminuyó y se mantuvo estable en el 42,8%. Respecto al *empleo*, aumentó para el 14,3% de los encuestados, disminuyó para el 22,2% y se mantuvo estable en el 63,5%.

Comercio

La recuperación de la confianza empresarial del sector del Comercio registrado en el trimestre anterior continua en el cuarto trimestre de 2020, pero con menor intensidad, alcanzando los 119,1 puntos.

Gráfico 21: Evolución del ICE del sector Comercio.

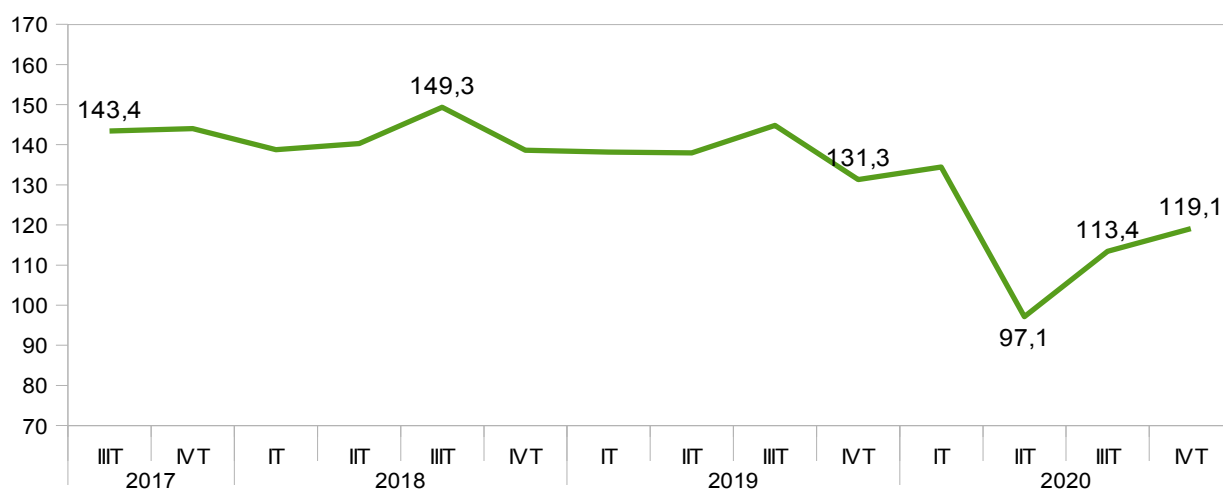

En el sector del Comercio, en el trimestre que comienza (Expectativas), el 11,3% de los encuestados opina que aumentará la *marcha del negocio*, el 48,7% que disminuirá y se mantendrá estable para el 40%. Respecto al *empleo*, aumentará en el 0,9% de los establecimientos encuestados, disminuirá para el 23,5% y se mantendrá estable para el 75,6%.

Gráfico 22: Opiniones principales variables en Comercio. IV Trimestre 2020.

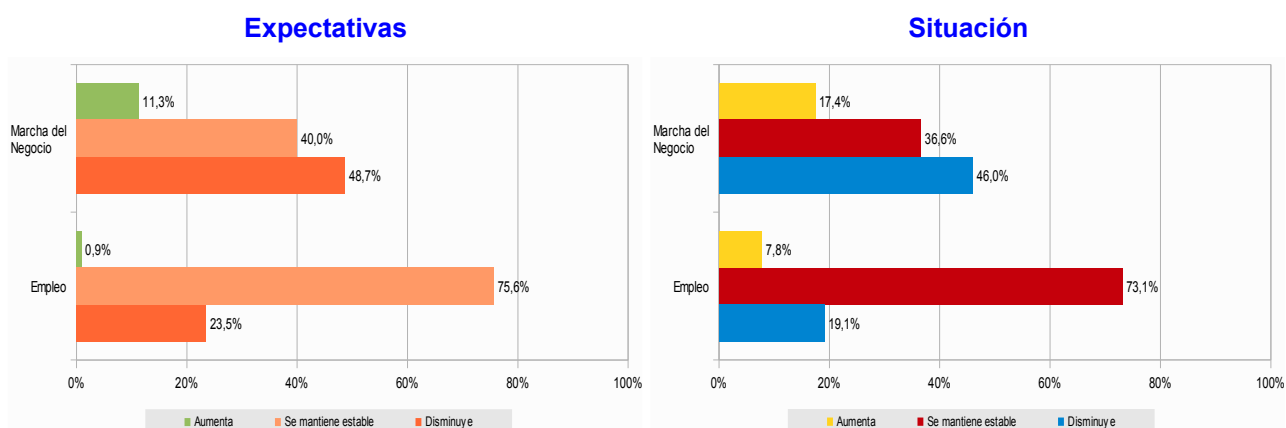

Con relación al trimestre que finaliza (Situación), en el sector Comercio, el porcentaje de los que opinan que la *marcha del negocio* aumentó es del 17,4%, disminuyó para el 46% y se mantuvo estable en el 36,6%. Respecto al *empleo*, aumentó para el 7,8% de los encuestados, disminuyó para el 19,1% y fue estable para el 73,1%.

Transporte y Hostelería

En Transporte y Hostelería, a diferencia de lo que ocurrió en los dos trimestres anteriores donde se registraron los valores más bajo de la serie, la confianza empresarial muestra signos de recuperación y sube ligeramente en el cuarto trimestre de 2020.

Gráfico 23: Evolución del ICE del sector Transporte y Hostelería.

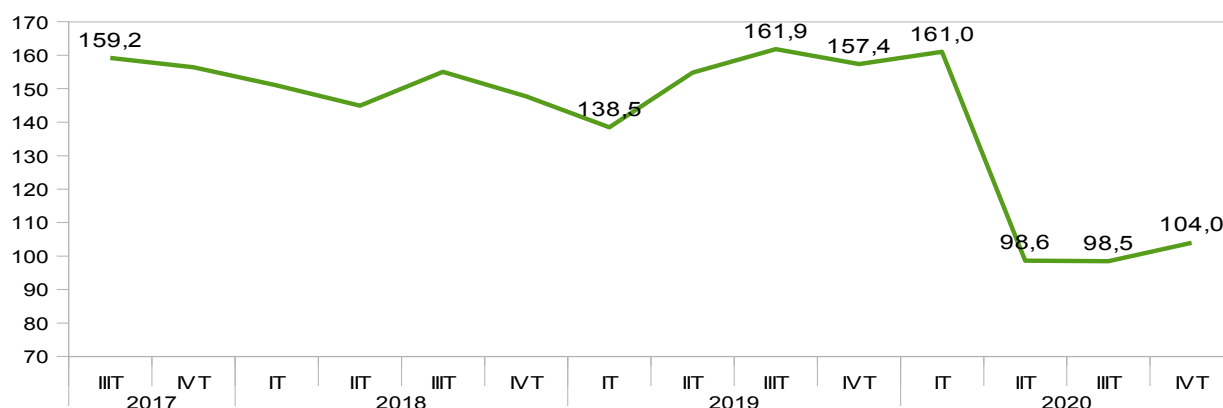

Dentro del sector del Transporte y Hostelería, en el trimestre que comienza (Expectativas), el porcentaje de los que opinan que la *marcha del negocio* aumentará es del 4%, disminuirá para el 68% y se mantendrá estable en el 28%. Respecto al *empleo*, aumentará para el 8%, disminuirá para el 30% y se mantendrá estable en el 62%.

Gráfico 24: Opiniones principales variables en Transporte y Hostelería. IV Trimestre 2020.

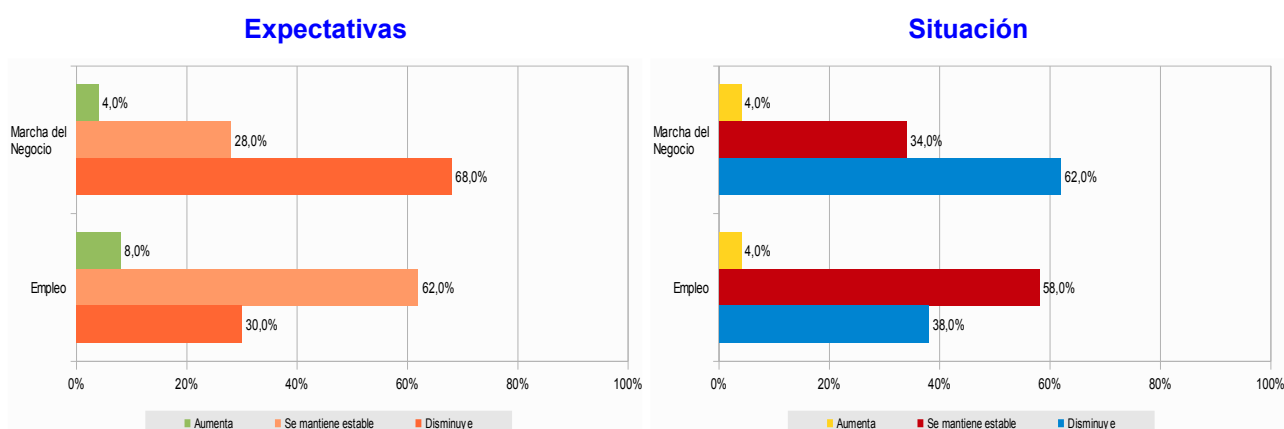

Respecto al trimestre que finaliza (Situación), en Transporte y Hostelería, el porcentaje de los que opinan que la *marcha del negocio* aumentó es del 4%, disminuyó para el 62% y en el 34% se mantuvo estable. Respecto al *empleo*, aumentó para el 4% de los encuestados, disminuyó para el 38% y para el 58% fue estable.

Otros servicios

Tras registrarse un incremento de la confianza empresarial en el sector de Otros servicios en el trimestre anterior, en el cuarto trimestre de 2020 se prolonga su recuperación con la misma intensidad, hasta los 108,1 puntos.

Gráfico 25: Evolución del ICE del sector Otros servicios.

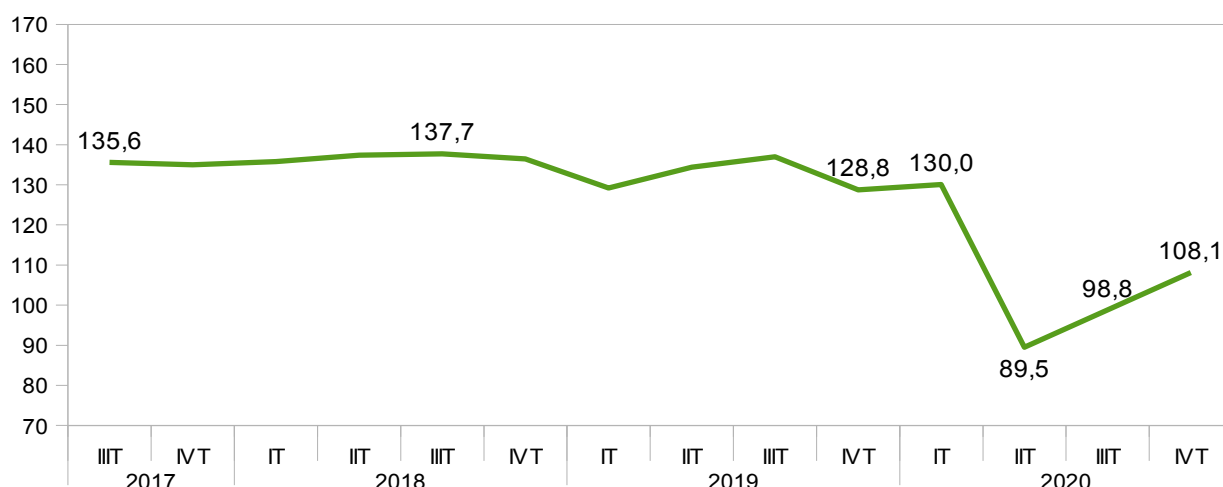

Dentro de Otros servicios, en el trimestre que comienza (Expectativas), el porcentaje de los que opinan que la *marcha del negocio* aumentará es del 12,8%, disminuirá para el 49,8% y se mantendrá estable en el 37,4%. Respecto al *empleo*, aumentará para el 5% de los encuestados, disminuirá para el 28,3% y se mantendrá estable en el 66,7%.

Gráfico 26: Opiniones principales variables en Otros servicios. IV Trimestre 2020.

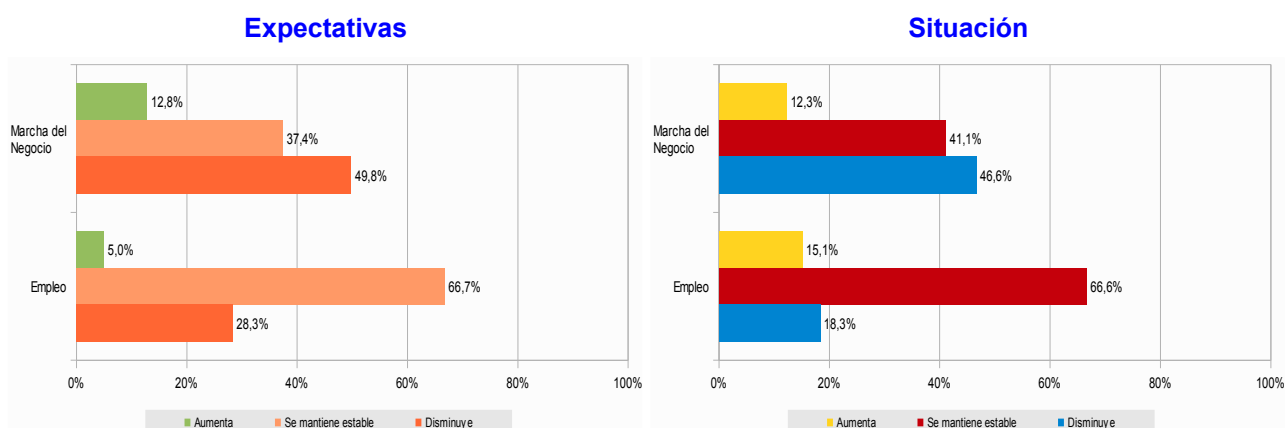

En relación con el trimestre que finaliza (Situación), el porcentaje de los que opinan que la *marcha del negocio* aumentó fue del 12,3%, disminuyó para el 46,6% y se mantuvo estable en el 41,1%. Respecto al *empleo*, aumentó para el 15,1% de los encuestados, disminuyó para el 18,3% y fue estable para el 66,6% de los establecimientos.

3.1.2.2. POR TAMAÑO DEL ESTABLECIMIENTO

En el Barómetro ampliado se calcula además, un Índice de Confianza Empresarial para cada uno de los tamaños de los establecimientos seleccionados: menos de 10 asalariados, de 10 a 49 asalariados, de 50 a 199 asalariados, de 200 a 999 asalariados y más de 1.000 asalariados¹⁰.

En el cuarto trimestre de 2020, la confianza empresarial de los establecimientos de 10 a 49 asalariados, que se sitúa en 118,5 puntos, y la de los establecimientos de menos de 10 asalariados (113,0 puntos), supera el ICEAEX (112,1 puntos). Se distancian por debajo del valor regional la confianza de los establecimientos de 50 a 199 asalariados (105,3 puntos) y la de los establecimientos de 200 a 999 asalariados (99,6 puntos).

Gráfico 27: ICEA por tamaño de establecimiento. III y IV trimestre 2020.

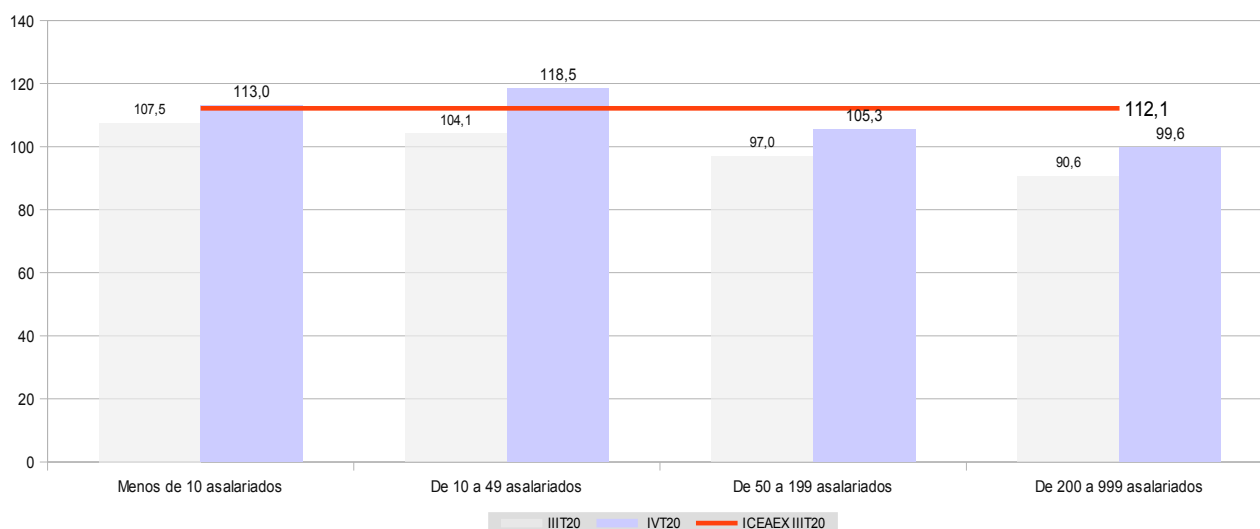

En valores absolutos, todos los grupos presentan un ascenso intertrimestral de la confianza. El incremento más significativo corresponde a los establecimientos de 10 a 49 asalariados (14,4 puntos).

¹⁰ En la muestra del ICEA no se incluyen establecimientos de más de 1.000 asalariados, dadas las características del tejido empresarial de Extremadura, donde estos establecimientos representan el 0,007% del total de empresas extremeñas en 2019.

Gráfico 28: Tasa trimestral (%) del ICEA por tamaño de establecimiento. IV trimestre 2020.

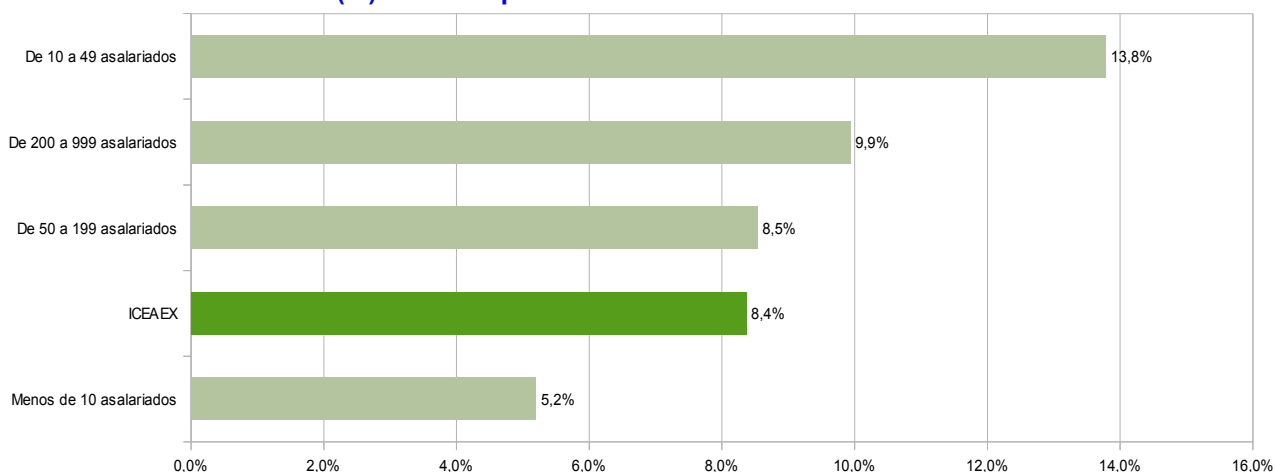

En variación respecto al trimestre anterior, todos los tamaños mejoran. Se sitúan por encima de la subida del ICEAEX (8,4%) la de los establecimientos de 10 a 49 asalariados (13,8%), de 200 a 999 asalariados (9,9%) y de 50 a 199 asalariados (8,5%).

De menos de 10 asalariados

En el cuarto trimestre de 2020 continúa la subida de la confianza empresarial iniciada en el trimestre anterior en los establecimientos de menos de 10 asalariados subiendo hasta los 113 puntos.

Gráfico 29: Evolución del ICE del tamaño del establecimiento de menos de 10 asalariados.

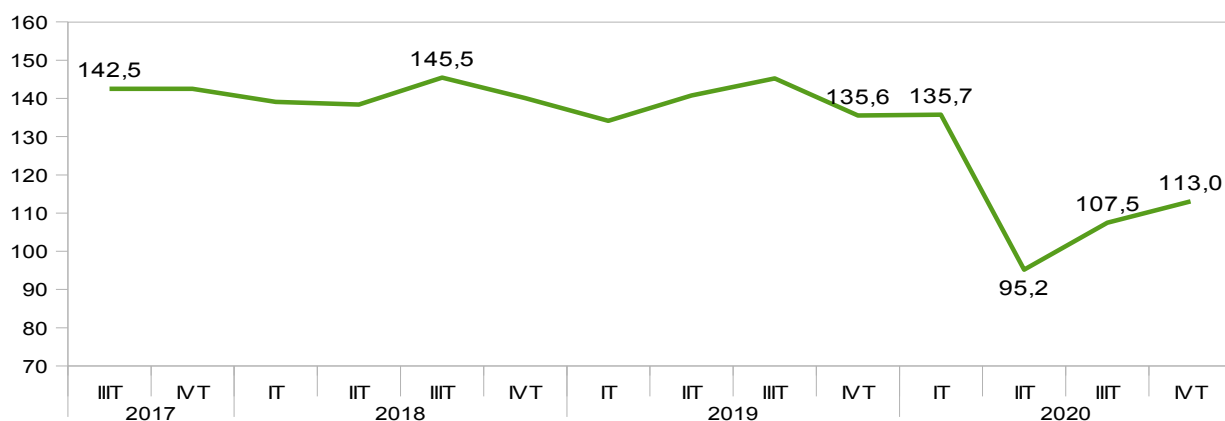

Los establecimientos de menos de 10 asalariados representan el 50,7% del total de los encuestados. En el siguiente gráfico se muestra la clasificación de las opiniones en este segmento con relación al trimestre que comienza (Expectativas). Respecto a la *marcha del negocio*, aumentará para el 10% de los encuestados, disminuirá para el 54,2% y se mantendrá estable en el 35,8% de los establecimientos. En cuanto al *empleo*, aumentará para el 3,7% de los encuestados, disminuirá para el 25,5% y se mantendrá estable en el 70,8%.

Gráfico 30: Opiniones principales variables en establecimiento de menos de 10 asalariados. IV Trimestre 2020.

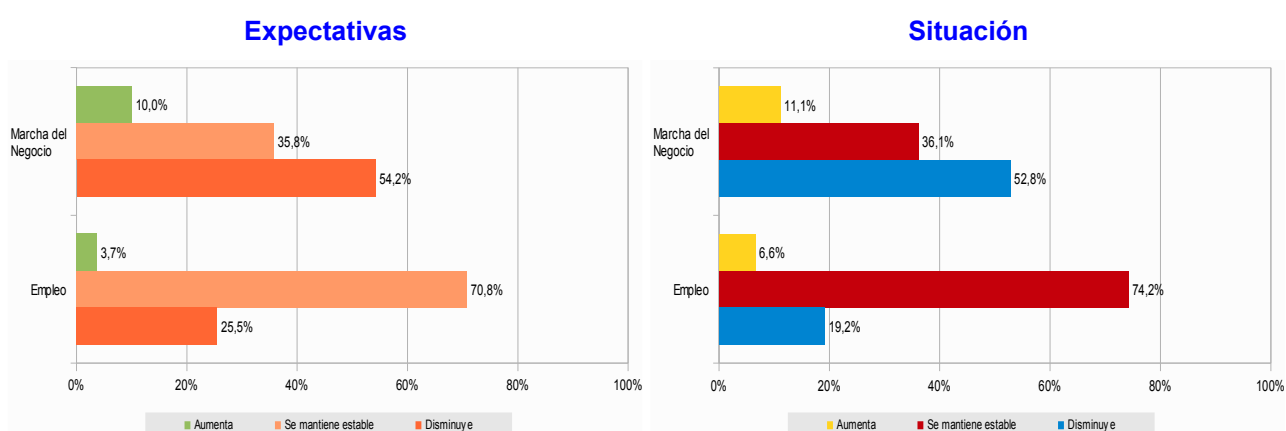

En relación con el trimestre que finaliza (Situación), el porcentaje de encuestados que opinan que la *marcha del negocio* aumentó fue del 11,1%, disminuyó para el 52,8% y se mantuvo estable en el 36,1% de los establecimientos. Respecto al *empleo*, aumentó para el 6,6% de los encuestados, disminuyó para el 19,2% y fue estable para el 74,2%.

De 10 a 49 asalariados

En los establecimientos de 10 a 49 asalariados se produjo una importante caída de la confianza en el segundo trimestre de 2020, sin embargo, ésta sube significativamente en el cuarto trimestre de 2020 extendiendo en el tiempo la recuperación iniciada en el trimestre anterior.

Gráfico 31: Evolución del ICE del tamaño del establecimiento de 10 a 49 asalariados.

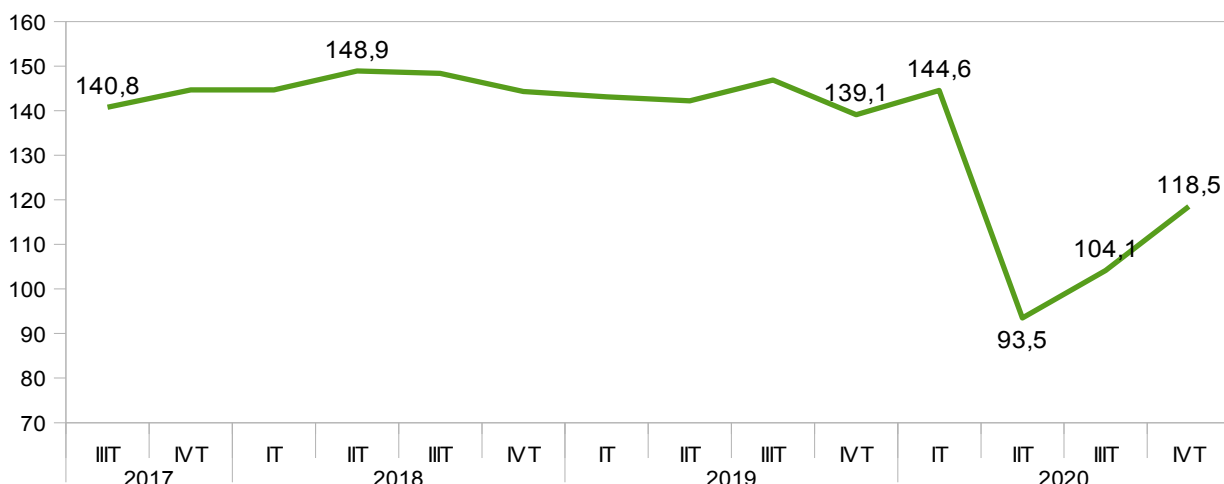

Los establecimientos de 10 a 49 asalariados representan el 29,2% del total de los encuestados. Como se representa en el siguiente gráfico, en el trimestre que comienza (Expectativas), para el 14,1% de los encuestados en este segmento la *marcha del negocio* aumentará, disminuirá para el 43,6% y se mantendrá estable en el 42,3% de los establecimientos. Respecto al *empleo*, aumentará para el 7,1% de los encuestados, disminuirá para el 26,9% y se mantendrá estable en el 66%.

Gráfico 32: Opiniones principales variables en establecimientos de 10 a 49 asalariados. IV Trimestre 2020.

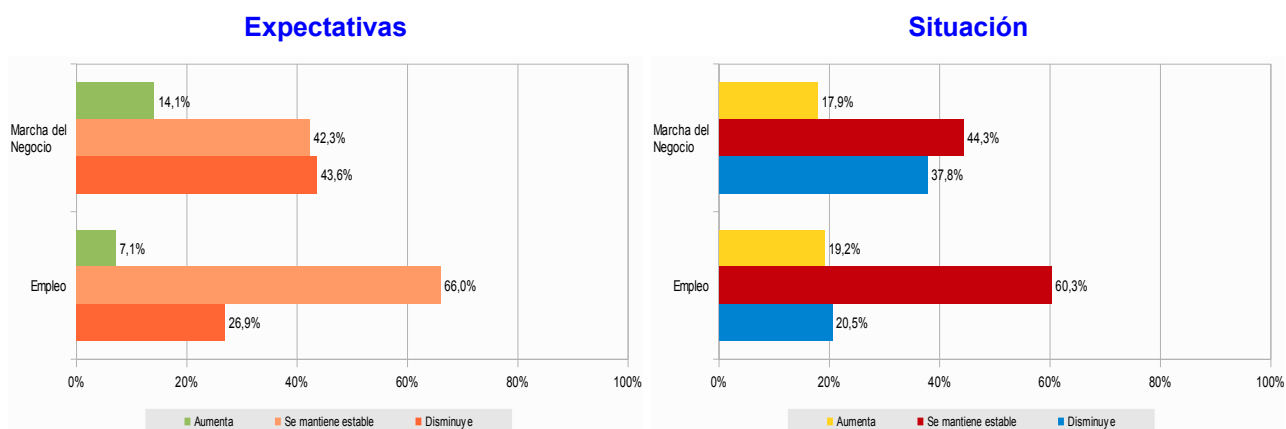

Con relación al trimestre que finaliza (Situación), el porcentaje de los que opinan que la *marcha del negocio* aumentó fue del 17,9%, disminuyó para el 37,8% y se mantuvo estable en el 44,3% de los establecimientos. Respecto al *empleo*, aumentó para el 19,2% de los encuestados, disminuyó para el 20,5% y fue estable para el 60,3%.

De 50 a 199 asalariados

La confianza empresarial en los establecimientos de 50 a 199 asalariados sube en el cuarto trimestre de 2020 alargando la tímida trayectoria ascendente iniciada en el trimestre anterior.

Gráfico 33: Evolución del ICE del tamaño del establecimiento de 50 a 199 asalariados.

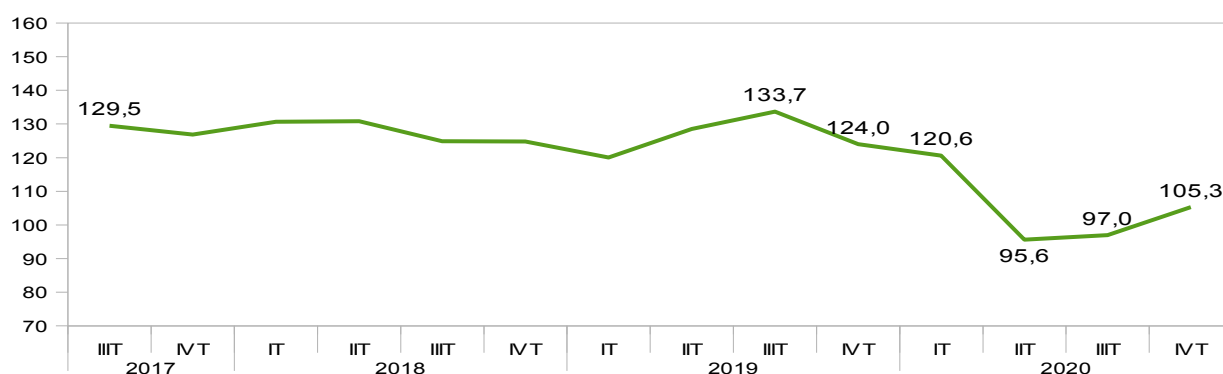

Los establecimientos de 50 a 199 asalariados representan el 15,5% del total de los encuestados. Con relación al trimestre que comienza (Expectativas), la *marcha del negocio* aumentará para el 14,5% de los encuestados, disminuirá para el 43,4% y se mantendrá estable en el 42,1% de los establecimientos. Respecto al *empleo*, aumentará para el 7,2% de los encuestados, disminuirá para el 34,9% y se mantendrá estable en el 57,9%.

Gráfico 34: Opiniones principales variables en establecimientos de 50 a199 asalariados. IV Trimestre 2020.

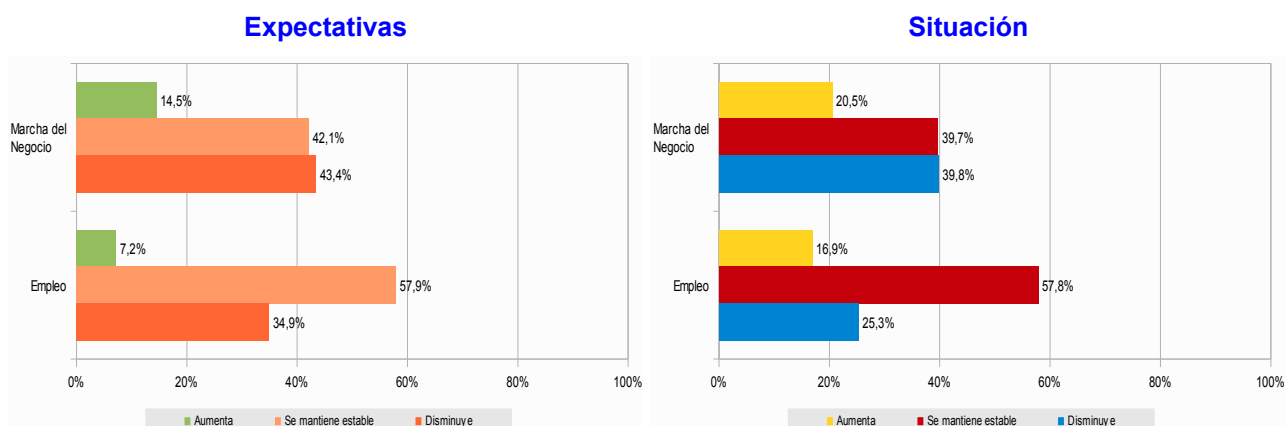

En relación con el trimestre que finaliza (Situación), el porcentaje de los que opinan que la *marcha del negocio* aumentó fue del 20,5%, disminuyó para el 39,8% y se mantuvo estable en el 39,7% de los establecimientos. Respecto al *empleo*, aumentó para el 16,9% de los encuestados, disminuyó para el 25,3% y fue estable para el 57,8%.

De 200 a 999 asalariados

En el cuarto trimestre de 2020, la confianza empresarial en los establecimientos de 200 a 999 asalariados sube hasta los 99,6 puntos, quebrando la trayectoria descendente iniciada en el segundo trimestre de 2020.

Gráfico 35: Evolución del ICEA del tamaño del establecimiento de 200 a 999 asalariados.

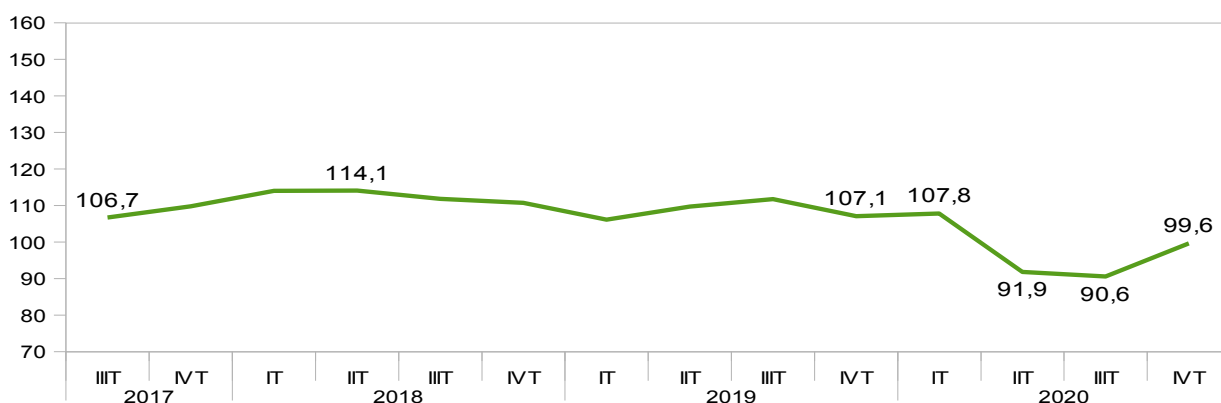

Los establecimientos de 200 a 999 asalariados representan el 4,7% del total de los encuestados. Con relación al trimestre que comienza (Expectativas), el porcentaje de los encuestados que opinan que la *marcha del negocio* aumentará fue del 16%, que disminuirá del 28% y se mantendrá estable para el 56%. Respecto al *empleo*, aumentará para el 8%, disminuirá para el 32%, se mantendrá estable en el 60%.

Gráfico 36: Opiniones principales variables en establecimientos de 200 a 999 asalariados. IV Trimestre 2020.

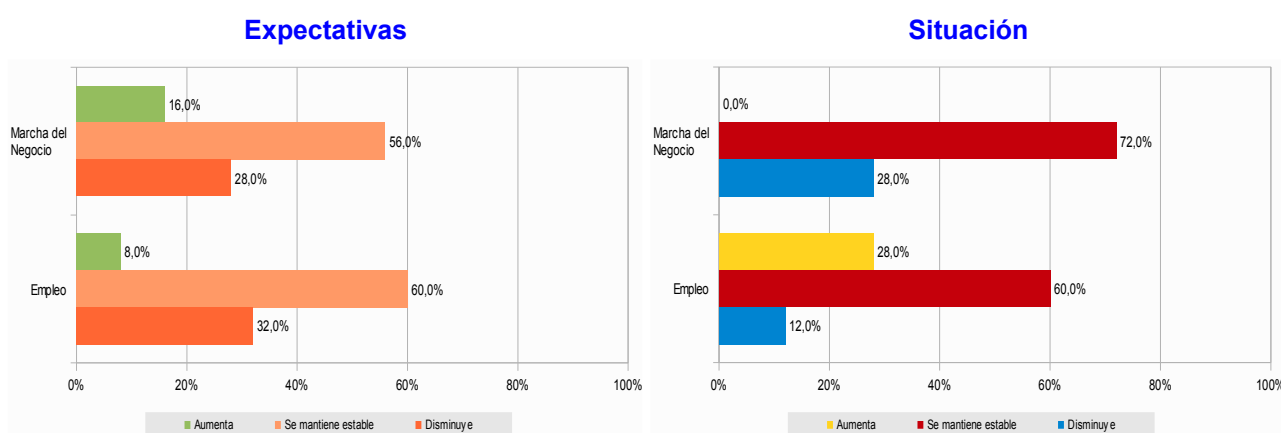

En cuanto al trimestre que finaliza (Situación), el porcentaje de los que opinan que la *marcha del negocio* disminuyó para el 28% y se mantuvo estable en el 72% de los establecimientos. Respecto al *empleo*, aumentó para el 28% de los encuestados, disminuyó para el 12% y fue estable para el 60%.

3.1.2.3. POR PROVINCIA POR TAMAÑO DE ESTABLECIMIENTO

En el cuarto trimestre de 2020 la confianza asciende en ambas provincias. Al igual que venía ocurriendo históricamente, en este trimestre la confianza de la provincia de Cáceres supera a la de Badajoz.

Gráfico 37: Evolución del ICE por provincias.

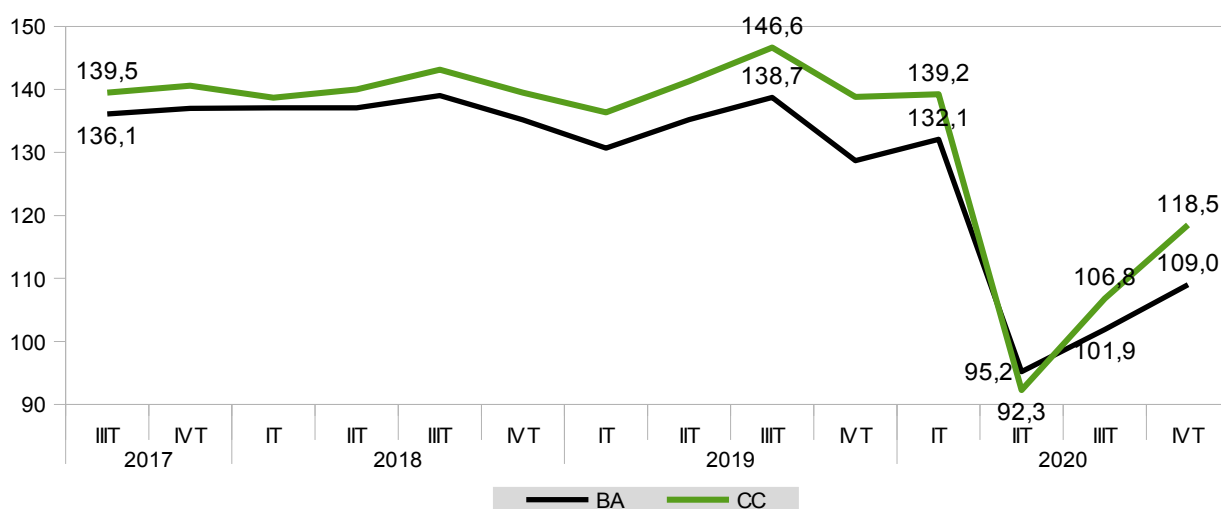

En el cuarto trimestre de 2020, la confianza empresarial de los establecimientos de Cáceres (118,5 puntos) se sitúa 6,4 puntos por encima del ICEAEX (112,1). Sin embargo, la confianza de los de Badajoz (109 puntos) se queda 3,1 puntos por debajo.

Gráfico 38: ICE por provincias. III y IV trimestre 2020.

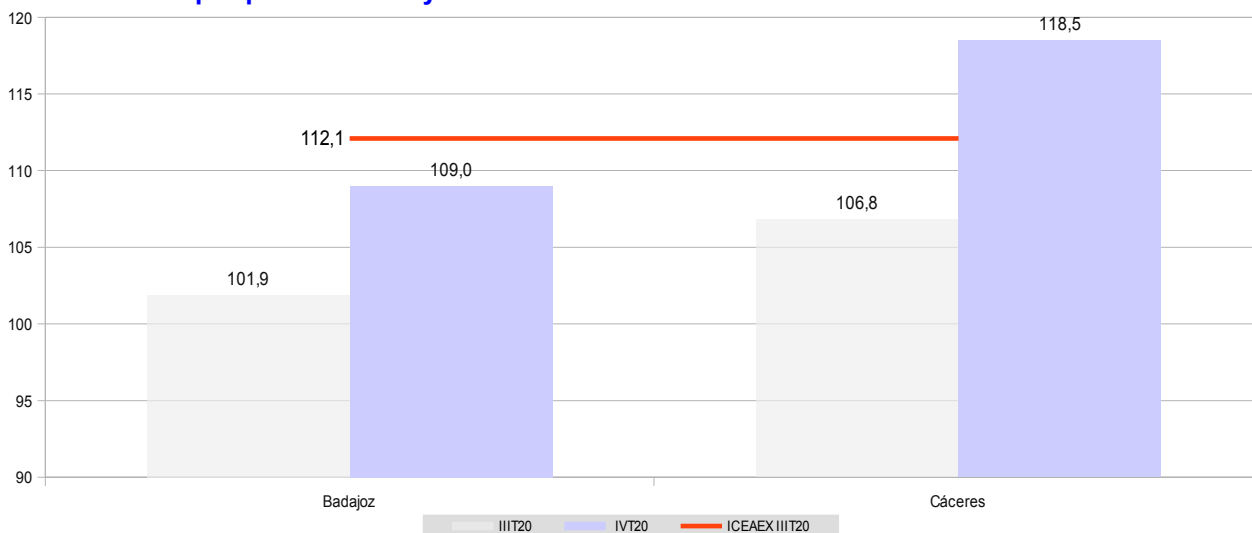

En valores absolutos, la confianza sube en ambas provincias, 11,7 puntos en Cáceres y 7,1 puntos en Badajoz.

Gráfico 39: Tasa trimestral (%) del ICEA por provincias. IV trimestre 2020.

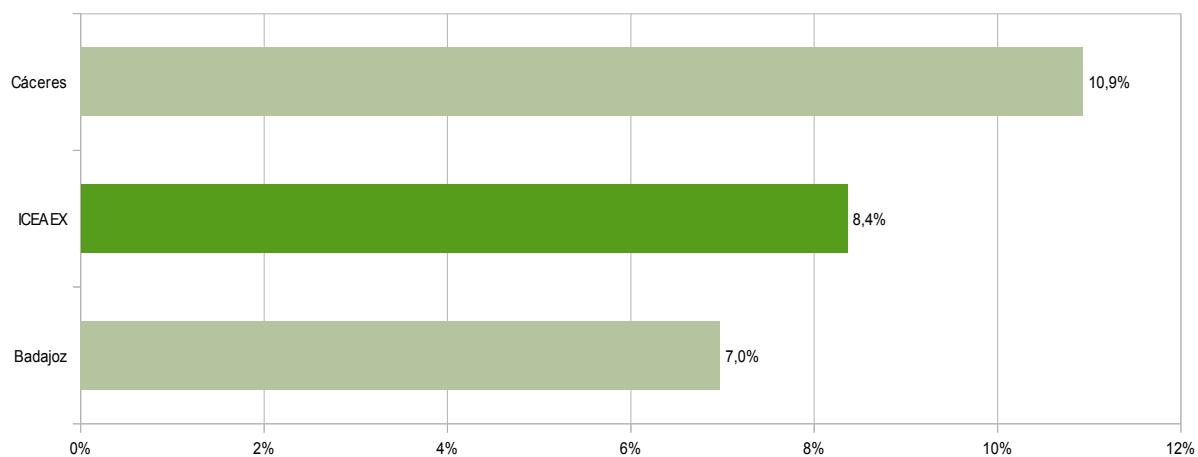

Respecto al trimestre anterior, el ICEA mejora en ambas provincias, creciendo la de Cáceres (10,9% tasa trimestral) por encima de la del ICEAEX (8,4%).

ANEXO 1: Opiniones de los establecimientos. España y Comunidades Autónomas. IV trimestre 2020.

Tabla 6: Opiniones respecto al trimestre que comienza (Expectativas). Marcha del negocio. España y CC.AA. IV trimestre 2020.

	Favorables (%) (optimistas)	Normales (%)	Desfavorables (%) (pesimistas)	Saldo (optimistas-pesimistas)
Andalucía	8,5	42,5	49,0	-40,5
Aragón	8,9	42,2	48,9	-40,0
Asturias	9,7	45,4	44,9	-35,2
Baleares	3,0	27,0	70,0	-67,0
Canarias	5,1	33,0	61,9	-56,8
Cantabria	9,3	48,6	42,1	-32,8
Castilla y León	8,8	38,9	52,3	-43,5
Castilla -La Mancha	6,9	42,4	50,7	-43,8
Cataluña	10,1	44,5	45,4	-35,3
Valencia	9,3	46,1	44,6	-35,3
Extremadura	12,1	39,7	48,2	-36,1
Galicia	6,0	45,2	48,8	-42,8
Madrid	6,7	45,3	48,0	-41,3
Murcia	9,2	43,5	47,3	-38,1
Navarra	8,0	41,6	50,4	-42,4
País Vasco	7,3	44,4	48,3	-41,0
La Rioja	6,8	40,0	53,2	-46,4
ESPAÑA	8,1	42,5	49,4	-41,3

Tabla 7: Opiniones respecto al trimestre que finaliza (Situación). Marcha del negocio. España y CC.AA. IV trimestre 2020.

	Favorables (%) (optimistas)	Normales (%)	Desfavorables (%) (pesimistas)	Saldo (optimistas-pesimistas)
Andalucía	10,4	41,4	48,2	-37,8
Aragón	10,6	42,2	47,2	-36,6
Asturias	11,6	47,2	41,2	-29,6
Baleares	4,5	32,5	63,0	-58,5
Canarias	9,0	33,5	57,5	-48,5
Cantabria	13,8	46,9	39,3	-25,5
Castilla y León	14,6	37,7	47,7	-33,1
Castilla -La Mancha	8,6	40,0	51,4	-42,8
Cataluña	10,9	40,7	48,4	-37,5
Valencia	9,6	42,1	48,3	-38,7
Extremadura	14,0	40,8	45,2	-31,2
Galicia	10,4	45,2	44,4	-34,0
Madrid	7,7	42,7	49,6	-41,9
Murcia	8,5	45,7	45,8	-37,3
Navarra	8,4	42,3	49,3	-40,9
País Vasco	9,3	35,7	55,0	-45,7
La Rioja	8,5	40,1	51,4	-42,9
ESPAÑA	10,0	41,2	48,8	-38,8



JUNTA DE EXTREMADURA

Consejería de Economía, Ciencia y Agenda Digital