



Consejo
Económico y
Social de
Extremadura

RAES

Revista de Actualidad Económica y Social

AGOSTO 2023. Número 93

**DATOS DE LA
ACTUALIDAD ECONÓMICA,
LABORAL Y SOCIAL DE
EXTREMADURA**

**NOTICIAS Y NORMAS DE
INTERÉS PUBLICADAS**

Changes in the activity of the
active and passive market in
uncertain. Established positive
trends in various market seg-
ments.

Distribution of the securities market key players:



02 10 2017

Changes in the activity of the
active and passive market in
uncertain. Established positive
trends in various market seg-
ments.

Distribution of the securities market key players:

DIRECCIÓN:

María Mercedes Vaquera Mosquero

COORDINADORA:

María José Pecero Cuellar

EQUIPO TÉCNICO:

Micaela Isabel Pérez Santana

Andrés Humánez Carroza

María José Navarro Martínez

REVISTA DE ACTUALIDAD ECONÓMICA Y SOCIAL

Publicación Electrónica

EDITA: CES DE EXTREMADURA

Avda. de Valhondo, 1, 4ª planta

cesextremadura@juntaex.es

Tel. 924009222

La reproducción de esta publicación está permitida citando su procedencia

Mérida, 2023

Composición del Pleno del Consejo Económico y Social de Extremadura

Presidenta: Dña. María Mercedes Vaquera Mosquero.
Secretaria General: Dña. María José Pecero Cuellar

Grupo I

Vicepresidente: D. Juan José Bote Chacón (CC.OO.)
Dña. María Jesús Estévez Herrera. (CC.OO.)
D. José Mateos Canelo (CC.OO.)
Dña. Beatriz Blanco Macarro (CC.OO.)

D. Francisco Morcillo Pereiro (UGT)
Dña. María Ángeles Rodríguez Márquez (UGT)
Dña. Érica Gutiérrez Méndez (UGT)
D. Ricardo Salaya Monsell (UGT)

Grupo II

Vicepresidente: D. Francisco Javier Peinado Rodríguez. (Confederación Regional Empresarial Extremeña- CREEX)
D. Francisco Sánchez Guijo. (CREEX)
Dña. Pilar Coslado Santibáñez (CREEX)
Dña. Pilar Acosta Llera (CREEX)
D. Pedro Rosado Alcántara (CREEX)
Dña. Luisa Santana Muñoz (CREEX)
D. Manuel Guerrero Pérez (CREEX)
Dña. Margarita Redondo Pámpano (CREEX)

Grupo III

En representación de las organizaciones que se indican:

Dña. Dolores Contador García. (Organizaciones Profesionales Agrarias)
D. Ángel Pacheco Conejero. (Economía Social)
D. Javier Rubio Merinero. (Representante de usuarios y consumidores).
D. Francisco Pedraja Chaparro. (Universidad de Extremadura).
Dña M^a Isabel Sánchez Jiménez. (Consejo de la Juventud)
D. Jesús Palo Tiburcio (Representante del Tercer Sector).
Dña. María Angustias Ventura Tirado. (Experta y portavoz grupo Tercero)
Dña. Carmen Pineda González (Experta).

Índice

Actualidad

Noticias	10
Actualidad Económica	16
• PIB Extremadura	17
• Deuda Pública	18
• Recaudación tributaria	19
• Licitación Pública	21
• Sociedades mercantiles	23
• Coste laboral total	25
• Índice de precios de consumo	26
• Índice de precios industriales	28
• Índice de producción industrial	29
• Índice de comercio al por menor	30
• Comercio exterior	31
• Ocupación hotelera	32
Actualidad Laboral	33
• Encuesta de población activa	34
• Paro registrado	38
• Afiliación a la Seguridad Social	40
• Contratos registrados	41
• Prestaciones por desempleo	42
• Huelgas y cierres patronales	43
• Mediación, arbitraje y conciliación	44
• Cooperativas y Sociedades Laborales	45
• Accidentes de trabajo	46
Actualidad Social	47
• Padrón municipal	48
• Movimiento natural de población	49
• Migraciones	52
• Compraventa de viviendas	54
• Hipotecas	57
• Prestaciones sociales	59
• Dependencia	61
• Presupuestos familiares	63
• Condiciones de vida	64
Normas de interés publicadas	66

ACTUALIDAD



*Mª Mercedes Vaquera Mosquero
Presidenta del CES de Extremadura*

Las actividades, más destacadas, que el Consejo Económico y Social de Extremadura ha realizado durante el mes de julio, son las siguientes:

REUNIÓN DEL COMITÉ EJECUTIVO DE LA RED TRANSNACIONAL ATLÁNTICA.

En el Parlamento de Andalucía, el pasado 5 de julio, se celebró una reunión del Comité Ejecutivo de la Red Transnacional Atlántica y que preside el Consejo Económico y Social de Extremadura.

Este Comité, además, está formado, por el presidente del CES de Andalucía, Juan Marín, y los presidentes de los CESER de Bretaña y País del Loira, Patrick Caré y Jacques Bordeau, respectivamente. En esta reunión, y como presidenta de esta Red, presenté un informe sobre mi gestión haciendo hincapié en las actividades realizadas en representación de la misma.



REUNIÓN DEL COMITÉ DE ORIENTACIONES DE LA RED TRANSNACIONAL ATLÁNTICA.

Una vez finalizado el Comité Ejecutivo, tuvo lugar la reunión del Comité de Orientaciones de la Red Transnacional Atlántica para abordar nuevos temas de trabajo relacionados con el Corredor Atlántico, además de otros informes que afectaran a la calidad de vida de la ciudadanía de los tres países miembros de la RTA, España, Francia y Portugal y que está relacionado con el desarrollo socioeconómico de estos territorios.



ASISTENCIA A LA PRESENTACIÓN DE LA MEMORIA DEL CONSEJO ECONÓMICO Y SOCIAL DE ESPAÑA

Del 5 al 7 de julio asistí, en el marco de los Cursos Internacionales de la Universidad Menéndez Pelayo de Santander, al XXVII Encuentro del CES España donde se presentó la “Memoria sobre La situación socioeconómica y laboral de España 2022.

ASISTENCIA AL DEBATE DE INVESTIDURA DE LA CANDIDATA A LA PRESIDENCIA DE LA JUNTA DE EXTREMADURA.

Los días 13 y 14 de julio asistí a la sesión plenaria del Debate de investidura de la candidata a Presidenta de la Junta de Extremadura, D^a María Guardiola Martín. El acto se celebró en Mérida en la sede de la Asamblea de Extremadura.



ASISTENCIA A LA TOMA DE POSESIÓN DE MARIA GUARDIOLA COMO PRESIDENTA DE LA JUNTA DE EXTREMADURA

El 17 de julio asistí al acto de toma de posesión de D^a María Guardiola Martín como Presidenta de la Junta de Extremadura que tuvo lugar en el Museo de Arte Romano de Mérida.

APROBACIÓN DEL INFORME A INICIATIVA PROPIA “LA VÍA DE LA PLATA EN EL CONTEXTO DEL CORREDOR ATLÁNTICO”.

El Pleno del CES de Extremadura celebrado el 28 de julio, presidido por el Vicepresidente Empresarial, D. Francisco Javier Peinado Rodríguez, aprobó por unanimidad el Informe a iniciativa propia de este órgano consultivo “La Vía de la Plata en el Contexto del Corredor Atlántico”. En este Pleno presenté mi cese como Presidenta del CES de Extremadura debido a mi nombramiento como Consejera de Educación, Ciencia y Formación Profesional.

Este informe surge a raíz de unas de las propuestas que el CES de Extremadura realizó, y que están recogidas en otro Informe de este Consejo denominado, " El Corredor Atlántico: una visión integradora desde Extremadura", por la repercusión social y económica que tendría para nuestra región.

OTRAS ACTIVIDADES.

Al margen de estas actividades, la Comisión de Desarrollo Regional continúa con los trabajos de elaboración de la Memoria Socioeconómica 2022.

*M.^a Mercedes Vaquera Mosquero
Presidenta del CES de Extremadura*

DESPEDIDA DE LA PRESIDENTA DEL CES DE EXTREMADURA.

Debido a mi nombramiento como Consejera de Educación, Ciencia y Formación Profesional de la Junta de Extremadura presenté ante el Pleno del CES de Extremadura mi cese, por tanto este es el último número que presento de esta revista (RAES) como Presidenta de este órgano consultivo.

Quiero transmitirles una sensación agridulce que tengo estos días motivada, en primer lugar, por cerrar esta etapa tan fructífera en el Consejo Económico y Social de Extremadura y, en segundo lugar, por la ilusión por afrontar esta nueva etapa en la que seguiré trabajando de manera incansable por Extremadura.

Asimismo, quiero trasladaros que para mí estos diez años al frente de esta Institución han sido los más alegres de mi vida, en el que no sólo me han aportado cosas buenas a nivel laboral sino también a nivel personal.

Si antes de ser presidenta de este órgano consultivo ya sabía de la importancia de esta Institución, ahora todavía más, donde todos y cada uno de los miembros que formamos este Consejo hemos aportado nuestro granito de arena para mejorar nuestra tierra.

Por tanto, quiero agradecer a todos los miembros de este órgano consultivo su trabajo, implicación, compromiso y buena disposición que me habéis mostrado siempre como presidenta del CES de Extremadura y que sé que la voy a tener vaya donde vaya.

Finalmente, agradezco también a los lectores de esta revista vuestra fidelidad y la buena acogida que ha tenido.

*M.ª Mercedes Vaquera Mosquero
Presidenta del CES de Extremadura*



Consejo
Económico y
Social de
Extremadura

NOTICIAS



Extremadura no cubrirá las vacaciones en los centros de salud este verano.

En los hospitales solo se sustituirán al 45% y se cerrarán camas en todas las áreas salvo en Don Benito y Plasencia.

Los sindicatos critican que se contrata «tarde y mal» y los profesionales emigran a zonas con mejores condiciones.

2 de julio de 2023

<https://www.elperiodicoextremadura.com/extremadura/2023/07/02/extremadura-cubrira-vacaciones-centros-salud-89334674.html>

El tren extremeño no aguanta las olas de calor.

Por encima de 40 grados se activa un mecanismo de protección que inhibe el funcionamiento de los equipos de climatización y las máquinas se paran, no funcionan. Tampoco se pueden reiniciar, hay que esperar a que se reduzca la presión del gas refrigerante.

En la última semana se han registrado 6 averías por las altas temperaturas.

2 de julio de 2023

<https://www.elperiodicoextremadura.com/extremadura/2023/07/02/tren-aguanta-olas-calor-89335185.html>

Extremadura supera los 415.000 afiliados por primera vez en la historia.

El paro, con 77.250 desempleados, también presenta los mejores datos desde 2007, aunque la bajada en junio ha sido la menor para este mes en la última década.

4 de julio de 2023

<https://www.hoy.es/extremadura/extremadura-supera-415000-afiliados-primera-vez-historia-20230704134824-nt.html>

El turismo impulsa la bajada del paro en 1.129 personas en junio en Extremadura.

La región contabiliza 77.248 desempleados, con un descenso del 1,4% con respecto al mes de mayo.

Suma 2.040 afiliados a la Seguridad Social hasta alcanzar los 415.342, la cifra más alta de la serie histórica.

4 de julio de 2023

<https://www.elperiodicoextremadura.com/extremadura/2023/07/04/paro-baja-1-129-personas-89441774.html>

El Ministerio estudiará la viabilidad de recuperar el tren Ruta de la Plata.

El Ministerio de Transportes, Movilidad y Agenda Urbana ha anunciado la próxima licitación de un contrato para redactar el estudio de viabilidad de la conexión ferroviaria Plasencia-León, que busca reactivar el corredor ferroviario de la Ruta de la Plata.

5 de julio de 2023

<https://www.hoy.es/extremadura/sale-licitacion-estudio-nueva-linea-ferroviaria-plasencia-20230705080656-nt.html>

Extremadura derivó a la privada a 1.096 mujeres para abortar en 2022.

Los hospitales públicos siguen sin realizar interrupciones de embarazo, a pesar de que la nueva ley ya está en vigor.

El Tribunal Constitucional dice en una sentencia que esta práctica vulnera los derechos fundamentales.

6 de julio de 2023

<https://www.elperiodicoextremadura.com/extremadura/2023/07/06/extremadura-derivo-privada-1-096-89516598.html>

Extremadura gastará 66,8 millones de euros en externalizar operaciones.

Ha contratado a 30 clínicas para derivar pacientes de todas las especialidades durante los próximos 2 años.

Las de 'trauma', las más caras: 29,5 millones, el 44,23% del presupuesto. Es la que tiene más lista de espera.

7 de julio de 2023

<https://www.elperiodicoextremadura.com/extremadura/2023/07/07/extremadura-gastara-66-8-millones-89561295.html>

Extremadura duplicará su plan fotovoltaico para tener sólo renovables.

Los paneles solares se extenderán en los próximos años a lo largo del 0,7% del territorio extremeño con más de 9.700 megavatios.

9 de julio de 2023

<https://www.elperiodicoextremadura.com/extremadura/2023/07/09/extremadura-duplicara-plan-fotovoltaico-renovables-89658149.html>

El alquiler se ha encarecido casi un 10% en las dos capitales extremeñas en siete años.

La mayor alza de precios del arrendamiento entre las principales localidades de la región lo registra Zafra, y Montijo el menor.

10 de julio de 2023

<https://www.hoy.es/extremadura/alquiler-encarecido-dos-capitales-extremenas-siete-anos-20230614165810-nt.html>

El PIB de Extremadura creció un 2,3% en el primer trimestre de 2023.

Este incremento supone dos puntos menos que la media nacional.

10 de julio de 2023

<https://www.elperiodicoextremadura.com/extremadura/2023/07/10/pib-extremadura-crecio-trimestre-89693707.html>

Arrancan las obras del primer tramo de la autovía Cáceres-Badajoz

Un bulldozer ya está desbrozando el terreno al final del trazado, en la zona del Río Ayuela.

Los trabajos costarán 78,8 millones y deben estar listos en el último trimestre de 2026.

Un segundo tramo, de Bótoa a Badajoz, se encuentra en fase de redacción del proyecto.

11 de julio de 2023

<https://www.elperiodicoextremadura.com/extremadura/2023/07/11/arrancan-obras-primer-tramo-autovia-89719734.html>

Las viviendas vacías en Extremadura aumentan un 17% en una década

En 2021 se contabilizaron 123.424, esto es, 18.251 más que en 2011. Suponen el 17% de todo el parque.

Los expertos achacan este incremento de inmuebles sin uso a la despoblación en el medio rural extremeño.

16 de julio de 2023

<https://www.elperiodicoextremadura.com/extremadura/2023/07/16/viviendas-vacias-extremadura-aumentan-17-89560405.html>

Adif amplía el plazo de ejecución para la electrificación de la vía de Mérida a Portugal.

La entidad señala que los trabajos aún se encuentran al 70% de ejecución y tampoco está concluido el primer tramo desde Plasencia.

17 de julio de 2023

<https://www.hoy.es/extremadura/adif-amplia-plazo-ejecucion-electrificacion-via-merida-20230717080745-nt.html>

Los viajeros del tren suben un 272% con el Alvia y los abonos gratuitos

En el primer semestre del año se ha pasado de 791.000 usuarios y la tendencia es superar los 1,5 millones en 2023

18 de julio de 2023

<https://www.hoy.es/extremadura/viajeros-tren-suben-272-alvia-abonos-gratuitos-20230718210344-nt.html>

3.760 alumnos piden estudiar Medicina en la UEx pero solo 132 lograrán plaza.

14.200 estudiantes solicitan vacante en la Universidad de Extremadura como primera opción y las titulaciones sanitarias son las más demandadas.

19 de julio de 2023

<https://www.hoy.es/extremadura/3760-alumnos-piden-estudiar-medicina-uex-solo-20230719074324-nt.html>

Las residencias de mayores sufren la fuga de sanitarios para cubrir vacaciones en el SES.

Médicos y enfermeros prefieren realizar sustituciones en hospitales por las condiciones de trabajo y en algunos centros se va hasta el 30% del personal.

20 de julio de 2023

<https://www.hoy.es/extremadura/residencias-mayores-sufren-fuga-sanitarios-cubrir-vacaciones-20230720072431-nt.html>

Toma de posesión del Consejo de Gobierno de Extremadura.

El acto tuvo lugar en el patio del Claustro en la sede presidencia de la Junta de Extremadura a la que asistieron numerosas autoridades políticas, civiles y militares.

21 de julio de 2023

<https://www.hoy.es/extremadura/toma-posesion-consejo-gobierno-20190702130830-ga.html>

La construcción necesita 10.000 trabajadores en Extremadura.

Oficiales de primera, transportistas y maquinistas están entre los puestos que más dificultades hay para cubrir.

25 de julio de 2023

<https://www.hoy.es/extremadura/construccion-necesita-10000-trabajadores-extremadura-20230725070920-nt.html>

Extremadura bate su récord de pernoctaciones turísticas al superar 1,2 millones hasta junio.

Casi 700.000 viajeros eligieron la comunidad como destino durante la primera mitad del año, el segundo mejor dato de la última década.

26 de julio de 2023

<https://www.hoy.es/extremadura/extremadura-bate-record-pernoctaciones-turisticas-superar-millones-20230725201457-nt.html>

Extremadura crea 13.000 empleos en el mejor segundo trimestre desde 2008

El paro cae en 12.000 personas, pero hay 85.000 desempleados en Extremadura, con la segunda tasa más alta del país (17%).

La ocupación crece hasta las 416.600 personas, tras dos trimestres a la baja y con incrementos en todos los sectores.

27 de julio de 2023

<https://www.elperiodicoextremadura.com/extremadura/2023/07/27/numero-desempleados-baja-extremadura-12-90372988.html>

Los pueblos de Extremadura sin un solo nacimiento se duplican en cinco años hasta los 86.

16 están en la provincia de Badajoz y 70, en la de Cáceres. Suponen el 26% del total de los municipios extremeños

La región contabilizó 6.872 alumbramientos en el pasado año, un 5,3% menos con respecto a 2021.

27 de julio de 2023

<https://www.elperiodicoextremadura.com/extremadura/2023/07/27/pueblos-nacimiento-duplican-cinco-anos-90361206.html>

Los extremeños gastan un 25% más en alimentación que antes de la pandemia.

La inflación y la subida del salario mínimo están detrás del incremento del dinero que las familias de la región destinan a la cesta de la compra.

31 de julio de 2023

<https://www.hoy.es/extremadura/extremenos-gastan-alimentacion-pandemia-20230731071115-nt.html>

Extremadura es la sexta región del país que más estudiantes pierde.

En el pasado curso había matriculados 107.017 alumnos, un 0,2% menos con respecto al anterior.

Es la última comunidad en cuanto al número de estudiantes extranjeros, con un total de 6.925.

31 de julio de 2023

<https://www.elperiodicoextremadura.com/extremadura/2023/07/30/extremadura-sexta-region-pais-estudiantes-90467773.html>

ACTUALIDAD ECONÓMICA

ACTUALIDAD ECONÓMICA:

- * PIB Extremadura
- * Deuda pública
- * Recaudación tributaria
- * Licitación Oficial (SEOPAN)
- * Sociedades mercantiles en Extremadura
- * Coste laboral total
- * Índice de Precios al Consumo
- * Índice de precios industriales
- * Índice de producción industrial
- * Índice de Comercio al por menor
- * Comercio exterior
- * Ocupación hotelera

**Contabilidad Regional Trimestral de
Extremadura. PIB Base 2015.
IIT 2019-IT 2023 (% variación anual)**

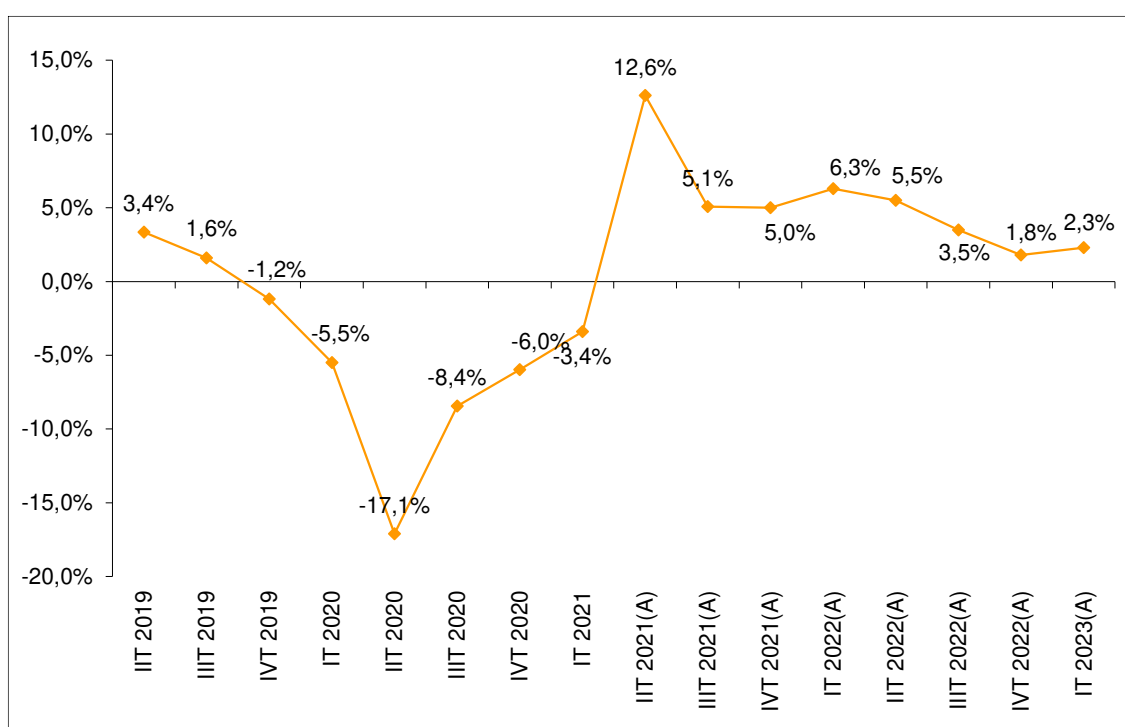

Fuente: Elaboración propia a partir de datos del Instituto de Estadística de Extremadura. (P) Provisional. (A) Avance.

Fecha de actualización: 10/07/2023.

CES de Extremadura INFORMA. CONTABILIDAD REGIONAL TRIMESTRAL DE EXTREMADURA.

El Producto Interior Bruto (PIB) de Extremadura registró un crecimiento positivo interanual del 2,3% en el primer trimestre de 2023 según los datos del Instituto de Estadística de Extremadura, aumentando en 0,5 puntos porcentuales sobre lo registrado en el trimestre anterior.

Deuda Pública de las CC.AA. en porcentaje del PIB_{pm} [1º T 2023]

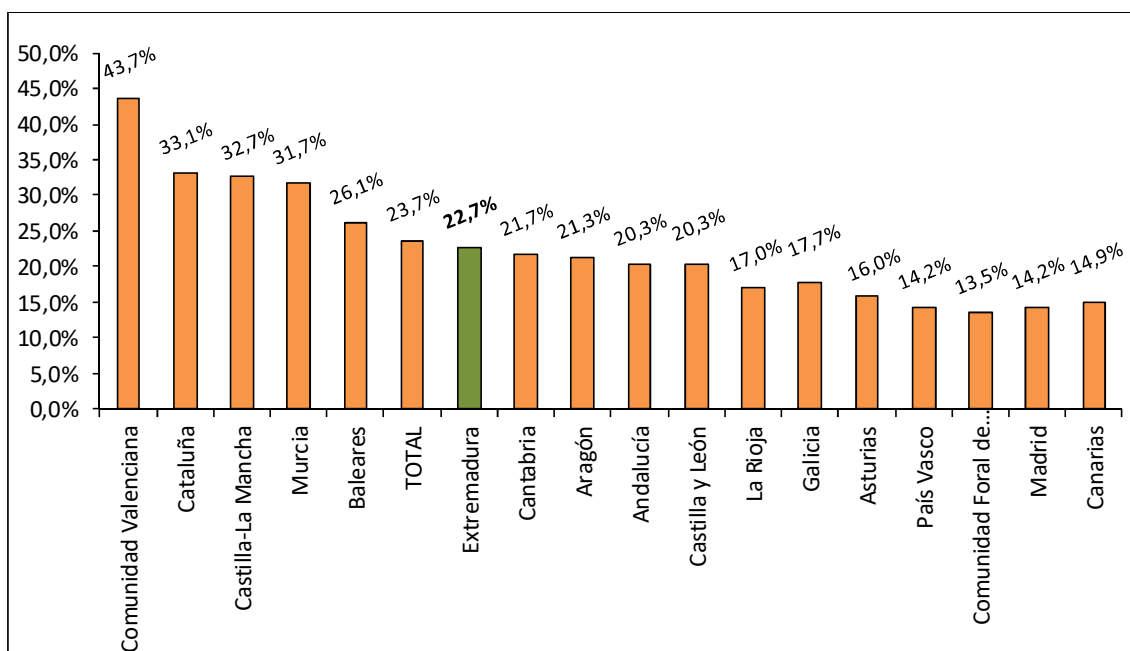

Fuente: Elaboración propia a partir de datos del Banco de España.

Fecha de actualización: 15/06/2023

CES de Extremadura INFORMA. DEUDA PÚBLICA POR COMUNIDADES AUTÓNOMAS.

En Extremadura, la Deuda Pública en el primer trimestre de 2023 alcanzaba el 22,7% del PIB_{pm} regional.

En el conjunto nacional este indicador alcanzó el 23,7%.

Recaudación tributaria en Extremadura [enero- mayo 2023]

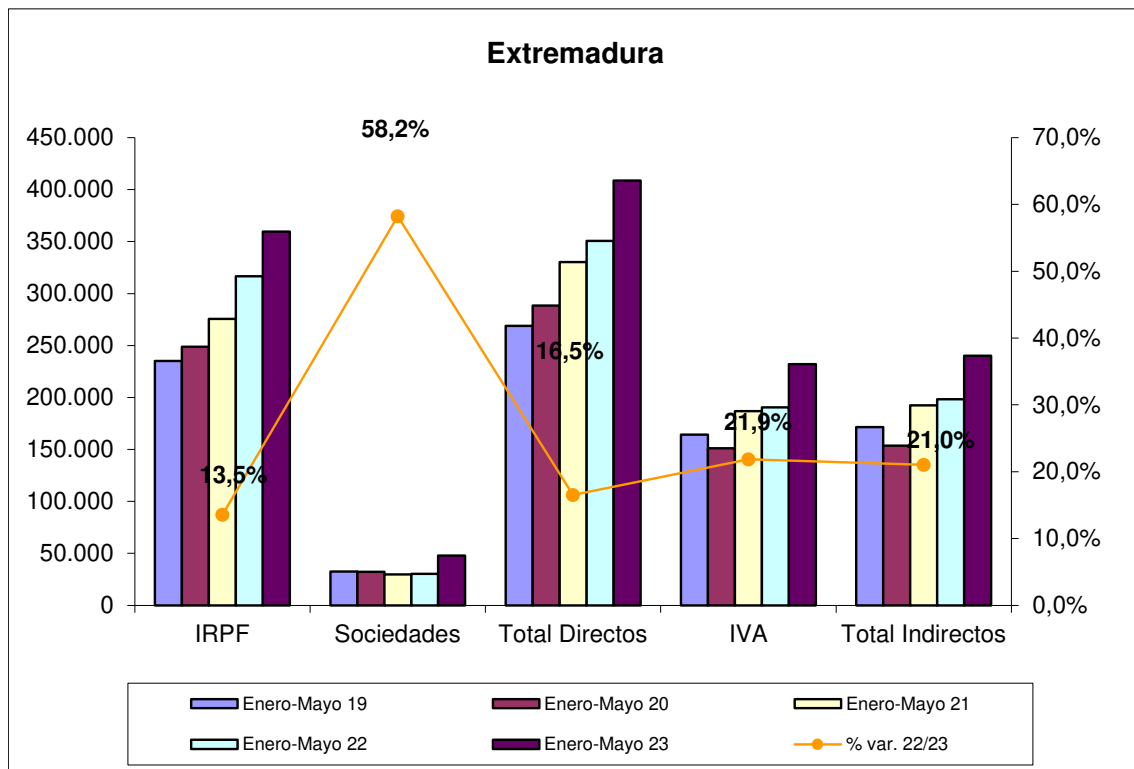

Fuente: Elaboración propia a partir de datos de la Agencia Tributaria.

Fecha de actualización: 30/06/2023.

CES de Extremadura INFORMA. RECAUDACIÓN DE TRIBUTOS.

La recaudación de impuestos directos en Extremadura hasta mayo de 2023 aumentó un 16,5% respecto al año anterior. En el caso de los impuestos indirectos se produjo un incremento del 21,0%.

Recaudación tributaria en España [enero - mayo 2023]

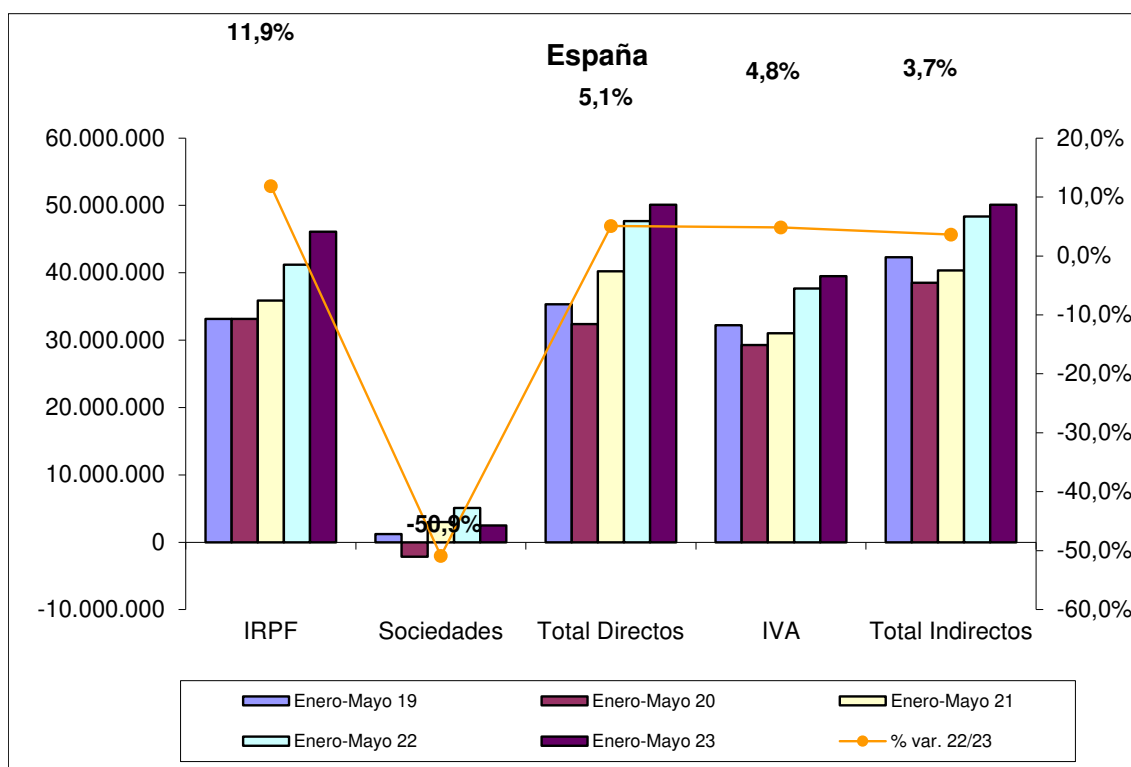

Fuente: Elaboración propia a partir de datos de la Agencia Tributaria.

Fecha de actualización: 30/06/2023.

CES de Extremadura INFORMA. RECAUDACIÓN DE TRIBUTOS.

La recaudación de impuestos directos en España hasta mayo de 2023 aumentó un 5,1% respecto al año anterior. En el caso de los impuestos indirectos se produjo un incremento del 3,7%.

Licitación Pública en Extremadura [Mayo 2018-2023]

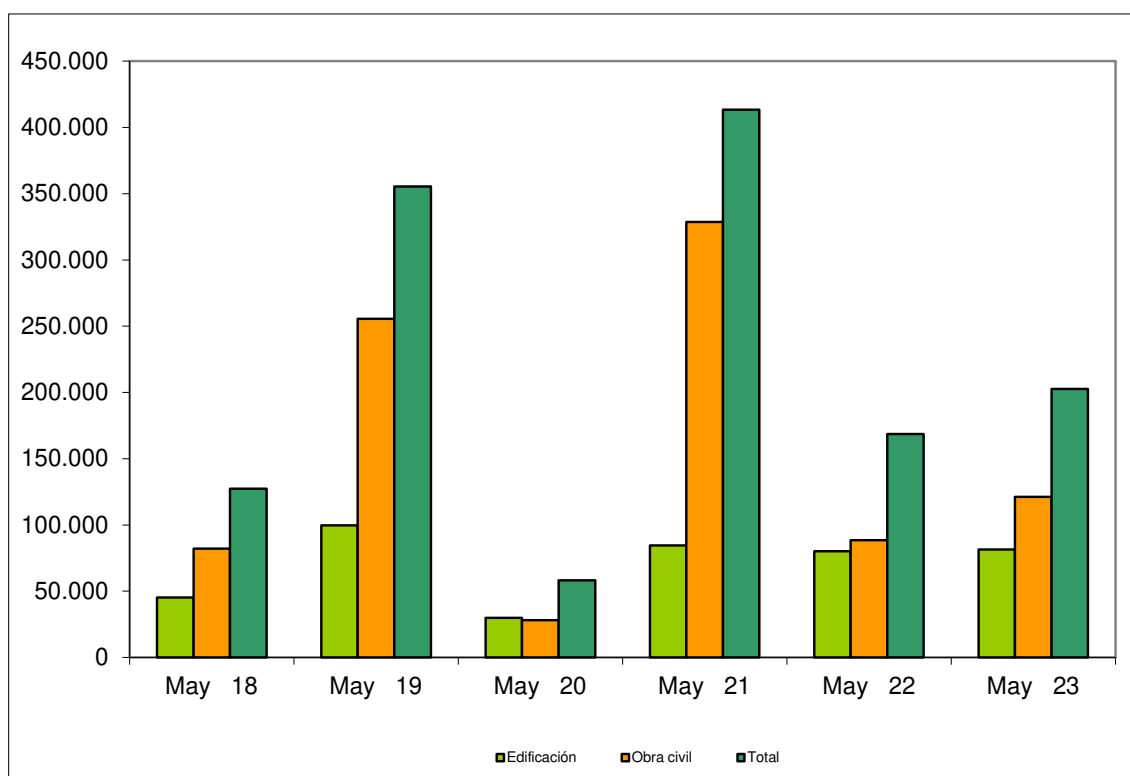

Fuente: Elaboración propia a partir de datos del SEOPAN.

Fecha de actualización: 10/07/2023.

CES de Extremadura INFORMA. LICITACIÓN PÚBLICA EN EXTREMADURA.

La licitación pública en edificación aumentó un 1,54% en el mes de mayo de 2023 respecto al mismo período de 2022, mientras que la obra civil aumentó un 37,02%, por lo que la licitación total aumentó un 20,15%.

Licitación Pública en España [Mayo 2018-2023]

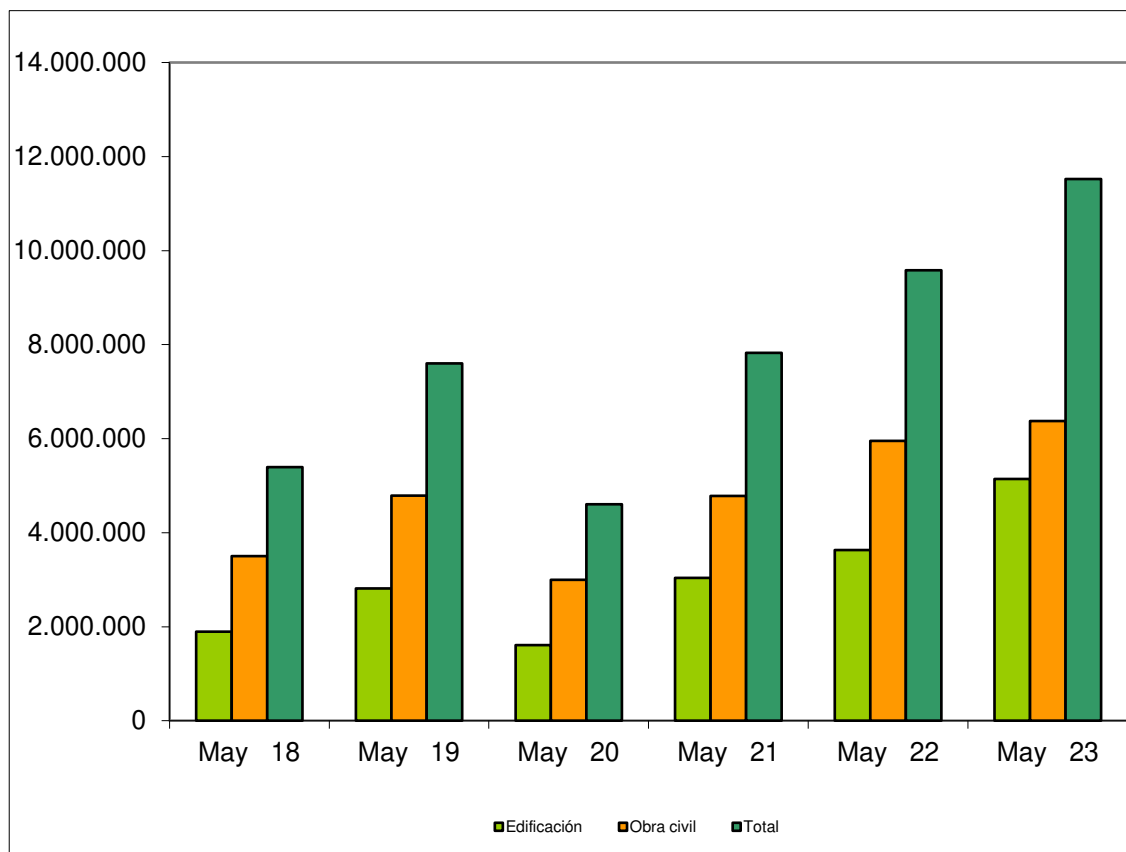

Fuente: Elaboración propia a partir de datos del SEOPAN.

Fecha de actualización: 10/07/2023.

CES de Extremadura INFORMA. LICITACIÓN PÚBLICA EN ESPAÑA.

La licitación pública en edificación aumentó a nivel nacional un 41,73% en el mes de mayo de 2023 respecto al mismo período de 2022. Por su parte, la obra civil aumentó un 7,15%, por lo que la licitación total creció en un 20,25%.

Sociedades Mercantiles. Creadas. Mayo 2022 – Mayo 2023

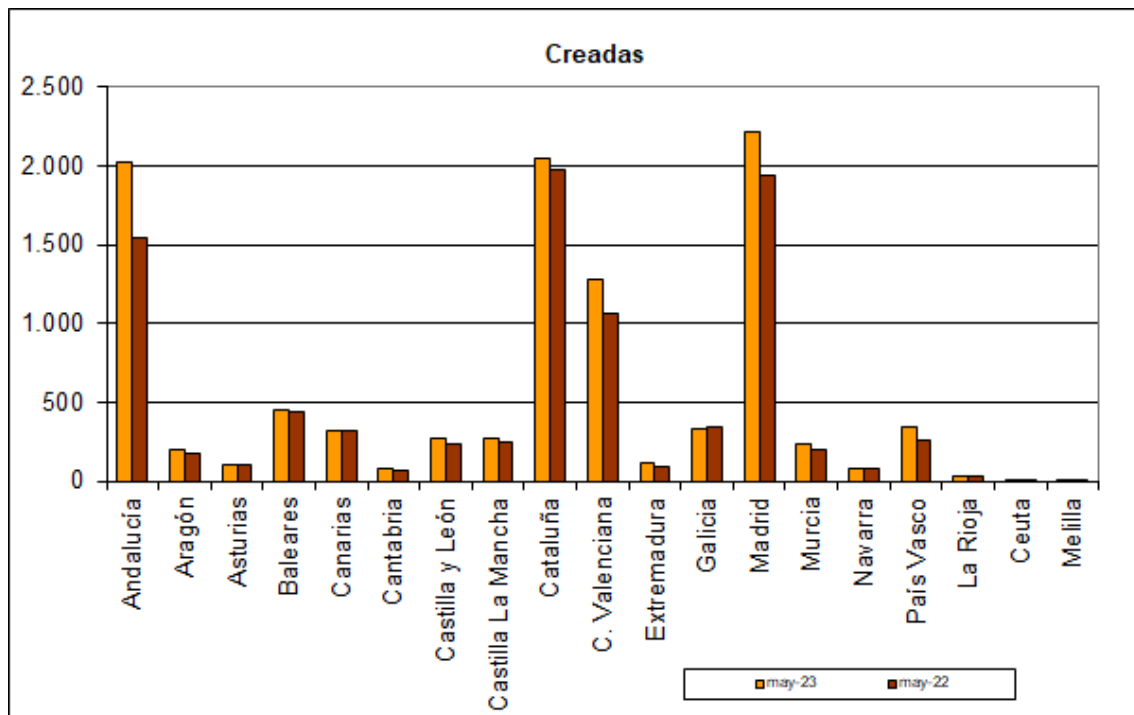

Fuente: Elaboración propia a partir de datos del INE.

Fecha de actualización: 07/07/2023.

CES de Extremadura INFORMA. SOCIEDADES MERCANTILES.

En Extremadura, en mayo de 2023, el número de sociedades mercantiles creadas ascendió a 112, 17 más de las que se crearon en mayo de 2022 (17,89%). La tasa de variación interanual en España fue de un 13,93%.

Sociedades Mercantiles. Disueltas. Mayo 2022 – Mayo 2023

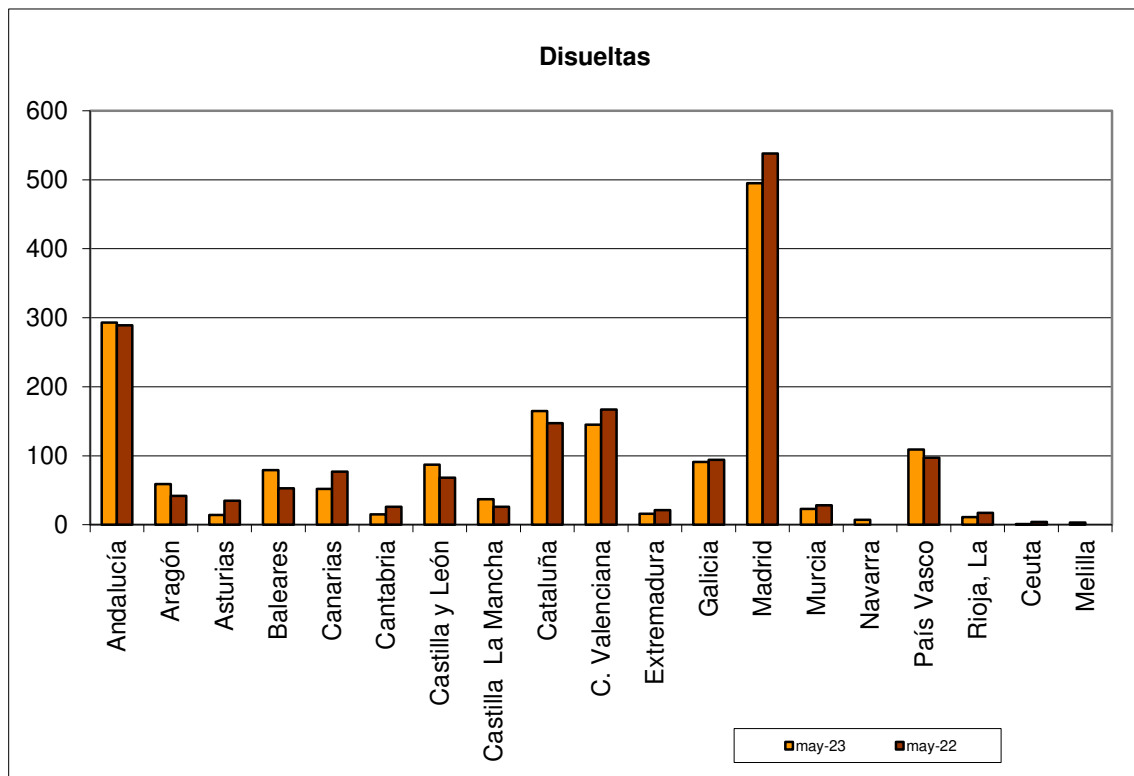

Fuente: Elaboración propia a partir de datos del INE.

Fecha de actualización: 07/07/2023.

CES de Extremadura INFORMA. SOCIEDADES MERCANTILES.

En Extremadura, en mayo de 2023, el número de sociedades mercantiles disueltas ascendió a 16 frente a las 21 que se disolvieron en mayo de 2022, lo que supuso una disminución del 23,81%. La tasa de variación en España fue del -1,56%.

Coste laboral total [IT 2019 – IT 2023]

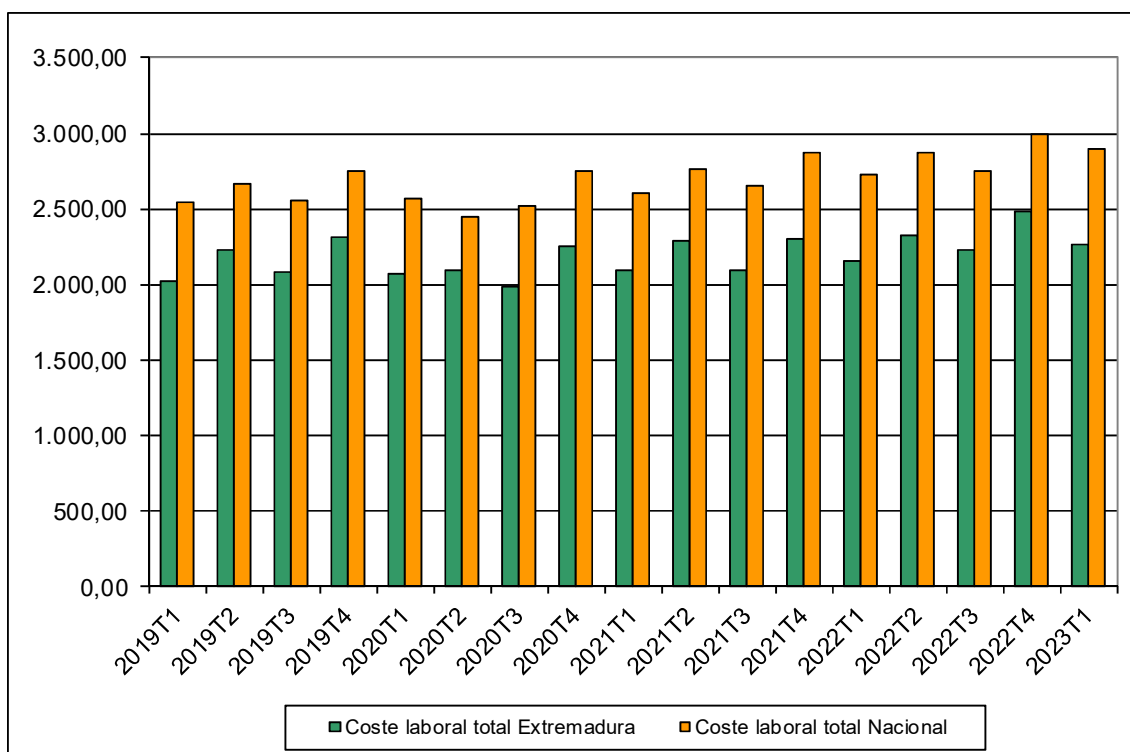

Fuente: Elaboración propia a partir de datos del INE.

Fecha de actualización: 16/06/2023

CES de Extremadura INFORMA. COSTES LABORALES.

En Extremadura, el coste laboral por trabajador y mes en el primer trimestre de 2023 alcanzó los 2.260,38 €, lo que supuso un incremento del 5,02% respecto al mismo trimestre del año anterior. En el conjunto de España el coste total alcanzó los 2.897,87 €, con un aumento del 6,19%. En Extremadura el coste laboral por trabajador fue inferior a la media nacional en 637,49 € durante el primer trimestre de 2023.

Índices de precios de consumo (% variación anual) Junio 2022 – Junio 2023

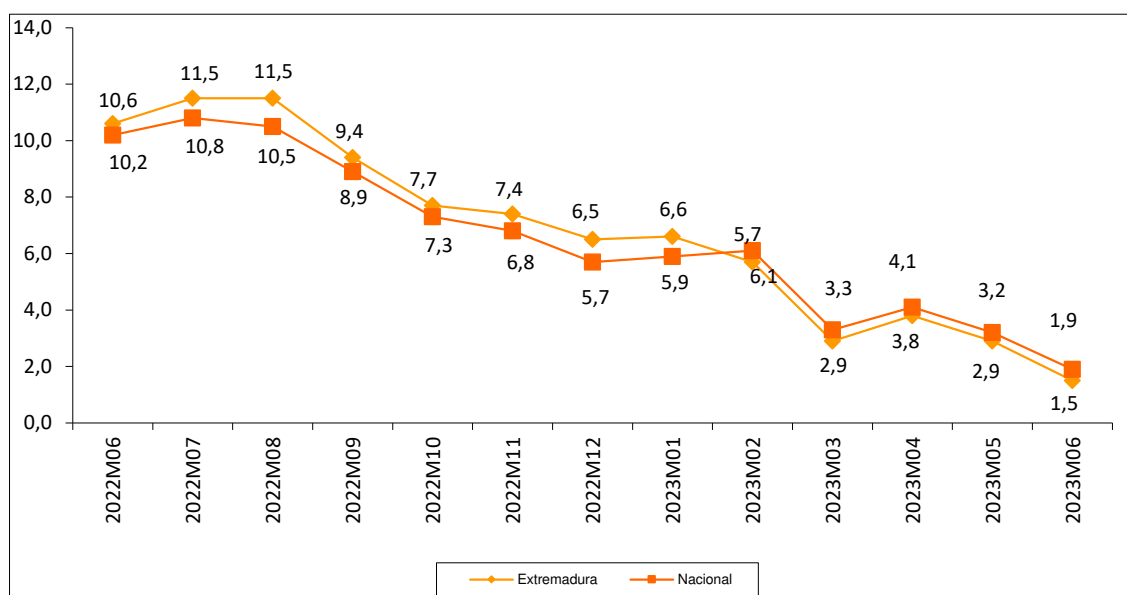

Fuente: Elaboración propia a partir de datos del INE.

Fecha de actualización: 12/07/2023.

CES de Extremadura INFORMA. ÍNDICE DE PRECIOS DE CONSUMO.

En Extremadura la variación anual del IPC en el mes de junio de 2023 se situó en el 1,5%, mientras que a nivel nacional fue de 1,9%.

Inflación subyacente (% variación anual) Junio 2022 – Junio 2023

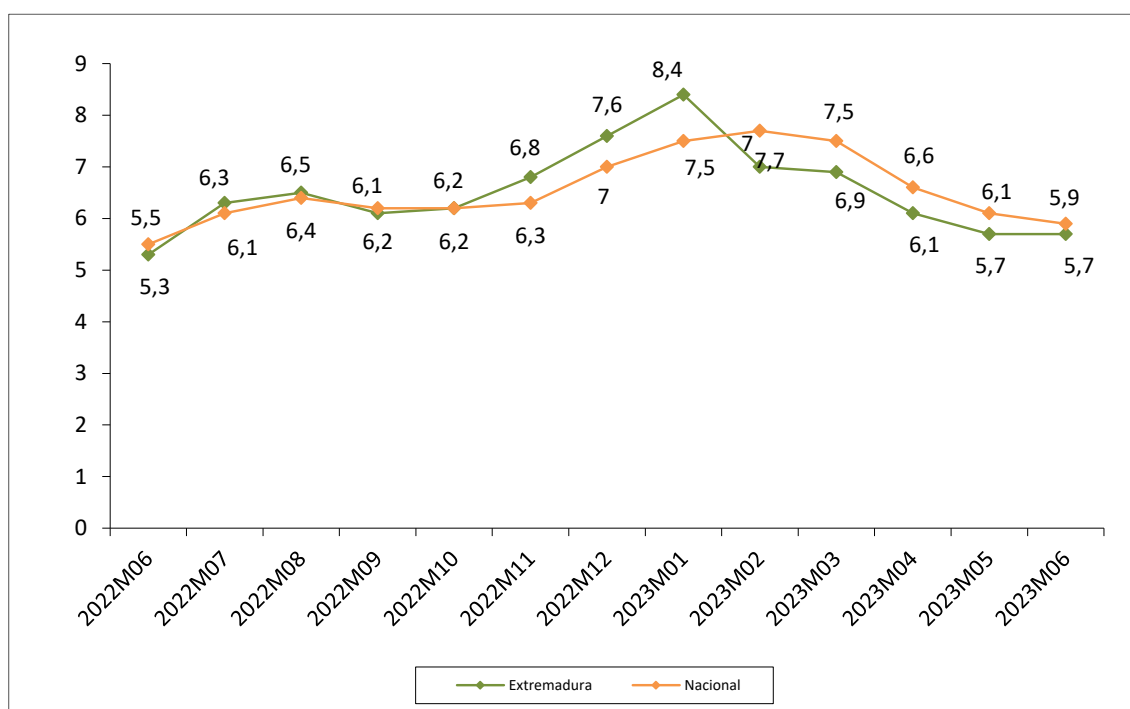

Fuente: Elaboración propia a partir de datos del INE.

Fecha de actualización: 12/07/2023.

CES de Extremadura INFORMA. INFLACIÓN SUBYACENTE.

A partir del grupo especial “General sin alimentos no elaborados ni productos energéticos” del IPC, se obtiene la inflación subyacente. En Extremadura la variación anual en el mes de junio de 2023 se situó en el 5,7%, mientras que la tasa a nivel nacional fue del 5,9%.

Índice de precios industriales (% variación anual) junio 2022 – Junio 2023

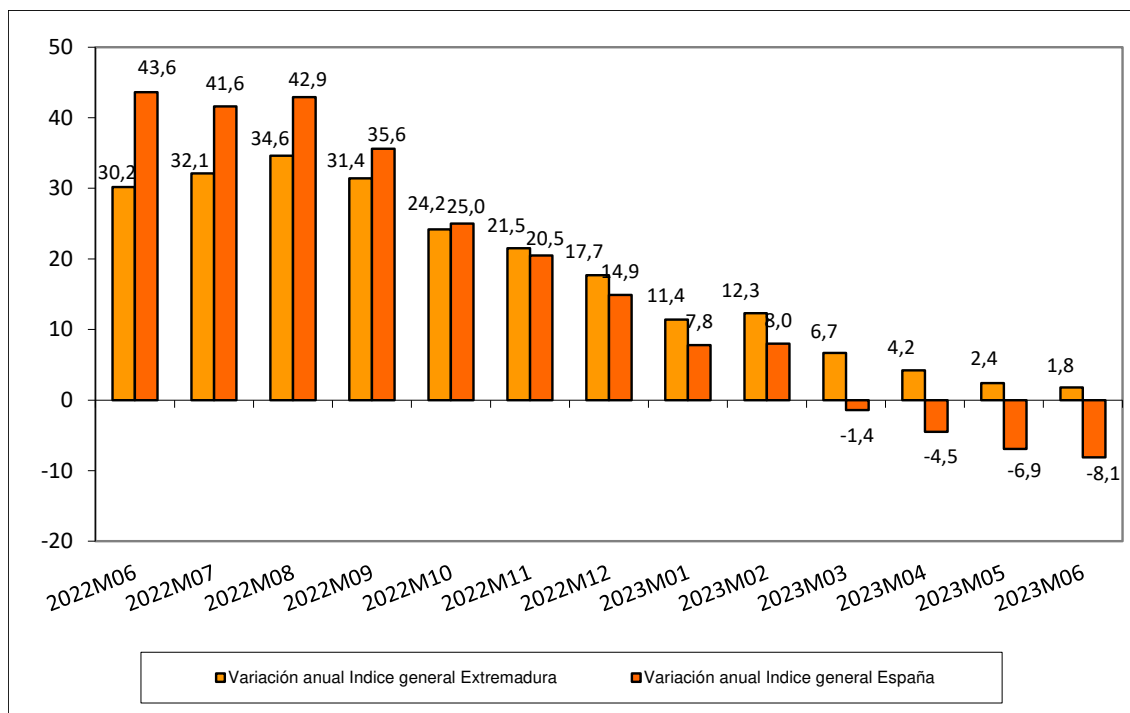

Fuente: Elaboración propia a partir de datos del INE.

Fecha de actualización: 24/07/2023.

CES de Extremadura INFORMA. ÍNDICE DE PRECIOS INDUSTRIALES.

En Extremadura, la tasa de variación anual en el mes de junio de 2023 alcanzó un 1,8%. En España la tasa reflejó una disminución del 8,1%.

Índices de producción industrial (% variación anual) Mayo 2022 – Mayo 2023

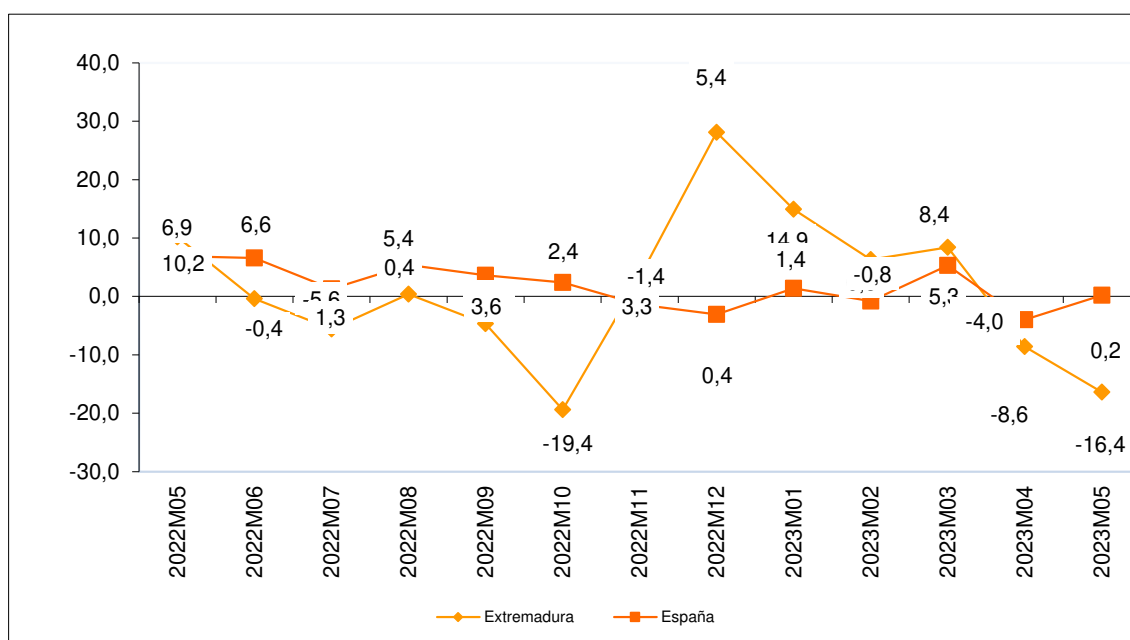

Fuente: Elaboración propia a partir de datos del INE.

Fecha de actualización: 05/07/2023

CES de Extremadura INFORMA. ÍNDICE DE PRODUCCIÓN INDUSTRIAL.

En Extremadura la variación anual del IPI en el mes de mayo de 2023 se situó en el -16,4% frente al -8,6% del mes anterior. A nivel nacional, la variación en el mes de mayo fue 0,2%, en comparación con el -4,0% del mes anterior.

Índices de comercio al por menor (% variación anual) Junio 2021 – Junio 2023

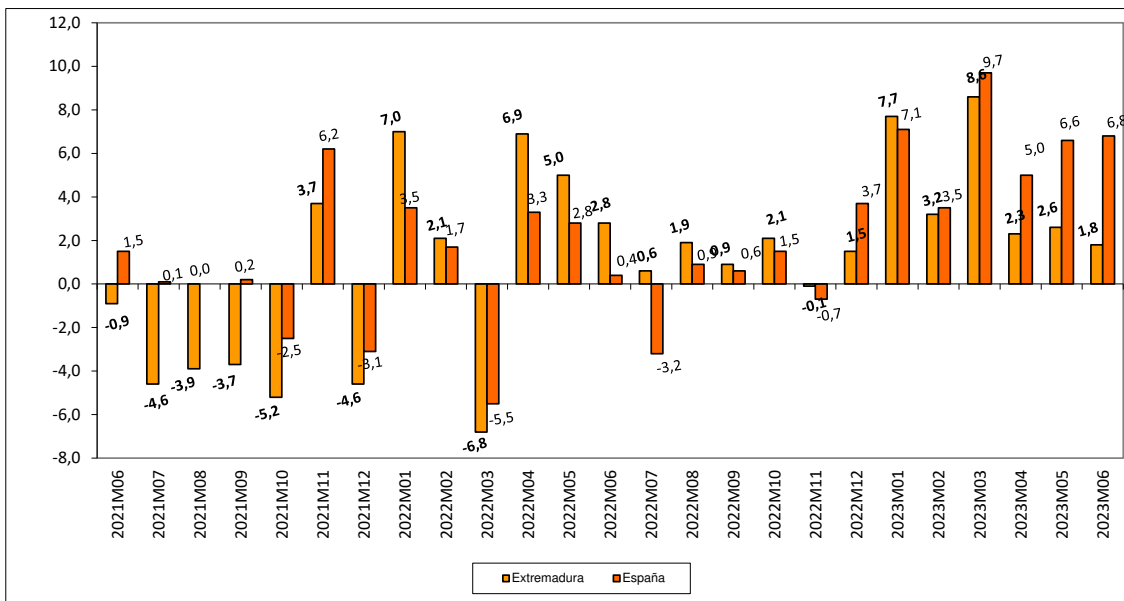

Fuente: Elaboración propia a partir de datos del INE.

Fecha de actualización: 27/07/2023.

CES de Extremadura INFORMA. ÍNDICES DE COMERCIO AL POR MENOR.

En Extremadura, las ventas del comercio al por menor aumentaron en junio de 2023 un 1,8%.

En España la tasa reflejó un incremento del 6,8%.

Comercio exterior en Extremadura (Exportaciones e importaciones) Mayo 2022 – Mayo 2023

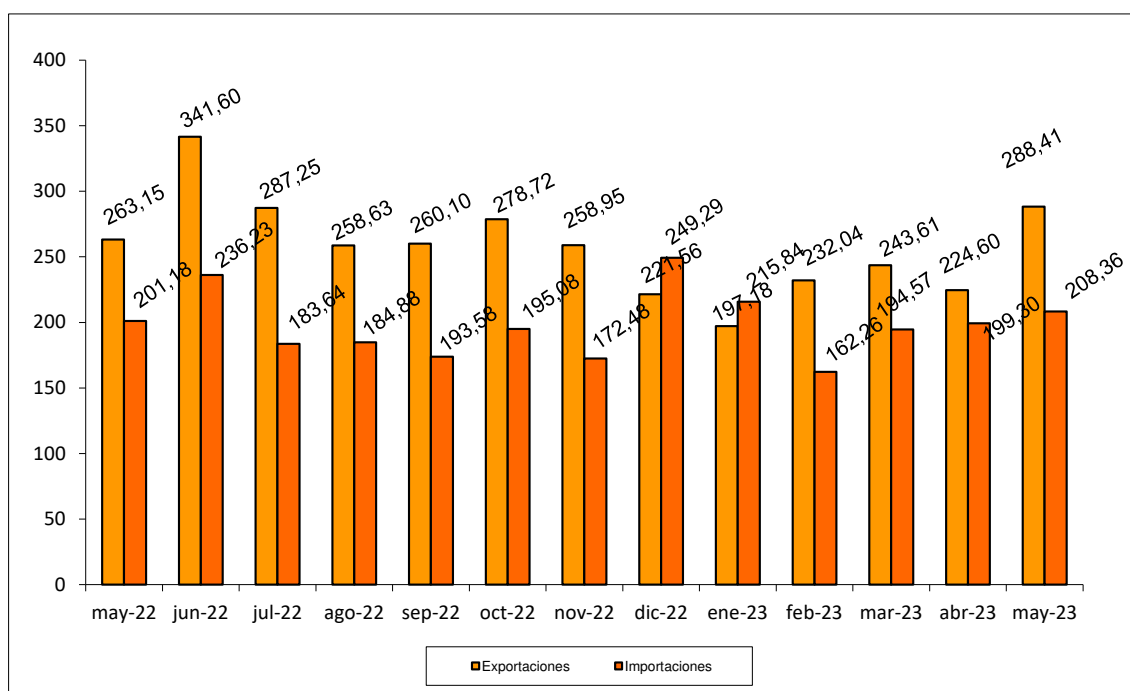

Fuente: Elaboración propia a partir de datos del IIEEx. Datos en millones de euros. Datos provisionales.

Fecha de actualización: 20/07/2023.

CES de Extremadura INFORMA. COMERCIO EXTERIOR.

En Extremadura, las exportaciones aumentaron en mayo de 2023 un 9,60% respecto al mismo mes de 2022, y un 28,41% respecto al mes anterior. Las importaciones, por su parte, aumentaron un 3,57% respecto a mayo de 2022 y un 4,55% respecto a abril de 2023.

Grado de ocupación hotelera por plazas Junio 2022 – Junio 2023

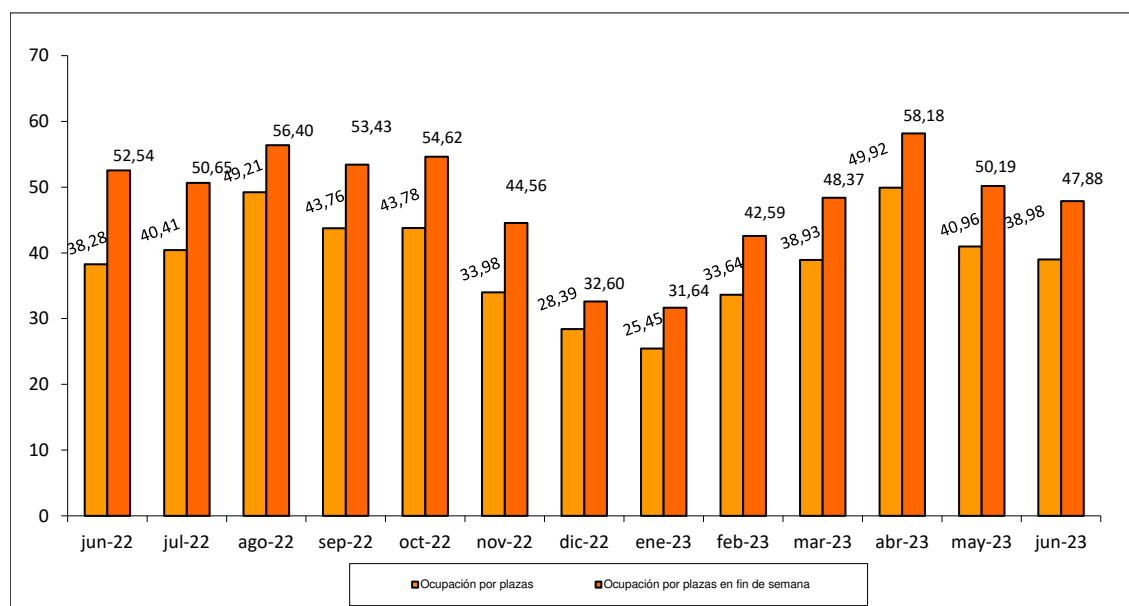

Fuente: Elaboración propia a partir de datos del INE.

Fecha de actualización: 24/07/2023.

CES de Extremadura INFORMA. OCUPACIÓN HOTELERA.

En Extremadura, el grado de ocupación hotelera en junio de 2023 alcanzó el 38,98% frente al 38,28% del mismo mes de 2022. El grado de ocupación durante el fin de semana fue del 47,88% frente al 52,54% en junio de 2022.

ACTUALIDAD LABORAL

INFORMACIÓN SOBRE:

- * Encuesta de Población Activa
- * Paro registrado
- * Afiliación a la Seguridad Social
- * Contratos registrados
- * Prestaciones por desempleo
- * Huelgas
- * Mediación, Arbitraje y Conciliación
- * Cooperativas y sociedades laborales
- * Accidentes de trabajo

Encuesta de Población Activa. Actividad (II trimestre 2023)

		PERSONAS ACTIVAS TRIM. II 2023	PERSONAS ACTIVAS TRIM. I 2023	PERSONAS ACTIVAS TRIM. II 2022	VARIACIÓN ABSOLUTA INTERTRIMESTRAL	VARIACIÓN RELATIVA INTERTRIMESTRAL %	VARIACIÓN ABS. INTERANUAL	VARIACIÓN RELATIVA INTERANUAL	TASA DE ACTIVIDAD TRIM. II 2023	TASA DE ACTIVIDAD TRIM. I 2023	TASA DE ACTIVIDAD TRIM. II 2022
EDAD	MENORES DE 25 AÑOS	26.800	28.700	30.400	-1.900	-6,62	-3.600	-11,84	27,81	29,78	30,61
	DE 25 Y MÁS AÑOS	475.300	472.500	467.400	2.800	0,59	7.900	1,69	59,88	59,51	58,88
SEXO	HOMBRES	274.300	272.000	272.300	2.300	0,85	2.000	0,73	62,51	61,81	61,95
	MUJERES	227.900	229.100	225.500	-1.200	-0,52	2.400	1,06	50,46	50,91	49,72
TOTAL EXTREMADURA		502.200	501.100	497.800	1.100	0,22	4.400	0,88	56,40	56,30	55,74
TOTAL ESPAÑA		23.819.120	23.580.500	23.387.400	238.620	1,01	431.720	1,85	58,97	58,55	58,71

Fuente: Elaboración propia a partir de datos del INE. Encuesta de Población Activa

Fecha de actualización: 27/07/2023

CES de Extremadura INFORMA. ENCUESTA DE POBLACIÓN ACTIVA. ACTIVIDAD

En Extremadura, la población activa en el segundo trimestre de 2023 se cifró en 502.200 personas, un 0,22% más que el trimestre anterior (1.100 personas más), y un 0,88% más que en el mismo trimestre del año anterior (4.400 personas más). En España, sumaron un total de 23.819.120 personas, un 1,01% más con respecto al trimestre anterior (238.620 personas más) y un 1,85% más que en el mismo periodo del año anterior (431.720 personas). La tasa de actividad en la Comunidad en este segundo trimestre fue de un 56,40% por el 58,97% del ámbito nacional.

Encuesta de Población Activa. Ocupación (II Trimestre 2023)

	PERSONAS OCUPADAS TRIM. II 2023	PERSONAS OCUPADAS TRIM. I 2023	PERSONAS OCUPADAS TRIM. II 2022	VARIACIÓN ABSOLUTA INTERTRIMESTRAL	VARIACIÓN RELATIVA INTERMENSUAL %	VARIACIÓN ABS. INTERANUAL	VAR. RELATIVA INTERANUAL %	TASA DE OCUPACIÓN TRIM. II 2023	TASA DE OCUPACIÓN TRIM. I 2023	TASA DE OCUPACIÓN TRIM. II 2022	
EDAD	MENORES DE 25 AÑOS	17.100	15.200	17.700	1.900	12,50	-600	17,72	15,78	17,85	
	DE 25 Y MÁS AÑOS	399.600	388.000	396.800	11.600	2,99	2.800	50,32	48,88	49,99	
SEXO	HOMBRES	237.700	228.700	234.100	9.000	3,94	3.600	54,17	51,97	53,26	
	MUJERES	178.900	174.500	180.400	4.400	2,52	-1.500	39,61	38,78	39,78	
SECTOR	AGRICULTURA	38.800	34.500	41.400	4.300	12,46	-2.600	n.d	n.d	n.d	
	INDUSTRIA	48.000	46.500	41.700	1.500	3,23	6.300	15,11	n.d	n.d	
	CONSTRUCCIÓN	28.600	25.700	30.100	2.900	11,28	-1.500	n.d	n.d	n.d	
	SERVICIOS	301.200	296.500	301.300	4.700	1,59	-100	n.d	n.d	n.d	
TOTAL EXTREMADURA		416.600	403.200	414.500	13.400	3,32	2.100	0,51	46,78	45,30	46,41
TOTAL ESPAÑA		21.056.700	20.452.800	20.468.000	603.900	2,95	588.700	2,88	52,13	50,78	51,38

Fuente: INE. Encuesta de Población Activa

Fecha de actualización: 27/07/2023

CES de Extremadura INFORMA. ENCUESTA DE POBLACIÓN ACTIVA. OCUPACIÓN

En Extremadura la población ocupada en el segundo trimestre de 2023 se cifró en 416.600 personas, un 3,32% más que el trimestre anterior (13.400 personas más), y un 0,51% más que en el mismo trimestre del año anterior (2.100 personas más). En España, sumaron un total de 21.056.700 personas con un aumento del 2,95% respecto al trimestre anterior (603.900 personas más) y un 2,88% más que en el mismo periodo del año anterior (588.700 personas). La tasa de ocupación en la Comunidad en este segundo trimestre fue de un 46,78% por el 52,13% del ámbito nacional.

Encuesta de Población Activa. Paro (II trimestre 2023)

		PERSONAS PARADAS TRIM. II 2023	PERSONAS PARADAS TRIM. I 2023	PERSONAS PARADAS TRIM. II 2022	VARIACIÓN ABSOLUTA INTERMENSUAL	VARIACIÓN RELATIVA INTERMENSUAL %	VARIACIÓN ABS. INTERANUAL	VAR. RELATIVA INTERANUAL %	TASA DE PARO TRIM. II 2023	TASA DE PARO TRIM. I 2023	TASA DE PARO TRIM. II 2022 VER
EDAD	MENORES DE 25 AÑOS	9.800	13.500	12.700	-3.700	-27,41	-2.900	-22,83	36,30	47,03	41,68
	DE 25 Y MÁS AÑOS	75.900	84.400	70.600	-8.500	-10,07	5.300	7,51	15,96	17,87	15,11
SEXO	HOMBRES	36.600	43.300	38.200	-6.700	-15,47	-1.600	17,21	13,34	15,92	14,04
	MUJERES	49.000	54.600	45.100	-5.600	-10,26	3.900	8,65	21,52	23,82	19,98
SECTOR	AGRICULTURA	8.000	12.600	8.800	-4.600	-36,51	-800	-9,09	N.D.	N.D.	N.D.
	INDUSTRIA	2.100	5.400	3.500	-3.300	-61,11	-1.400	-40,00	N.D.	N.D.	N.D.
	CONSTRUCCIÓN	4.200	3.100	1.500	1.100	35,48	2.700,00	180,00	N.D.	N.D.	N.D.
	SERVICIOS	29.800	34.800	29.300	-5.000	-14,37	500	1,71	N.D.	N.D.	N.D.
	BUSCAN SU PRIMER EMPLEO O QUE HAN DEJADO SU ÚLTIMO EMPLEO HACE MÁS DE UN	41.600	42.000	40.100	-400	-0,95	1.500	3,74	N.D.	N.D.	N.D.
TIEMPO DE BUSQUEDA	MENOS DE UN AÑO	44.800	58.100	45.500	-13.300	-22,89	-700	-1,54	N.D.	N.D.	N.D.
	MÁS DE UN AÑO	40.900	39.800	37.800	1.100	2,76	3.100	6,81	N.D.	N.D.	N.D.
TOTAL EXTREMADURA		85.600	97.900	83.300	-12.300	-12,56	2.300	2,76	17,05	19,53	16,73
TOTAL ESPAÑA		2.762.500	3.127.800	2.919.400	-365.300	-11,68	-156.900	-5,37	11,60	13,26	12,48

Fuente: Elaboración propia a partir de datos del INE. Encuesta de Población Activa

Fecha de actualización: 27/07/2023

CES de Extremadura INFORMA. ENCUESTA DE POBLACIÓN ACTIVA. PARO

En Extremadura el paro en el segundo trimestre de 2023 se cifró en 85.600 personas, un 12,56% menos que el trimestre anterior (12.300 personas menos), y 2,76% más que en el mismo trimestre del año anterior (2.300 personas más). En España, sumaron un total de 2.762.500 personas con un recorte del 11,68% respecto al trimestre anterior (365.300 personas menos) y un 5,37% menos que en el mismo periodo del año anterior (156.900 personas menos). La tasa de paro se situó en un 17,05% por el 11,60% a nivel nacional.

Encuesta de Población Activa. Paro por provincias (II trimestre 2023)

	Tasa de actividad			Tasa de paro			Tasa de empleo		
	2023 TRIMESTRE II	2023 TRIMESTRE I	2022 TRIMESTRE II	2023 TRIMESTRE II	2023 TRIMESTRE I	2022 TRIMESTRE II	2023 TRIMESTRE II	2023 TRIMESTRE I	2022 TRIMESTRE II
Badajoz	58,23	57,54	56,6	18,05	19,46	16,14	47,72	46,34	47,46
Cáceres	53,28	54,18	54,28	15,19	19,67	17,78	45,19	43,52	44,63
EXTREMADURA	56,40	56,30	55,74	17,05	19,53	16,73	46,78	45,30	46,41
ESPAÑA	58,97	58,55	58,71	11,6	13,26	12,48	52,13	50,78	51,38

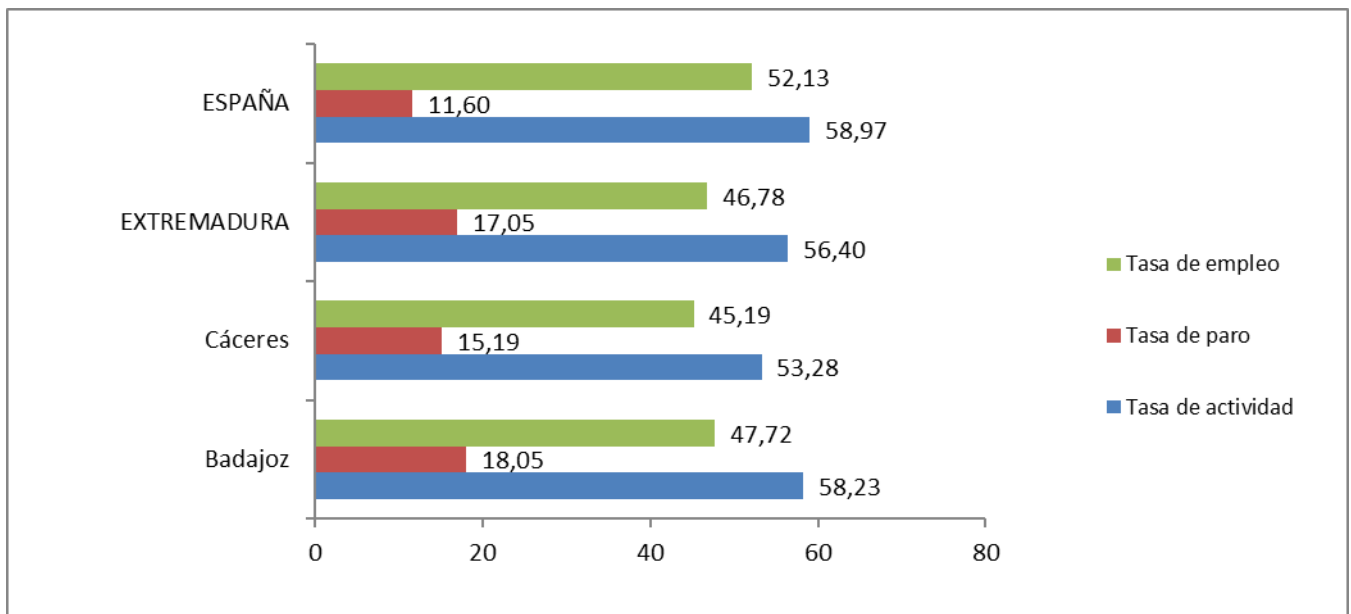

Fuente: Elaboración propia a partir de datos del INE. Encuesta de Población Activa
Fecha de actualización: 27/07/2023

CES de Extremadura INFORMA. ENCUESTA DE POBLACIÓN ACTIVA. PARO POR PROVINCIAS

De las dos provincias extremeñas, en el segundo trimestre de 2023, Cáceres mostró una menor tasa de actividad, empleo y paro que Badajoz.

Paro registrado Extremadura Junio 2023

PARO REGISTRADO							
	junio-23	mayo-23	VARIACIÓN ABS. INTERMENSUAL	VAR. RELATIVA INTERMENSUAL %	junio-22	VARIACIÓN ABS. INTERANUAL	VAR. RELATIVA INTERANUAL %
HOMBRES	27.622	27.862	-240	-0,86	31.045	-3.423	-11,03
MUJERES	49.626	50.515	-889	-1,76	53.684	-4.058	-7,56
MENORES DE 25 AÑOS	5.851	5.552	299	5,39	7.210	-1.359	-18,85
AGRICULTURA	6.055	6.183	-128	-2,07	8.154	-2.099	-25,74
INDUSTRIA	4.170	4.272	-102	-2,39	4.771	-601	-12,60
CONSTRUCCIÓN	5.744	5.814	-70	-1,20	6.434	-690	-10,72
SERVICIOS	56.140	57.254	-1.114	-1,95	59.805	-3.665	-6,13
SIN EMPLEO ANTERIOR	5.139	4.854	285	5,87	5.565	-426	-7,65
TOTAL EXTREMADURA	77.248	78.377	-1.129	-1,44	84.729	-7.481	-8,83
TOTAL ESPAÑA	2.688.842	2.739.110	-50.268	-1,84	2.880.582	-191.740	-6,66
Total Badajoz	51.059	51.851	-792	-1,53	55.897	-4.838	-8,66
Total Cáceres	26.189	26.526	-337	-1,27	28.832	-2.643	-9,17

Fuente: Elaboración propia a partir de datos del Servicios Público de Empleo Estatal (SEPE)

Fecha de actualización: 04/07/2023

CES de Extremadura INFORMA. PARO REGISTRADO.

En Extremadura el paro registrado en el mes de junio de 2023 se cifró en 77.248 personas, lo que supone un recorte de 1.129 personas respecto al mes anterior (un 1,44% de variación intermensual) y una disminución de 7.481 personas respecto al mismo mes de 2022 (un -8,83% de variación interanual). En el conjunto de España la cifra de personas paradas en este último mes fue de 2.688.842, un -1,84% de variación intermensual (50.268 personas menos) y un 6,66% menos de variación interanual (191.740 personas menos).

Por provincias, la variación interanual del paro fue negativa en ambas provincias, especialmente en la provincia de Cáceres, que registró un 9,17% menos.

Parados y búsqueda de empleo Extremadura. Junio 2023

	Total	Menores de 25 años	Mayores de 25 años
Extremadura	77.248	5.851	71.397
menos de 1 mes	9.708	1.818	7.890
de 1 a 6 meses	21.388	2.440	18.948
de 6 meses a 1 año	14.133	888	13.245
más de 1 año	32.019	705	31.314
Badajoz	51.059	3.815	47.244
menos de 1 mes	6.321	1.193	5.128
de 1 a 6 meses	14.074	1.598	12.476
de 6 meses a 1 año	9.208	581	8.627
más de 1 año	21.456	443	21.013
Cáceres	26.189	2.036	24.153
menos de 1 mes	3.603	625	2.762
de 1 a 6 meses	7.314	842	6.472
de 6 meses a 1 año	4.925	307	4.618
más de 1 año	10.563	262	10.301
Total España	2.688.842	184.491	2.504.351
menos de 1 mes	286.991	45.023	241.968
de 1 a 6 meses	769.727	87.224	682.503
de 6 meses a 1 año	435.615	26.947	408.668
más de 1 año	1.196.509	25.297	1.171.212

Fuente: Elaboración propia a partir de datos del Servicio Público de Empleo Estatal (SEPE)

Fecha de actualización: 08/07/2023

CES de Extremadura INFORMA. PARADOS POR TIEMPO DE BÚSQUEDA DE EMPLEO.

En el mes de junio, en Extremadura 32.019 personas, un 41,45%, del total de 77.248 llevaba más de un año buscando empleo, mientras que en la media nacional esta cifra ascendió a 1.196.509 personas, que representaban el 44,50% del total.

Afiliación a la Seguridad Social Junio 2023

AFILIACIÓN A LA SEGURIDAD SOCIAL							
	junio-23	mayo-23	Var. Intermensual	% Var. Intermensual	junio-22	Variación interanual	% Variación interanual
Régimen General	275.750	275.764	-14	-0,01	268.425	7.326	2,73
R. Gral. S.E.Agrario	54.439	52.513	1.926	3,67	58.222	-3.783	-6,50
R. Gral. S.E.E. Hogar	4.251	4.284	-32	-0,76	4.318	-67	-1,55
R.E. Autónomos NO SETA	69.594	69.587	8	0,07	70.478	-884	-1,25
R.E. Autónomos SETA	11.307	11.155	152	0,22	11.472	-165	-1,44
TOTAL Extremadura	415.342	413.302	2.040	0,49	412.915	2.426	0,59
TOTAL España	20.869.940	20.815.399	54.541	0,26	20.348.330	521.610	2,56
Total Badajoz	263.515	261.378	2.137	0,82	261.175	2.340	0,90
Total Cáceres	151.827	151.924	-97	-0,06	151.740	87	0,06

Fuente: Elaboración propia a partir de datos del Ministerio de Trabajo y Economía Social y el Ministerio de Inclusión, Seguridad Social y Migraciones

Fecha de actualización: 04/07/2023

CES de Extremadura INFORMA. AFILIACIÓN A LA SEGURIDAD SOCIAL.

En Extremadura la cifra de afiliación a la Seguridad Social en el mes de junio de 2023 fue de 415.342 personas, lo que supone un aumento de 2040 afiliaciones respecto al mes anterior (un 0,49% de variación intermensual) y un crecimiento de 2.426 personas sobre el mismo mes de 2022 (un 0,59% de variación interanual). En el conjunto de España la cifra de afiliaciones a la Seguridad Social en este último mes fue de 20.869.940, un 0,26% de variación intermensual (54.541 personas más) y un 2,56% de variación interanual (521.610 personas más).

Contratos registrados Junio 2023

CONTRATOS REGISTRADOS							
	junio-23	mayo-23	VARIACIÓN ABS. INTERMENSUAL	% VAR. INTERMENSUAL	junio-22	VARIACIÓN ABS. INTERANUAL	% VAR. INTERANUAL
INDEFINIDOS	11.823	12.640	-817	-6,46	17.570	-5.747	-32,71
TEMPORALES	28.031	27.377	654	2,39	33.204	-5.173	-15,58
TOTAL EXTREMADURA	39.854	40.017	-163	-0,41	50.774	-10.920	-21,51
TOTAL ESPAÑA	1.492.803	1.412.061	80.742	5,72	1.768.988	-276.185	-15,61
Total Badajoz	28.127	26.848	1.279	4,76	34.586	-6.459	-18,68
Total Cáceres	11.727	13.169	-1.442	-10,95	16.188	-4.461	-27,56

Fuente: Elaboración propia a partir de datos del Ministerio de Empleo y Seguridad Social. Servicio Público de Empleo Estatal (SEPE)

Fecha de actualización: 04/07/2023

CES de Extremadura INFORMA. CONTRATOS REGISTRADOS.

En Extremadura la cifra de contratos registrados en el mes de junio de 2023 fue de 39.854, lo que supone un recorte de 163 contratos sobre el mes anterior (un 0,41% de variación intermensual) y una disminución de 10.920 contratos respecto al mes de junio de 2022 (un -21,51% de variación interanual). En el conjunto de España la cifra de contratos registrados en este mes fue 1.492.803, un 5,72% de variación intermensual (80.742 contratos menos) y un -15,61% de variación interanual (276.185 contratos menos).

Prestaciones por desempleo Extremadura. Mayo 2023

Solicitudes de prestación por desempleo							
	mayo-23	abril-23	VARIACIÓN ABS. INTERMENSUAL	VAR. RELATIVA INTERMENSUAL %	mayo-22	VARIACIÓN ABS. INTERANUAL	VAR. RELATIVA INTERANUAL %
Prestación contributiva	7.488	6.719	769	11,45	7.826	-338	-4,32
Subsidio	9.775	7.690	2.085	27,11	9.552	223	2,33
Renta Activa de Inserción	721	598	123	20,57	724	-3	-0,41
Subsidio event. Agrarios	1.566	1.347	219	16,26	1.735	-169	-9,74
Extremadura	19.550	16.354	3.196	19,54	19.837	-287	-1,45
España	633.832	549.846	83.986	15,27	726.210	-92.378	-12,72
Beneficiarios prestación por desempleo							
	mayo-23	abril-23	VARIACIÓN ABS. INTERMENSUAL	VAR. RELATIVA INTERMENSUAL %	mayo-23	VARIACIÓN ABS. INTERANUAL	VAR. RELATIVA INTERANUAL %
Prestación contributiva	16.117	17.310	-1.193	-6,89	15.672	445	2,84
Subsidio	37.695	38.918	-1.223	-3,14	38.404	-709	-1,85
Renta Activa de Inserción	4.000	4.010	-10	-0,25	4.338	-338	-7,79
Subsidio event. Agrarios	10.876	10.979	-103	-0,94	11.711	-835	-7,13
Extremadura	68.688	71.217	-2.529	-3,55	70.125	-1.437	-2,05
España	1.668.948	1.698.070	-29.122	-1,72	1.675.407	-6.459	-0,39

Fuente: Elaboración propia a partir de datos del Servicio Público de Empleo Estatal (SEPE)

Fecha de actualización: 04/07/2023

CES de Extremadura INFORMA. PRESTACIONES POR DESEMPLEO.

En Extremadura la cifra de solicitudes de prestaciones por desempleo en mayo de 2023 fue de 19.550 lo que supone 3.196 solicitudes más que en el mes anterior (un 19,54% de variación intermensual) y 287 menos que en mayo de 2022 (un 1,45% de variación interanual). En el conjunto de España la cifra de solicitudes fue de 633.832, un 15,27% más de variación intermensual (83.986 solicitudes) y un 12,72% menos de variación interanual (92.378 solicitudes). En cuanto a los beneficiarios de prestaciones por desempleo en Extremadura la cifra en mayo de 2023 fue de 68.688 lo que supone 2.529 beneficiarios menos que en el mes anterior (un -3,55% de variación intermensual) y 1.437 beneficiarios menos que en el mismo mes del año anterior (un -2,05% de variación interanual). En el conjunto de España la cifra de beneficiarios fue de 1.668.948, un 1,72% menos en la variación intermensual (29.122 personas menos) y un 0,39% menos de variación interanual (6.459 beneficiarios menos).

Huelgas y cierres patronales. Datos Enero- Abril 2023

	Valores Absolutos	Variaciones absolutas sobre igual período año anterior	% respecto igual período año anterior
Extremadura			
HUELGAS	3	-	-
PARTICIPANTES	111	12	12,12
JORNADAS NO TRABAJADAS	7.998	4.860	154,88
España			
HUELGAS	313	64	25,70
PARTICIPANTES	65.526	11.139	20,48
JORNADAS NO TRABAJADAS	236.775	66.614	39,15

	HUELGAS		PARTICIPANTES		JORNADAS NO TRABAJADAS	
	Abril	Acumulado Enero-Abril	Abril	Acumulado Enero-Abril	Abril	Acumulado Enero-Abril
EXTREMADURA	2	3	57	111	1.681	7.998
Badajoz	2	3	34	72	991	4.728
Cáceres	1	2	23	39	690	3.270

Fuente: Elaboración propia a partir de datos del Ministerio de Empleo y Seguridad Social

Fecha de actualización: 28/07/2023

CES de Extremadura INFORMA. ESTADÍSTICA DE HUELGAS Y CIERRES PATRONALES

En Extremadura, entre enero y abril de 2023 se contabilizaron 3 huelgas. En España, la cifra de huelgas acumuladas fue de 313 lo que supone un 25,70% más respecto al mismo periodo de 2022 (un total de 64 huelgas más).

**Mediación, Arbitraje y Conciliación
Extremadura.
Acumuladas enero a marzo 2023**

Conciliaciones Individuales según motivación (1)				
	Enero	Febrero	Marzo	Acumulado Enero - Marzo
Despidos	312	263	324	899
Reclamaciones de cantidad	325	157	199	681
Sanciones y causas varias	56	99	86	241
Total Extremadura	693	519	609	1.821
Total España	34.376	37.479	47.510	119.365

Fuente: Elaboración propia a partir de datos del Ministerio de Empleo y Seguridad Social

Fecha de actualización: 15/06/2023

(*) Datos provisionales

(1) Incluye las conciliaciones con avenencia, sin avenencia, intentadas sin efecto y otras (tenidas por no presentadas, desistidas y otros tipos).

CES de Extremadura INFORMA. ESTADÍSTICA DE MEDIACIÓN, ARBITRAJE Y CONCILIACIÓN.

En Extremadura, las conciliaciones individuales acumuladas en los meses de enero a marzo de 2023 fueron un total de 1.821. De estas conciliaciones individuales correspondieron a despidos 899, a reclamaciones de cantidad correspondieron 681 y a sanciones y causas varias 241. En España, la cifra de conciliaciones individuales en este periodo de 2023 fue de 119.366, en total.

*Cooperativas y Sociedades laborales
inscritas en la Seguridad Social.
Extremadura. Trimestre II 2020*

COOPERATIVAS Y SOCIEDADES LABORALES INSCRITAS EN LA SEGURIDAD SOCIAL					
	II TRIM 2020	Variaciones			
		Trim. Anterior		Año anterior	
		Var. Absoluta	Var. Relativa	Var. Absoluta	Var. Relativa
SOCIEDADES COOPERATIVAS	559	10	1,82	-2	-0,36
SOCIEDADES LABORALES	224	-1	-0,44	-14	-5,88
EXTREMADURA	783	9	1,16	-16	-2,00
ESPAÑA	25.836	114	0,44	-1.411	-5,18
EMPLEO					
SOCIEDADES COOPERATIVAS	6.738	1.431	26,96	-898	-11,76
SOCIEDADES LABORALES	1.672	210	14,36	-30	-1,76
EXTREMADURA	8.410	1.641	24,24	-928	-9,94
ESPAÑA	338.521	-35.877	-9,58	-18.977	-5,31

Fuente: Elaboración propia a partir de datos del Ministerio de Empleo y Seguridad Social

Fecha de actualización: 28/07/2020

CES de Extremadura INFORMA. SOCIEDADES COOPERATIVAS Y SOCIEDADES LABORALES INSCRITAS EN LA SEGURIDAD SOCIAL.

En Extremadura las sociedades cooperativas y sociedades laborales inscritas en la seguridad social en el segundo trimestre de 2020 fueron 783, representando una reducción del 2,00% respecto al mismo periodo en 2019 (-16 sociedades). En el conjunto de España la cifra total de sociedades fue de 25.836 sociedades, un 5,18% menos que en 2019. El empleo generado por las mismas en nuestra comunidad fue de 8.410 personas, con una variación interanual negativa del 9,94% (928 personas menos) mientras que en España el empleo generado por las sociedades cooperativas y laborales alcanzó a 338.521 personas, un 5,31% menos que en el mismo período de 2019 (18.977 personas menos).

Accidentes de Trabajo y Enfermedades Profesionales. Extremadura. Avance enero-mayo 2022-2023

		Accidentes de Trabajo con baja			
		Avance enero-mayo 2023	Avance enero-mayo 2022	Var. Absoluta	Var. Relativa
En Jornada por GRAVEDAD	Leves	4.539	4.302	237	5,51
	Graves	69	76	-7	-9,21
	Mortales	10	5	5	100,00
En Jornada por SECTORES	Agrario	841	823	18	2,19
	Industria	714	730	-16	-2,19
	Construcción	837	674	163	24,18
	Servicios	2.226	2.156	70	3,25
IN ITINERE	Total	374	288	86	29,86
TOTAL en jornada Extremadura		4.618	4.383	235	5,36
TOTAL en jornada España		217.062	222.745	-5.683	-2,55

Fuente: Elaboración propia a partir de datos del Ministerio de Empleo y Seguridad Social

Nota de la fuente: desde enero de 2019, se incorpora a esta estadística los accidentes de trabajo sufridos por los afiliados al Régimen Especial de Trabajadores Autónomos (RETA), que antes era de carácter voluntario.

Cambio en la definición de accidente mortal. Se contabilizan como accidentes mortales todos los fallecimientos a consecuencia de un accidente de trabajo que se produzcan en el plazo de un año desde la fecha del accidente, independientemente de su gravedad inicial.

Fecha de actualización: 13/07/2023

CES de Extremadura INFORMA. ESTADÍSTICA DE ACCIDENTES DE TRABAJO Y ENFERMEDADES PROFESIONALES.

En Extremadura los accidentes de trabajo en jornada entre enero y mayo de 2023, fueron 4.618, representando un aumento del 5,36% respecto al mismo periodo en 2022 (235 accidentes más). En España, los accidentes de trabajo en jornada fueron un total de 217.062, reduciéndose en 5.683 accidentes que, en el mismo periodo de 2022, lo que representó una contracción del 2,55%.

ACTUALIDAD SOCIAL

INFORMACIÓN SOBRE:

- * Padrón municipal
- * Movimiento natural de población
- * Migraciones
- * Compraventa de viviendas
- * Hipotecas
- * Prestaciones sociales
- * Dependencia
- * Presupuestos familiares
- * Condiciones de vida

Evolución de la población. Extremadura a 1 de enero 2022

	2022 definitivo			2021 definitivo			Var. % 2021/2022
	Ambos sexos	Hombres	Mujeres	Ambos sexos	Hombres	Mujeres	
TOTAL ESPAÑA	47.475.420	23.265.381	24.210.039	47.385.107	23.222.953	24.162.154	0,19
EXTREMADURA	1.054.776	521.463	533.313	1.059.501	523.976	535.525	-0,45
Badajoz	666.971	329.507	337.464	669.943	331.025	338.918	-0,44
Cáceres	387.805	191.956	195.849	389.558	192.951	196.607	-0,45
RESIDENTES ESPAÑOLES							
TOTAL ESPAÑA	41.932.488	20.487.167	21.445.321	41.944.959	20.497.801	21.447.158	-0,03
EXTREMADURA	1.019.638	504.519	515.119	1.024.615	507.185	517.430	-0,49
Badajoz	645.662	319.415	326.247	648.660	320.998	327.662	-0,46
Cáceres	373.976	185.104	188.872	375.955	186.187	189.768	-0,53
RESIDENTES EXTRANJEROS							
TOTAL ESPAÑA	5.542.932	2.778.214	2.764.718	5.440.148	2.725.152	2.714.996	1,89
EXTREMADURA	35.138	16.944	18.194	34.886	16.791	18.095	0,72
Badajoz	21.309	10.092	11.217	21.283	10.027	11.256	0,12
Cáceres	13.829	6.852	6.977	13.603	6.764	6.839	1,66

Fuente: Elaboración propia a partir de datos del INE. Padrón municipal de habitantes 2021

Fecha de actualización: 24/01/2023

CES Extremadura INFORMA. PADRÓN DE HABITANTES

El total de personas inscritas en el Padrón Continuo en Extremadura a 1 de enero de 2022, con datos definitivos, fue de 1.054.776 habitantes (47.475.420 habitantes en España), lo que supone una disminución respecto a 2021 del 0,45% y un aumento del 0,19% en España. De este total, 35.180 personas son residentes extranjeros y 5.542.932 en el caso de España, representando el 3,23% y el 11,68% del total de inscritos respectivamente.

Movimiento Natural de población. Nacimientos. 2021 definitivos

Tasa de variación anual del número de nacimientos
2020-2021 (%)

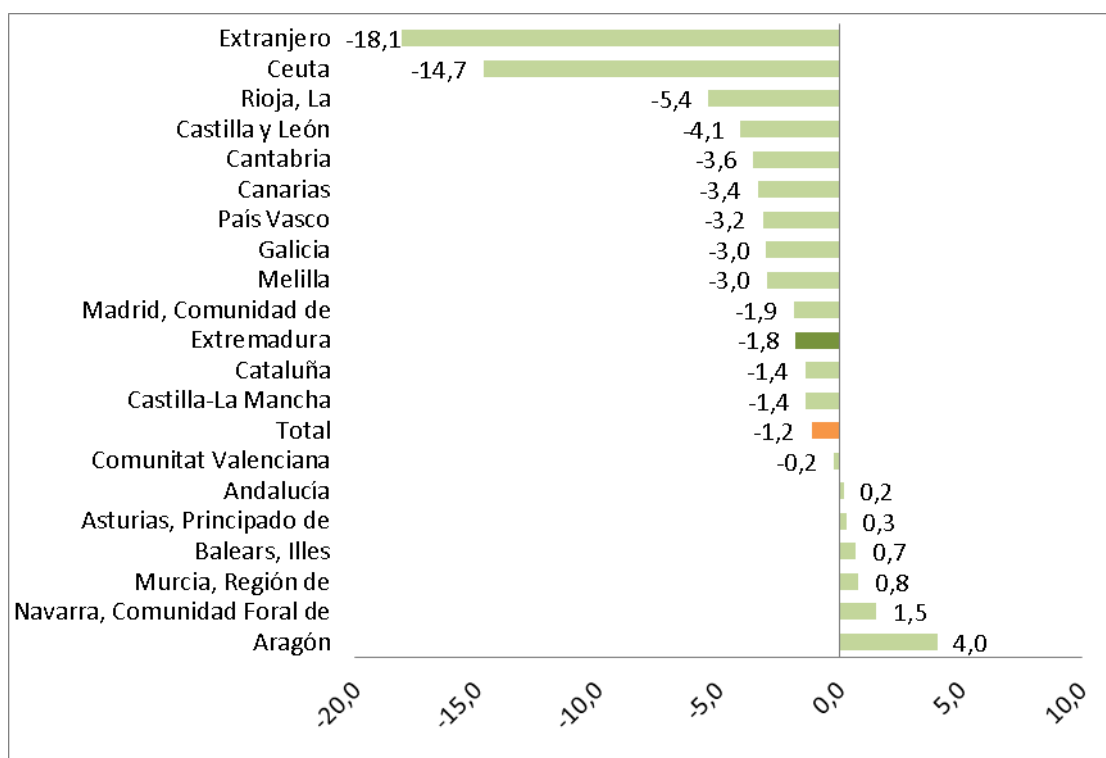

Fuente: Elaboración propia a partir de datos del INE. Movimientos Natural de Población. 2019 Datos definitivos

Fecha de actualización: 16/11/2022

CES Extremadura INFORMA. MOVIMIENTO NATURAL DE POBLACIÓN. NACIMIENTOS

En 2021, nacieron en Extremadura, un total de 7.247 niños, es decir, 133 menos que en el mismo periodo del año anterior (un 1,8% menos). Los mayores descensos se dieron en la Ciudad Autónoma de Ceuta (-14,7%) y en la Rioja (-5,4%).

Movimiento Natural de población. Defunciones 2021 definitivos

Tasa de variación de defunciones 2020-2021 (%)

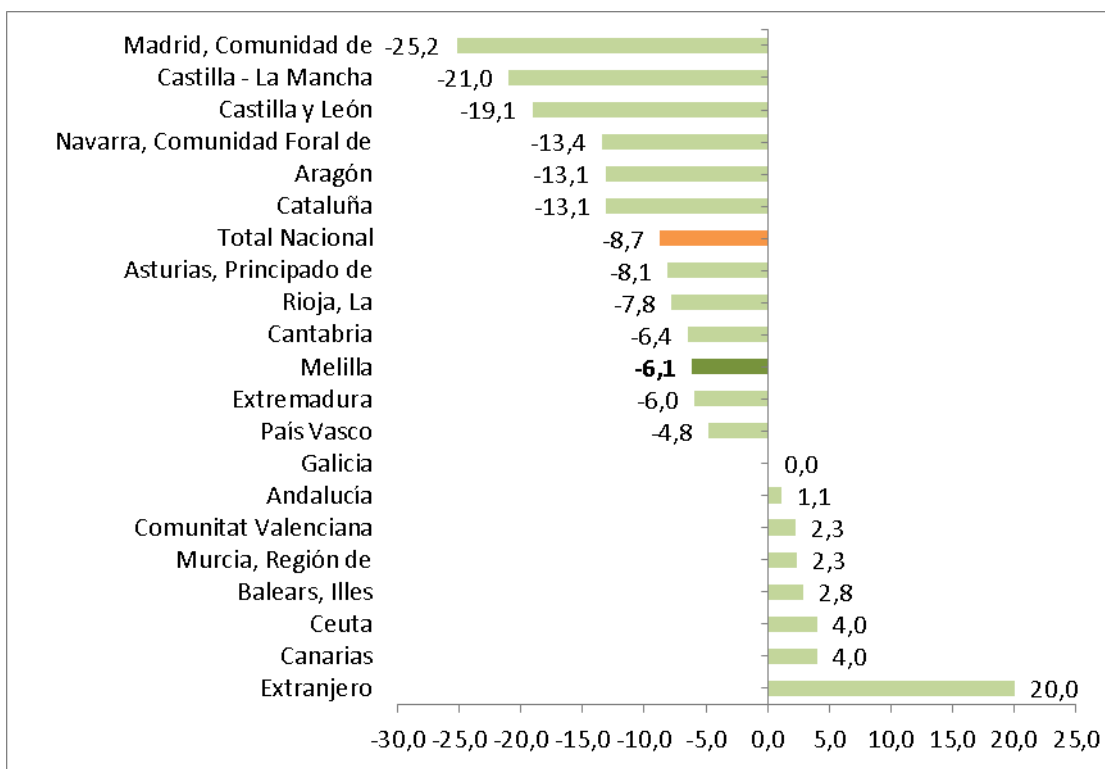

Fuente: Elaboración propia a partir de datos del INE. Movimientos Natural de Población

Fecha de actualización: 16/11/2022

CES Extremadura INFORMA. MOVIMIENTO NATURAL DE POBLACIÓN. DEFUNCIONES

En 2021 fallecieron en Extremadura 12.318 personas, lo que supuso un 6,1% menos que en el mismo periodo del año anterior. El número de defunciones disminuyó en la mayor parte de los territorios.

Movimiento Natural de población. Saldo vegetativo. 2021 definitivos

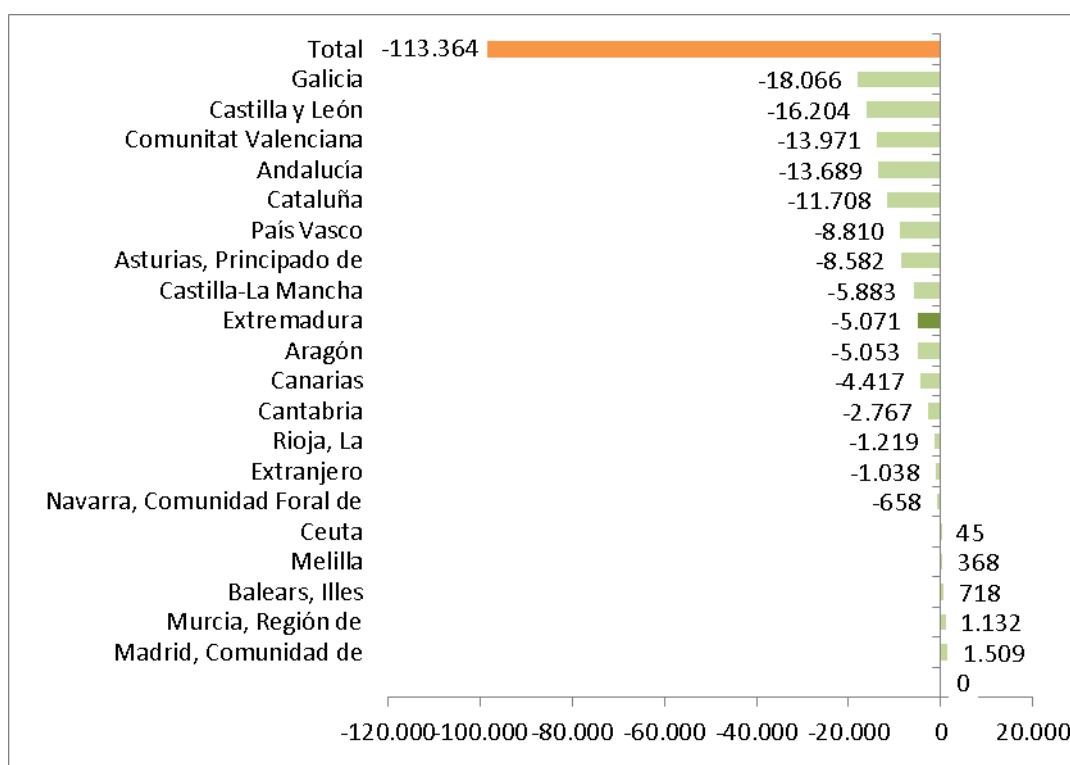

Fuente: INE. Movimientos Natural de Población.

Fecha de actualización: 16/11/2022

CES Extremadura INFORMA. MOVIMIENTO NATURAL DE POBLACIÓN. SALDO VEGETATIVO

El saldo vegetativo (nacimientos menos defunciones) con datos definitivos para 2021, fue negativo en casi todas las Comunidades Autónomas, entre ellas Extremadura. Las tres comunidades con saldo vegetativo más acusado fueron Galicia (-18.066), Castilla y León (-16.204), y Comunidad Valenciana (-13.971) y las que registraron saldo vegetativo positivo fueron Madrid (1.509), Murcia (1.132) e Islas Baleares (718), y las ciudades autónomas de Melilla (368) y Ceuta (45).

**Estadística de migraciones.
Saldo migratorio con las Comunidades.
Extremadura. 2021 definitivo.**

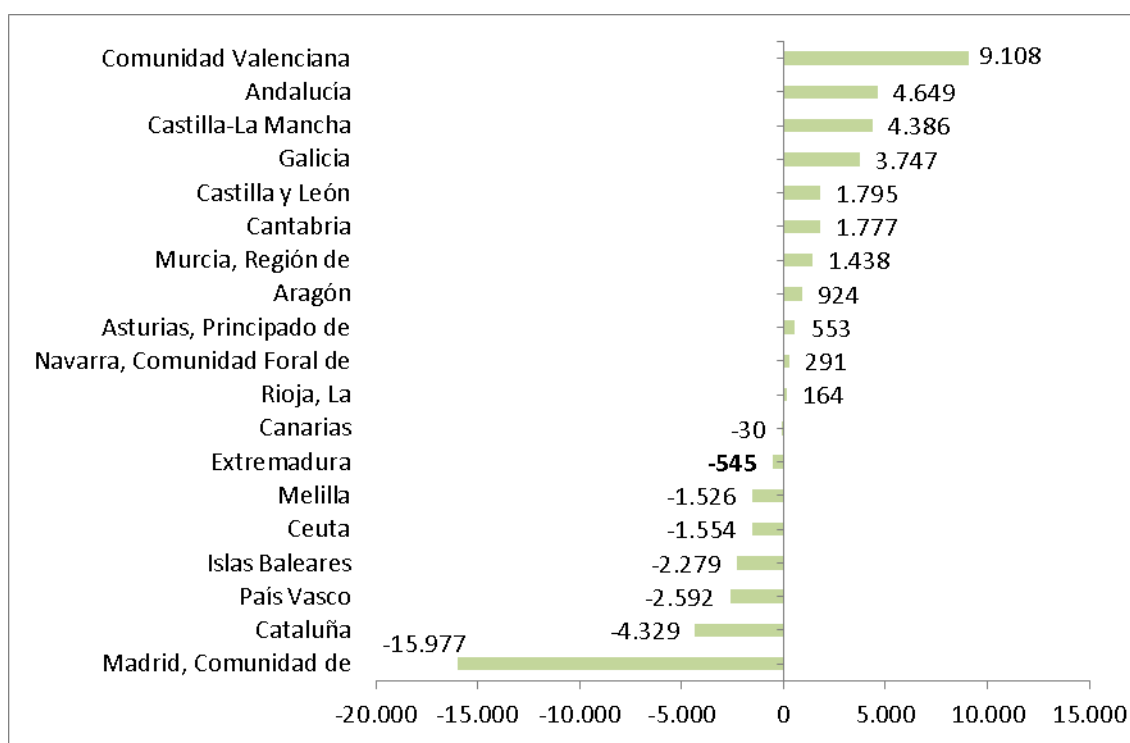

Fuente: Elaboración propia a partir de datos del INE. Estadística de Migraciones. *Datos definitivos

Fecha de actualización: 21/06/2022

CES Extremadura INFORMA. ESTADÍSTICA DE MIGRACIONES. SALDO MIGRATORIO CON LAS COMUNIDADES AUTÓNOMAS

En 2021, con datos definitivos, las Comunidades Autónomas de Valencia, Andalucía y Castilla la Mancha, presentaron los saldos migratorios positivos más elevados entre Comunidades Autónomas. En el extremo opuesto, Madrid, Cataluña y País Vasco presentaron los saldos migratorios negativos más importantes.

***Estadística de Migraciones.
Saldo migratorio con el extranjero.
Extremadura. 2021 definitivos***

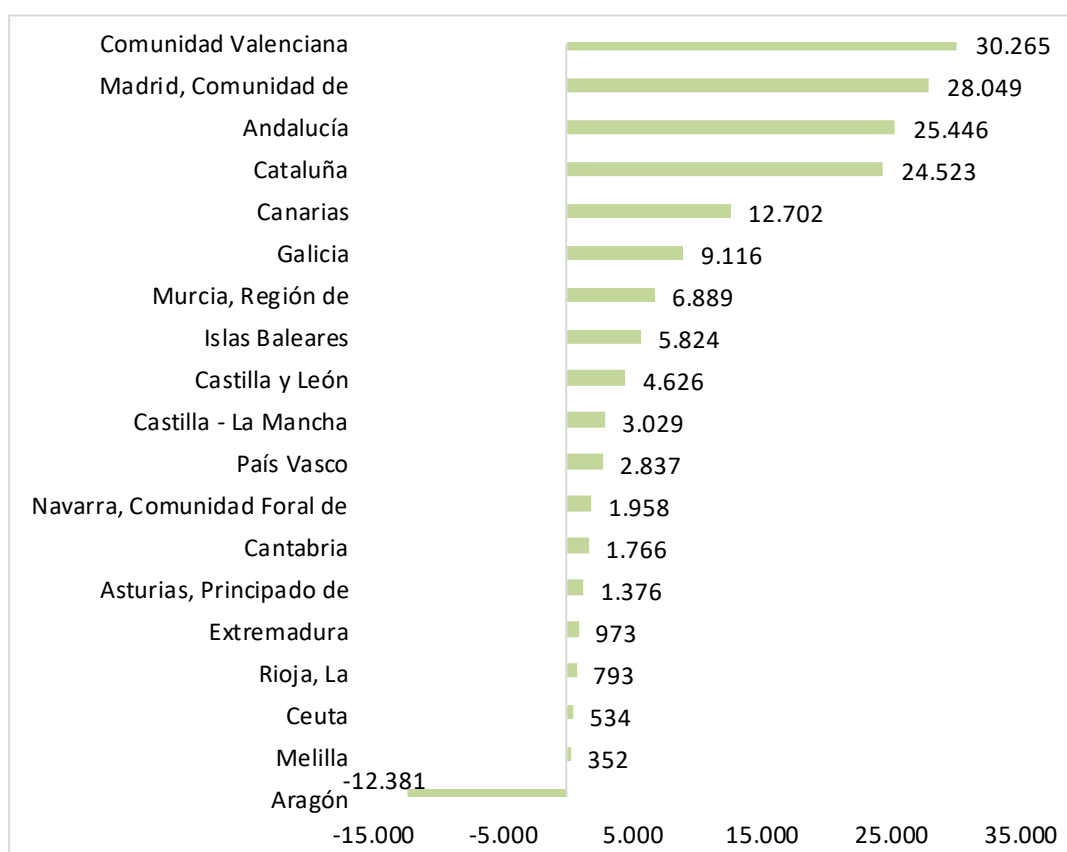

Fuente: Elaboración propia a partir de datos del INE. Estadística de Migraciones. Datos definitivos.

Fecha de actualización: 21/06/2022

CES Extremadura INFORMA. ESTADÍSTICA DE MIGRACIONES. SALDO MIGRATORIO CON EL EXTRANJERO.

Durante 2021 presentaron saldo migratorio positivo con el exterior todas las comunidades con excepción de Aragón. Los saldos más elevados se dieron en Comunidad Valenciana (30.265), Madrid (28.049) y Andalucía (25.446).

Por el contrario, las comunidades con menores saldos migratorios fueron Aragón (-12.381), y las ciudades autónomas de Melilla (352) y Ceuta (534).

**Precio medio por m² de vivienda libre.
Extremadura. I trimestre 2023**

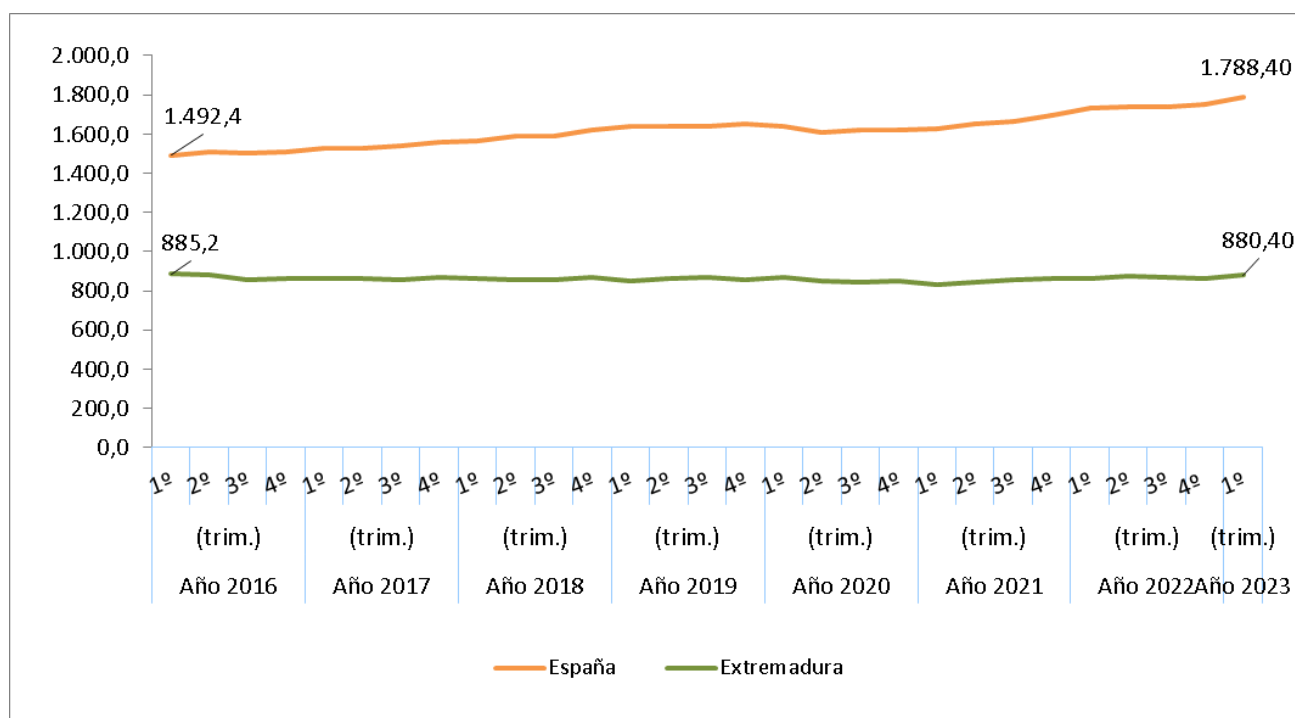

Fuente: Elaboración propia a partir de datos del Ministerio de Fomento

Fecha actualización: 08/03/2023

CES Extremadura Informa. PRECIO MEDIO POR METROS CUADRADO DE VIVIENDA LIBRE.

- El precio medio del metro cuadrado de la vivienda libre se situó en 880,40 euros en Extremadura en el primer trimestre de 2023.
- En España fueron 1.788,40 euros por metro cuadrado.

**Transmisión de Derechos de la
Propiedad. Venta vivienda libre y
protegida. Extremadura.
Mayo 2023**

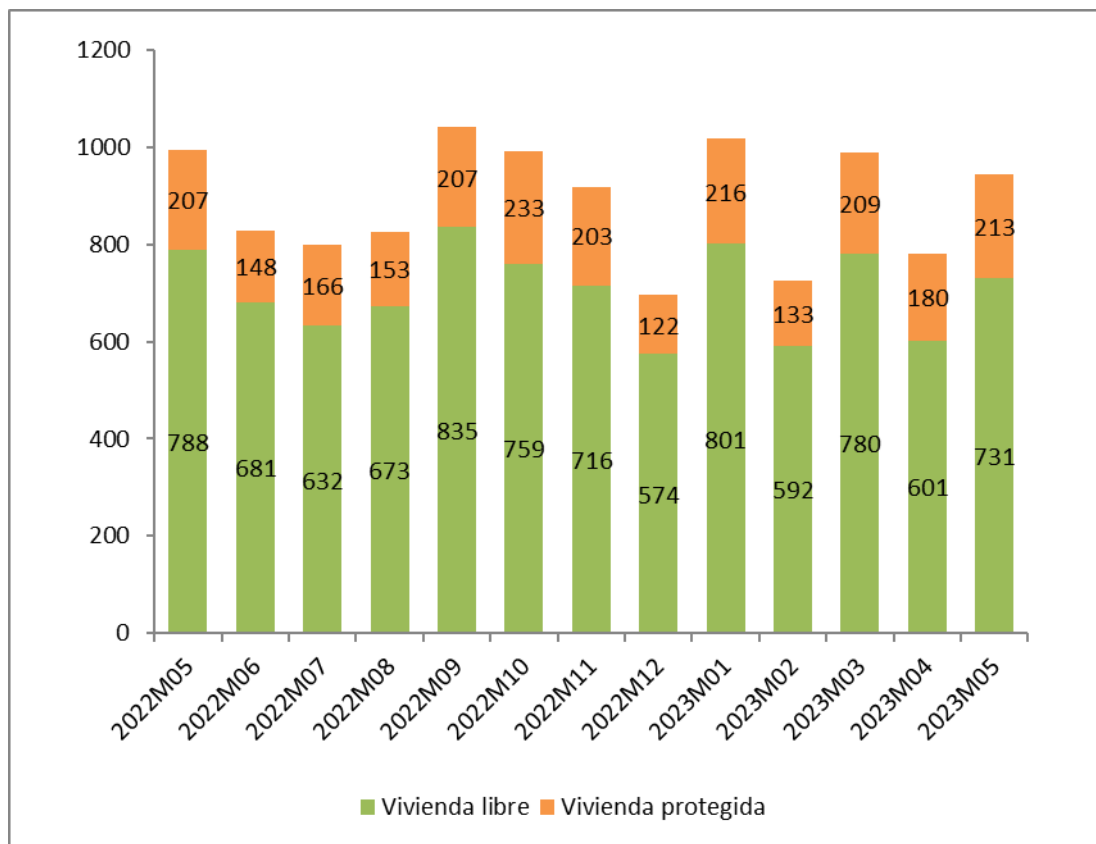

Fuente: Elaboración propia a partir de datos del INE

Fecha de actualización: 14/07/2023

CES Extremadura Informa. TRANSMISIÓN DE DERECHOS DE LA PROPIEDAD.

En el mes de mayo de 2023 se produjeron en Extremadura 944 compraventas de viviendas, de las que 213 eran viviendas protegidas y 731 viviendas libres.

**Transmisión de Derechos de la Propiedad.
Venta de vivienda nueva y usada.
Extremadura. Mayo 2023**

Número de compraventa de viviendas nuevas y usadas registradas en Extremadura

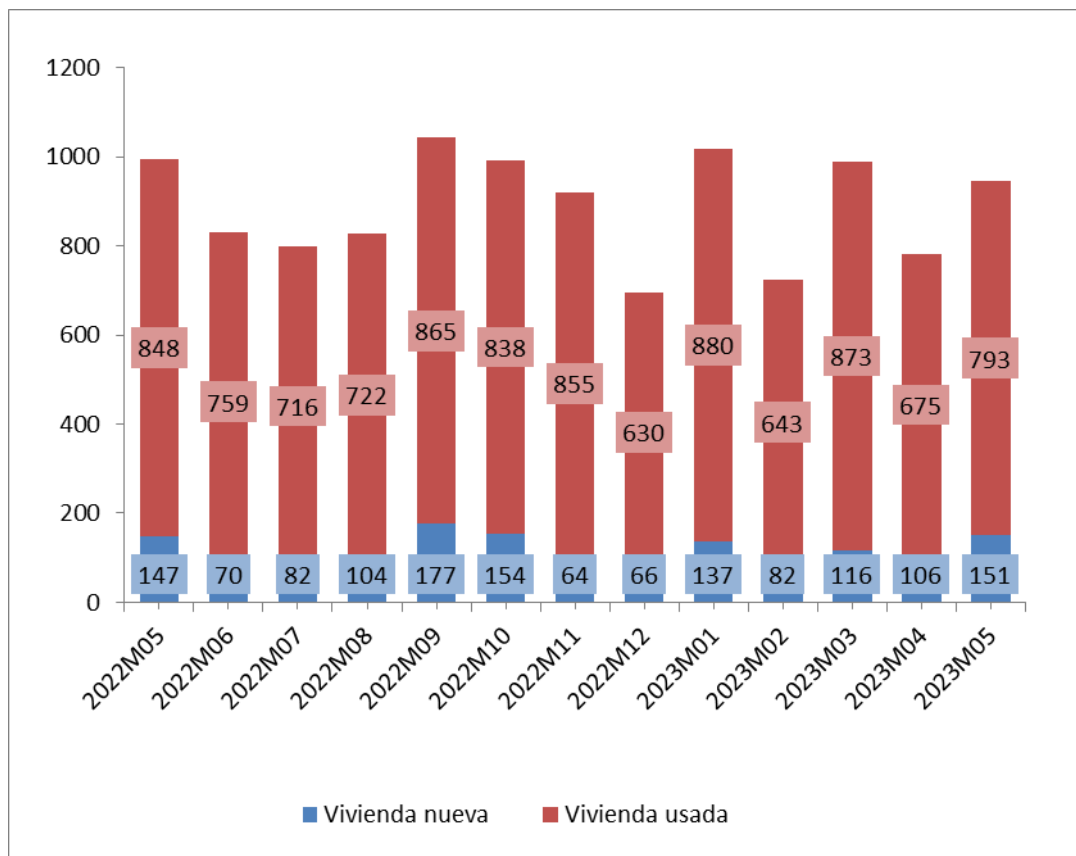

Fuente: Elaboración propia a partir de datos del INE
Fecha de actualización: 14/07/2023

CES Extremadura INFORMA. TRANSMISIÓN DE DERECHOS DE LA PROPIEDAD

En Extremadura, en el mes mayo de 2023 se produjeron 944 compraventas de viviendas, de las que 151 eran viviendas nuevas y 793 eran viviendas usadas.

Hipotecas sobre viviendas. Mayo 2023

Variación interanual (%) Número de hipotecas sobre viviendas Extremadura-España

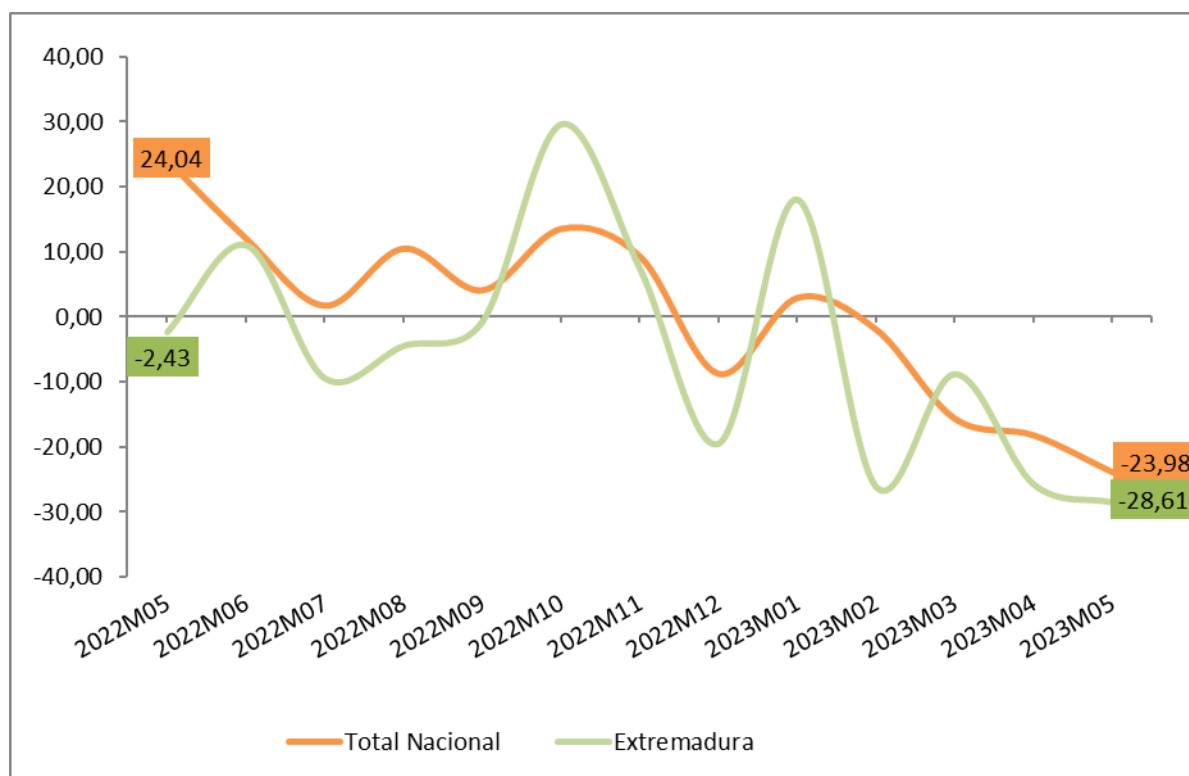

Fuente: Elaboración propia a partir de los datos del INE. Los datos son provisionales

Fecha de actualización: 21/07/2023

CES Extremadura INFORMA. ESTADÍSTICA DE HIPOTECAS.

- La variación interanual en el número de hipotecas sobre viviendas en Extremadura en el mes de mayo fue de un -28,61%.
- En España esta variación fue de -23,98%.

Estadísticas sobre ejecuciones hipotecarias (I trimestre 2023)

Certificaciones por ejecuciones hipotecarias iniciadas e inscritas

	2023-T I			
	Total fincas	Viviendas	Viviendas de persona física	Viviendas de persona jurídica
Total	5.168	3.693	3.130	563
Andalucía	1.323	1.034	766	268
Aragón	75	61	57	4
Asturias, Principado de	65	49	43	6
Islas Baleares	78	52	35	17
Canarias	184	129	121	8
Cantabria	32	25	22	3
Castilla - La Mancha	150	101	88	13
Castilla y León	164	86	56	30
Cataluña	1.130	847	742	105
Comunitat Valenciana	1.073	703	621	82
Extremadura	69	31	31	0
Galicia	128	66	65	1
Madrid, Comunidad de	453	339	323	16
Murcia, Región de	163	109	99	10
Navarra, Comunidad Foral de	17	15	15	0
País Vasco	35	27	27	0
Rioja, La	25	15	15	0
Ceuta	3	3	3	0
Melilla	1	1	1	0

Fuente: Elaboración propia a partir de datos del INE

Fecha de actualización: 02/06/2023

CES Extremadura INFORMA. ESTADÍSTICA SOBRE EJECUCIONES HIPOTECARIAS.

En el primer trimestre de 2023, las comunidades autónomas con mayor número de ejecuciones hipotecarias sobre viviendas fueron: Andalucía (1.034), Cataluña (847) Comunidad Valenciana (703). En sentido contrario, las que presentaban un número menor de ejecuciones fueron, además de las ciudades autónomas, la Comunidad Foral de Navarra (15), La Rioja (15) y Cantabria (25). Extremadura presentó un total de 31 ejecuciones sobre viviendas, todas afectaron a viviendas de personas físicas.

Pensiones contributivas Julio 2023

Importe medio pensiones contributivas de jubilación (Extremadura y España)

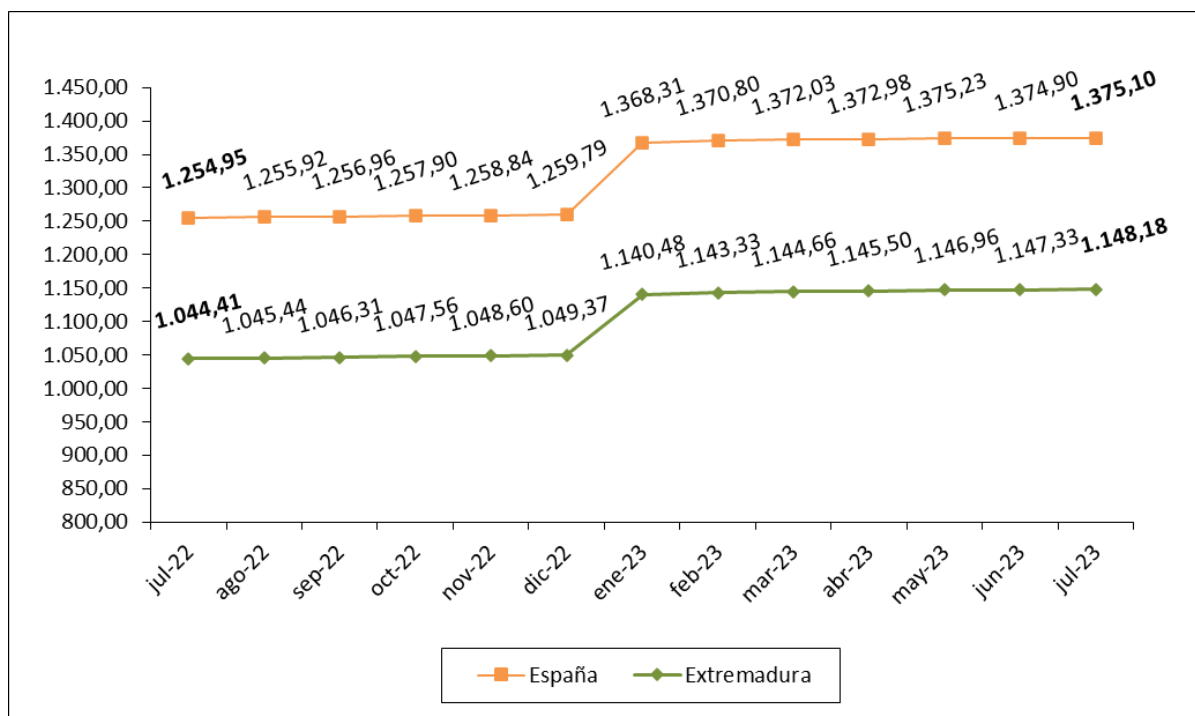

Fuente: Elaboración propia a partir de datos del Ministerio de Empleo y Seguridad Social.
En junio, junto a la nómina ordinaria, se abona a los pensionistas la paga extraordinaria
Fecha de actualización: 25/07/2023

CES Extremadura Informa. PENSIONES CONTRIBUTIVAS.

- La *cuantía media de la pensión de jubilación* alcanzó en Extremadura los 1.148,18 euros.
- En España, esta pensión llegó a los 1.375,10 euros.

Pensiones no contributivas de jubilación. Junio 2023

Importe medio pensiones no contributivas de jubilación (Extremadura y España)

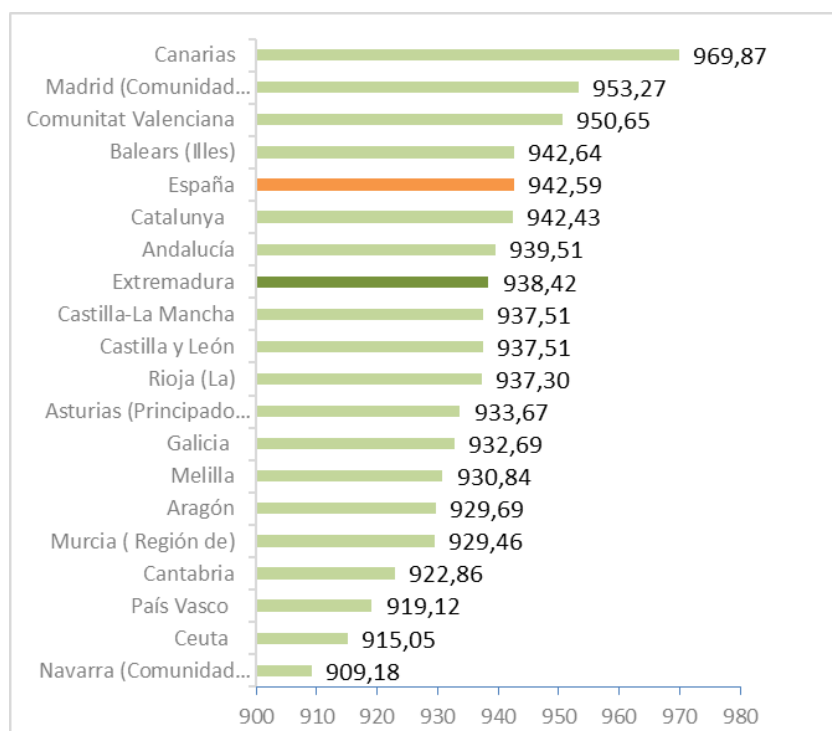

Fuente: Elaboración propia a partir de datos del Ministerio de Sanidad, Servicios Sociales e Igualdad. Instituto de Mayores y Servicios Sociales (IMSERSO).

Nota: Junto a la mensualidad se abona una paga extra

Fecha de actualización: 05/07/2023

CES de Extremadura INFORMA. PENSIONES NO CONTRIBUTIVAS DE JUBILACIÓN

- En el mes de junio había en Extremadura 7.290 PNC's de jubilación, lo que supuso el 2,68% del total de España.
- El importe medio de las PNC's de jubilación fue de 938,42 euros en Extremadura y de 942,59 euros en España.

Este mes junto a la mensualidad se abona una paga extra.

Sistema para la Autonomía y Atención a la Dependencia a 30 de junio 2023

Porcentaje de personas con resolución de PIA en relación a la población de las Comunidades Autónoma

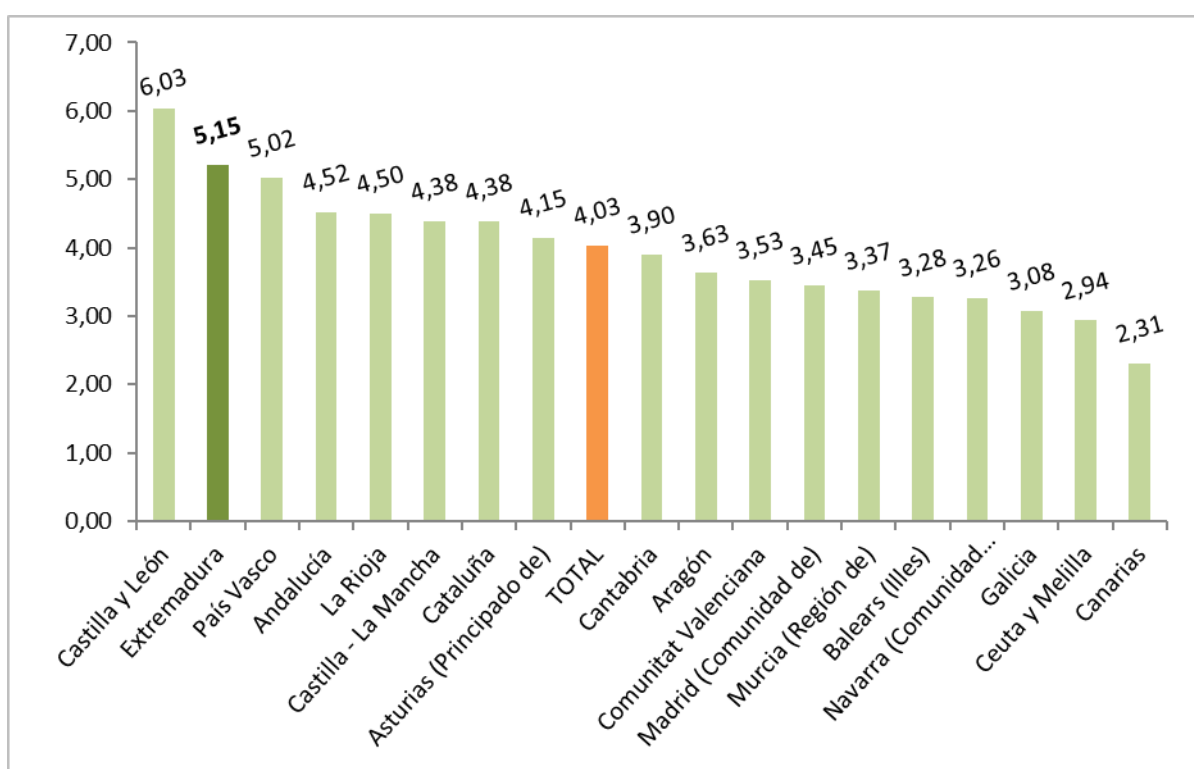

Fuente: Elaboración propia a partir de datos del Ministerio de Sanidad, Servicios Sociales e Igualdad. SAAD

Fecha actualización: 10/07/2023

CES Extremadura INFORMA. DEPENDENCIA. PERSONAS BENEFICIARIAS

A 30 de junio de 2023, había en Extremadura un total de 54.967 personas beneficiarias con prestación (un 5,21% de la población). En la media española sumaron un total de 1.913.969 personas (un 4,03% de la población).

***Sistema para la Autonomía y Atención
a la Dependencia. Solicitudes.
30 de junio de 2023***

Porcentaje de solicitudes registradas en relación a la población
de las Comunidades Autónomas

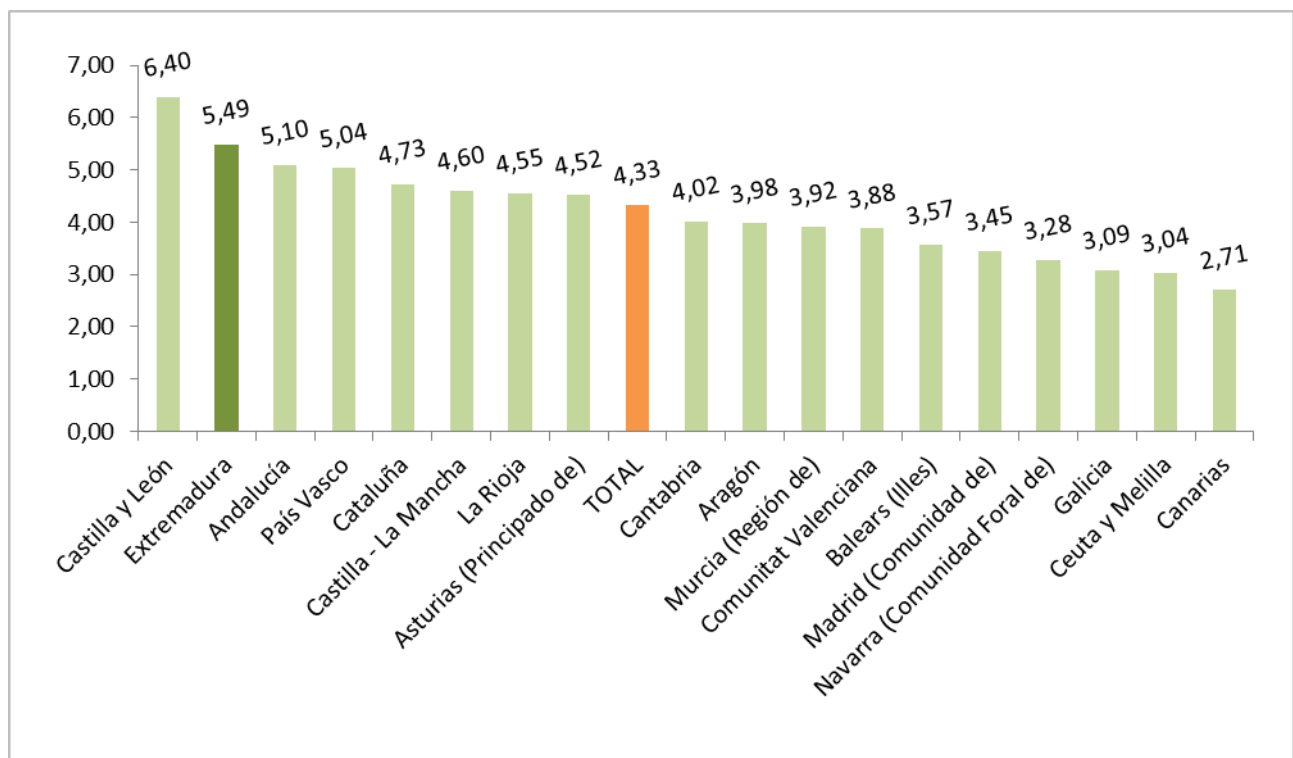

Fuente: Elaboración propia a partir de datos del Ministerio de Sanidad, Servicios Sociales e Igualdad. SAAD

Fecha actualización: 10/07/2023

CES Extremadura INFORMA. DEPENDENCIA. SOLICITUDES REGISTRADAS

A 30 de junio de 2023, había en Extremadura un total de 57.881 solicitudes registradas encontrándose por encima de la media española en cuanto a solicitudes en relación a la población (un 5,49% de la población en Extremadura y un 4,33% en la media española).

Encuesta de Presupuestos Familiares. Gasto medio por hogar. Extremadura 2021-2022

Distribución porcentual por grupos de gasto del gasto medio del hogar 2021-2022

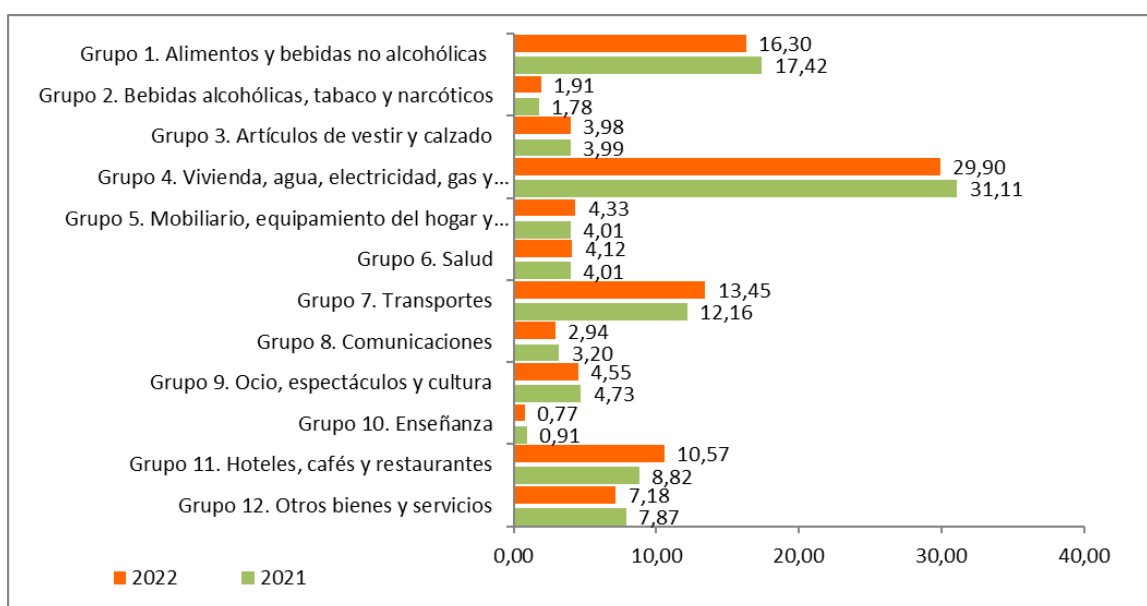

Fuente: Elaboración propia a partir de datos del INE. Encuesta de Presupuestos Familiares (EPH)

Fecha de actualización: 28/06/2023

CES Extremadura INFORMA. ENCUESTA DE PRESUPUESTOS FAMILIARES. GASTO MEDIO POR HOGAR

En el análisis por grupos de gasto, los hogares de Extremadura destinaban el 29,90% de su presupuesto a gastos relacionados con la vivienda (este grupo incluye alquileres reales, gastos corrientes de agua, electricidad, gas, comunidad, reparaciones, calefacción, así como un alquiler estimado en aquellos casos en los que el hogar es propietario de la vivienda o disfruta en régimen de cesión), y el 16,30% a alimentos. En el último año la reducción más importante tuvo lugar en los gastos destinados a vivienda, agua, electricidad, gas y otros combustibles, mientras que el aumento más significativo se produjo en los gastos destinados a hoteles, cafés y restaurantes.

**Encuesta de Condiciones de Vida.
Ingresos medios.
Extremadura- España 2011-2022**

Ingresos por personas en Extremadura y España,
2011-2022 (años de realización de la encuesta)

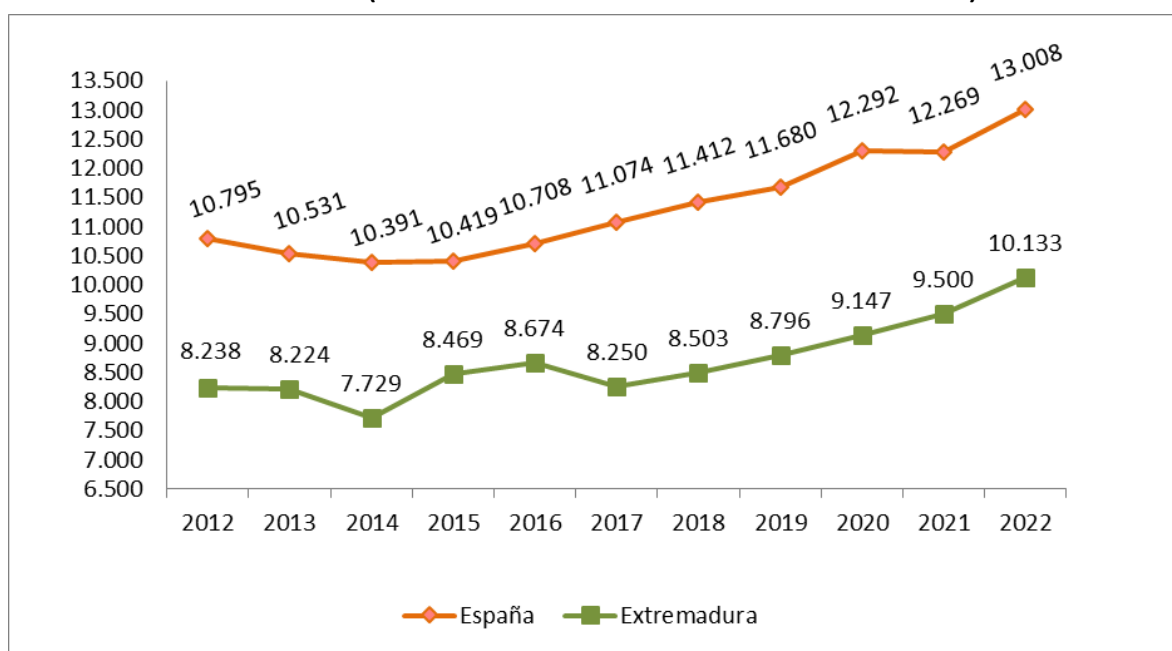

Fuente: Elaboración propia a partir de datos del INE. Encuesta de Condiciones de Vida

Fecha de actualización: 24/04/2023

CES Extremadura INFORMA. ENCUESTA DE CONDICIONES DE VIDA. INGRESOS POR PERSONA

En Extremadura, los ingresos medios por persona, muestran una evolución negativa desde el año 2010 aunque se puede observar una recuperación en 2015 y 2016 que vuelve a producirse en los cuatro últimos años. En 2022, asistimos a una nueva recuperación de los ingresos al pasar de los 9.500 euros del año anterior hasta los 10.133 euros de ingresos medios (correspondientes a 2021).

***Encuesta de Condiciones de Vida.
Riesgo de pobreza.
Extremadura- España 2014-2022***

Porcentaje de población en riesgo de pobreza en Extremadura y España, 2014-2022

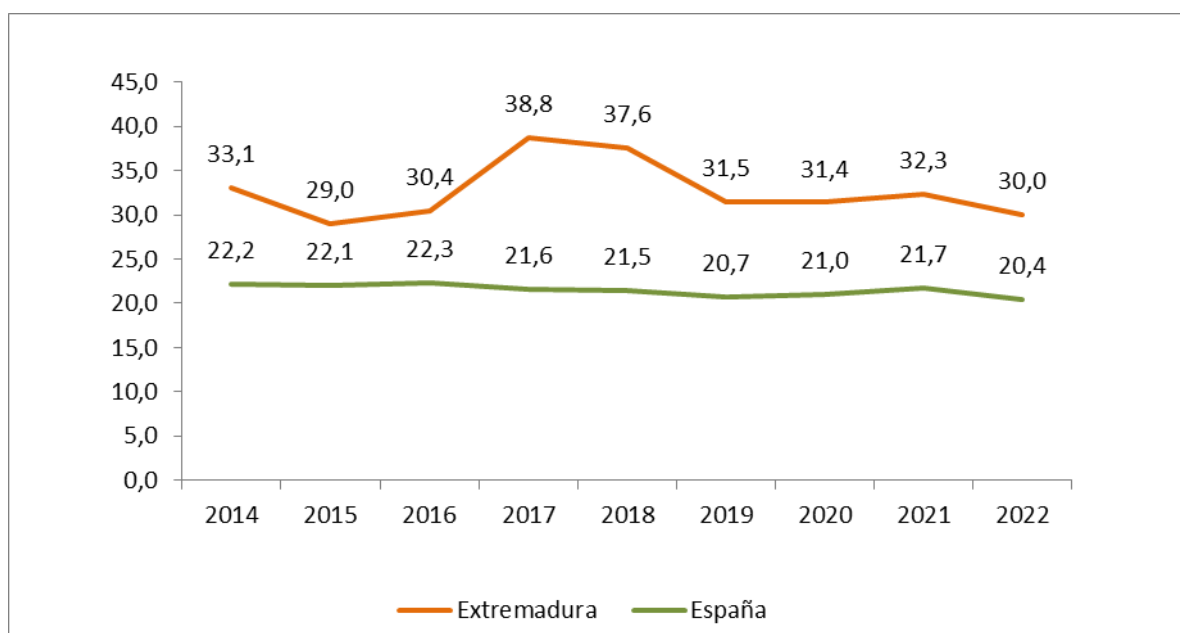

Fuente: Elaboración propia a partir de datos del INE. Encuesta de Condiciones de Vida

Fecha de actualización: 24/04/2023

CES Extremadura INFORMA. ENCUESTA DE CONDICIONES DE VIDA. RIESGO DE POBREZA

El porcentaje de población en riesgo de pobreza disminuyó respecto al año anterior en Extremadura y en España. La población en riesgo de pobreza es un indicador relativo que mide la desigualdad. No mide pobreza absoluta, sino cuántas personas tienen ingresos bajos en relación al conjunto de la población. Así, el 20,4% de la población residente en España estaba por debajo del umbral de la pobreza, frente al 21,7% registrado el año anterior. En Extremadura este porcentaje fue de 30,0% frente al 32,3% del año anterior.



Consejo
Económico y
Social de
Extremadura

NORMAS DE INTERÉS PUBLICADAS



BOLETÍN OFICIAL DEL ESTADO

NORMAS DE INTERÉS PUBLICADAS. Julio 2023

MINISTERIO DE TRANSPORTES, MOVILIDAD Y AGENDA URBANA

Reglamento de Circulación Ferroviaria

Real Decreto 606/2023, de 11 de julio, por el que se modifica el Real Decreto 664/2015, de 17 de julio, por el que se aprueba el Reglamento de Circulación Ferroviaria.

MINISTERIO DE AGRICULTURA, PESCA Y ALIMENTACIÓN

Subvenciones

Real Decreto 607/2023, de 11 de julio, por el que se modifica el Real Decreto 425/2021, de 15 de junio, por el que se establecen las bases reguladoras de las subvenciones destinadas a la organización del Programa CULTIVA, relativo a estancias formativas de jóvenes agricultores en explotaciones modelo.

MINISTERIO DE LA PRESIDENCIA, RELACIONES CON LAS CORTES Y MEMORIA DEMOCRÁTICA

Empleo

Real Decreto 608/2023, de 11 de julio, por el que se desarrolla el Mecanismo RED de Flexibilidad y Estabilización del Empleo.

Registro Central de Titularidades Reales

Real Decreto 609/2023, de 11 de julio, por el que se crea el Registro Central de Titularidades Reales y se aprueba su Reglamento.

MINISTERIO DE CULTURA Y DEPORTE

Subvenciones

Real Decreto 610/2023, de 11 de julio, por el que se regula la concesión directa de una subvención a la Junta de Extremadura para la instalación de un rocódromo en el Centro Nacional de Tecnificación Deportiva "Ciudad Deportiva de Cáceres".

B.O.E. nº. 165, 12 de julio de 2023

<https://www.boe.es/boe/dias/2023/07/12/>

MINISTERIO DE CULTURA Y DEPORTE

Propiedad intelectual

Real Decreto 611/2023, de 11 de julio, por el que se aprueba el Reglamento del Registro de la Propiedad Intelectual.

B.O.E. nº. 166, 13 de julio de 2023

<https://www.boe.es/boe/dias/2023/07/13/>

PRESIDENCIA DEL GOBIERNO

Real Decreto 647/2023, de 14 de julio, por el que se declara el cese de don Guillermo Fernández Vara como Presidente de la Comunidad Autónoma de Extremadura.

Real Decreto 648/2023, de 14 de julio, por el que se nombra Presidenta de la Comunidad Autónoma de Extremadura a doña María Guardiola Martín.

COMUNIDAD AUTÓNOMA DE EXTREMADURA

Ayudas

Decreto-ley 3/2023, de 17 de mayo, por el que se regulan ayudas temporales excepcionales a titulares de explotaciones agrarias afectadas por la sequía.

B.O.E. nº. 165, 15 de julio de 2023

<https://www.boe.es/boe/dias/2023/07/15/>

MINISTERIO DE UNIVERSIDADES

Enseñanzas universitarias. Títulos académicos. Subvenciones

Real Decreto 576/2023, de 4 de julio, por el que se modifican el Real Decreto 99/2011, de 28 de enero, por el que se regulan las enseñanzas oficiales de doctorado; el Real Decreto 1002/2010, de 5 de agosto, sobre expedición de títulos universitarios oficiales; y el Real Decreto 641/2021, de 27 de julio, por el que se regula la concesión directa de subvenciones a universidades públicas españolas para la modernización y digitalización del sistema universitario español en el marco del Plan de Recuperación, Transformación y Resiliencia.

B.O.E. nº. 170, 18 de julio de 2023

<https://www.boe.es/boe/dias/2023/07/18/>

MINISTERIO DE AGRICULTURA, PESCA Y ALIMENTACIÓN

Subvenciones

Real Decreto 662/2023, de 18 de julio, por el que se modifica el Real Decreto 146/2019, de 15 de marzo, por el que se establecen las bases reguladoras de la concesión de subvenciones a entidades de mujeres rurales de ámbito nacional para la realización de actividades de especial interés para impulsar el papel de las mujeres en el desarrollo rural.

MINISTERIO DE LA PRESIDENCIA, RELACIONES CON LAS CORTES Y MEMORIA DEMOCRÁTICA

Organización

Real Decreto 667/2023, de 18 de julio, por el que se crea la Comisión Interministerial para el desarrollo y mejora de la inclusión de las cláusulas sociales en la contratación pública.

MINISTERIO DE SANIDAD

Medicina nuclear

Real Decreto 673/2023, de 18 de julio, por el que se establecen los criterios de calidad y seguridad de las unidades asistenciales de medicina nuclear.

MINISTERIO DE DERECHOS SOCIALES Y AGENDA 2030

Personas con discapacidad

Real Decreto 674/2023, de 18 de julio, por el que se aprueba el Reglamento de las condiciones de utilización de la lengua de signos española y de los medios de apoyo a la comunicación oral para las personas sordas, con discapacidad auditiva y sordociegas.

Personas en situación de dependencia

Real Decreto 675/2023, de 18 de julio, por el que se modifica el Real Decreto 1051/2013, de 27 de diciembre, por el que se regulan las prestaciones del Sistema para la Autonomía y Atención a la Dependencia, establecidas en la Ley 39/2006, de 14 de diciembre, de Promoción de la Autonomía Personal y Atención a las personas en situación de dependencia.

MINISTERIO DE INCLUSIÓN, SEGURIDAD SOCIAL Y MIGRACIONES

Seguridad Social. Prestaciones

Real Decreto 677/2023, de 18 de julio, por el que se modifica el Real Decreto 1148/2011, de 29 de julio, para la aplicación y desarrollo, en el sistema de la Seguridad Social, de la prestación económica por cuidado de menores afectados por cáncer u otra enfermedad grave.

B.O.E. nº. 171, 19 de julio de 2023

<https://www.boe.es/boe/dias/2023/07/19/>

MINISTERIO DE JUSTICIA

Asistencia jurídica al Estado

Real Decreto 649/2023, de 18 de julio, por el que se desarrolla la Ley 52/1997, de 27 de noviembre, de Asistencia Jurídica al Estado e Instituciones Públicas, en el ámbito de la Abogacía General del Estado.

Protocolo forense

Real Decreto 650/2023, de 18 de julio, por el que se aprueba el Protocolo de reconocimiento médico forense a la persona detenida.

B.O.E. nº. 171, 19 de julio de 2023

<https://www.boe.es/boe/dias/2023/07/20/>

MINISTERIO DE INDUSTRIA, COMERCIO Y TURISMO

Ayudas

Real Decreto 661/2023, de 18 de julio, por el que se regula la concesión directa de ayudas en 2023 para el desarrollo de proyectos innovadores relacionados con modelos, sistemas y componentes de vehículos híbridos y vehículos eléctricos de baterías y de pila de combustible de hidrógeno para avanzar en el proceso de descarbonización y mantener la competitividad del ecosistema de automoción.

MINISTERIO DE AGRICULTURA, PESCA Y ALIMENTACIÓN

Ganadería. Control del rendimiento. Subvenciones

Real Decreto 663/2023, de 18 de julio, por el que se regula el control del rendimiento lechero para la evaluación genética en las especies bovina, ovina y caprina, se establecen las bases reguladoras de las subvenciones al control de rendimiento lechero y se modifican diversos reales decretos en materia agraria.

Organizaciones profesionales

Real Decreto 664/2023, de 18 de julio, por el que se modifica el Real Decreto 277/2016, de 24 de junio, por el que se regulan las organizaciones profesionales en el sector de los productos de la pesca y de la acuicultura.

MINISTERIO DE LA PRESIDENCIA, RELACIONES CON LAS CORTES Y MEMORIA DEMOCRÁTICA

Medicamentos veterinarios

Real Decreto 666/2023, de 18 de julio, por el que se regula la distribución, prescripción, dispensación y uso de medicamentos veterinarios.

Planes y fondos de pensiones

Real Decreto 668/2023, de 18 de julio, por el que se modifica el Reglamento de planes y fondos de pensiones, aprobado por el Real Decreto 304/2004, de 20 de febrero, para el impulso de los planes de pensiones de empleo.

Igualdad de género

Real Decreto 669/2023, de 18 de julio, por el que se regula el Distintivo de Igualdad de Género en I+D+I.

MINISTERIO DE ASUNTOS ECONÓMICOS Y TRANSFORMACIÓN DIGITAL

Subvenciones

Real Decreto 672/2023, 18 de julio, por el que se regula la concesión directa de una subvención a la Sociedad de Garantía Recíproca Audiovisual Fianzas SGR.

MINISTERIO FISCAL

Servicios públicos. Acceso electrónico

Decreto de 18 de julio de 2023, del Fiscal General del Estado, por el que crea la sede electrónica del Ministerio Fiscal.

B.O.E. nº. 172, 20 de julio de 2023

<https://www.boe.es/boe/dias/2023/07/20/>

MINISTERIO DE CULTURA Y DEPORTE

Centro Nacional de Fotografía

Real Decreto 670/2023, de 18 de julio, por el que se crea el Centro Nacional de Fotografía.

Subvenciones

Real Decreto 671/2023, de 18 de julio, por el que se regula la concesión directa de subvenciones a Administraciones Públicas e instituciones para la ejecución de actuaciones de interés cultural y deportivo.

B.O.E. nº. 173, 21 de julio de 20231

<https://www.boe.es/boe/dias/2023/07/21/>

MINISTERIO DE EDUCACIÓN Y FORMACIÓN PROFESIONAL

Formación profesional

Real Decreto 659/2023, de 18 de julio, por el que se desarrolla la ordenación del Sistema de Formación Profesional.

B.O.E. nº. 174, 22 de julio de 20231

<https://www.boe.es/boe/dias/2023/07/22/>

MINISTERIO DE EDUCACIÓN Y FORMACIÓN PROFESIONAL

Certificados de profesionalidad

Real Decreto 569/2023, de 4 de julio, por el que se establecen tres certificados de profesionalidad de la familia profesional Fabricación Mecánica, que se incluyen en el Repertorio Nacional de certificados de profesionalidad.

Formación profesional

Real Decreto 570/2023, de 4 de julio, por el que se establece el título de Formación Profesional de Grado Medio de Técnico en Seguridad y se fijan los aspectos básicos del currículo.

MINISTERIO DE SANIDAD

Subvenciones

Real Decreto 698/2023, de 25 de julio, por el que se regula la concesión directa de subvenciones a universidades públicas para la financiación del incremento de plazas de Grado en Medicina y de las inversiones destinadas a mejorar la calidad docente.

B.O.E. nº. 177, 26 de julio de 20231

<https://www.boe.es/boe/dias/2023/07/26/>

MINISTERIO DE LA PRESIDENCIA, RELACIONES CON LAS CORTES Y MEMORIA DEMOCRÁTICA

Subvenciones

Real Decreto 696/2023, de 25 de julio, por el que se regula la concesión directa de subvenciones a las confesiones religiosas minoritarias firmantes de acuerdos de cooperación con el Estado.

B.O.E. nº. 178, 27 de julio de 20231

<https://www.boe.es/boe/dias/2023/07/27/>

MINISTERIO DE EDUCACIÓN Y FORMACIÓN PROFESIONAL

Formación profesional

Real Decreto 543/2023, de 27 de junio, por el que se establecen, actualizan y suprimen determinadas cualificaciones profesionales de las familias profesionales Actividades Físicas y Deportivas; Agraria; Hostelería y Turismo; Imagen Personal; Instalación y Mantenimiento; y Seguridad y Medio Ambiente, recogidas en el Catálogo Nacional de Cualificaciones Profesionales.

Real Decreto 544/2023, de 27 de junio, por el que se actualizan determinadas cualificaciones profesionales de las familias profesionales Comercio y Marketing; Fabricación Mecánica; Hostelería y Turismo; e Imagen Personal, y se modifican parcialmente dos cualificaciones profesionales de las familias profesionales Imagen Personal, y Fabricación Mecánica, recogidas en el Catálogo Nacional de Cualificaciones Profesionales.

Real Decreto 545/2023, de 27 de junio, por el que se actualizan y se modifican parcialmente determinadas cualificaciones profesionales de las familias profesionales Informática y Comunicaciones; Seguridad y Medio Ambiente; Servicios Socioculturales y a la Comunidad; y Transporte y Mantenimiento de Vehículos, recogidas en el Catálogo Nacional de Cualificaciones Profesionales.

Real Decreto 546/2023, de 27 de junio, por el que se establecen determinadas cualificaciones profesionales de las familias profesionales Actividades Físicas y Deportivas; Agraria; Artes y Artesanía; Comercio y Marketing; Edificación y Obra Civil; Electricidad y Electrónica; Energía y Agua; Fabricación Mecánica; Hostelería y Turismo; Informática y Comunicaciones; Instalación y Mantenimiento; Química; Seguridad y Medioambiente; y Transporte y Mantenimiento de Vehículos, que se incluyen en el

Catálogo Nacional de Cualificaciones Profesionales, y se suprimen determinadas cualificaciones profesionales establecidas por determinados reales decretos.

B.O.E. nº. 179, 28 de julio de 20231

<https://www.boe.es/boe/dias/2023/07/28/>

DIARIO OFICIAL DE EXTREMADURA

NORMAS DE INTERÉS PUBLICADAS. Julio 2023

CONSEJERÍA DE CULTURA, TURISMO Y DEPORTES

Bienes de Interés Cultural.- Decreto 71/2023, de 28 de junio, por el que se declara Bien de Interés Cultural los bienes muebles "Paneles de azulejos de Nitrato de Chile en Extremadura".

DOE nº 107, 4 de julio

<https://doe.juntaex.es/ultimosdoe/mostrardoe.php?fecha=20230704&t=o>

PRESIDENCIA DEL GOBIERNO

Ceses.- Real Decreto 647/2023, de 14 de julio, por el que se declara el cese de don Guillermo Fernández Vara como Presidente de la Comunidad Autónoma de Extremadura.

Nombramientos.- Real Decreto 648/2023, de 14 de julio, por el que se nombra Presidenta de la Comunidad Autónoma de Extremadura a doña María Guardiola Martín.

DOE extra, 15 de julio

<https://doe.juntaex.es/ultimosdoe/mostrardoe.php?fecha=20230715&t=e>

CONSEJERÍA DE HACIENDA Y ADMINISTRACIÓN PÚBLICA

Juegos y Apuestas.- Decreto 73/2023, de 12 de julio, por el que se modifica el Reglamento de máquinas recreativas y de azar y de salones recreativos y de juego de la Comunidad Autónoma de Extremadura aprobado por el Decreto 117/2009, de 29 de mayo, y el Reglamento de apuestas de la Comunidad Autónoma de Extremadura y se modifica el Reglamento del juego del bingo de la Comunidad Autónoma de Extremadura aprobado por el Decreto 165/2014, de 29 de julio.

Precios públicos.- Decreto 74/2023, de 12 de julio, por el que se fijan los precios públicos de enseñanzas conducentes a la obtención de títulos oficiales en la Universidad de Extremadura para el curso académico 2023/2024.

DOE nº 137, 18 de julio

<https://doe.juntaex.es/ultimosdoe/mostrardoe.php?fecha=20230718&t=o>

PRESIDENCIA DE LA JUNTA

Junta de Extremadura. Reestructuración. - Decreto de la Presidenta 16/2023, de 20 de julio, por el que se modifican la denominación y las competencias de las Consejerías que conforman la Administración de la Comunidad Autónoma de Extremadura.

NOMBRAMIENTOS, SITUACIONES E INCIDENCIAS

PRESIDENCIA DE LA JUNTA

Ceses. - Decreto de la Presidenta 9/2023, de 20 de julio, por el que se dispone el cese de doña Pilar Blanco-Morales Limones como Vicepresidenta Primera y Consejera de Hacienda y Administración Pública de la Junta de Extremadura.

Ceses. - Decreto de la Presidenta 10/2023, de 20 de julio, por el que se dispone el cese de don José María Vergeles Blanca como Vicepresidente Segundo y Consejero de Sanidad y Servicios Sociales de la Junta de Extremadura.

Ceses. - Decreto de la Presidenta 11/2023, de 20 de julio, por el que se dispone el cese de don Rafael España Santamaría como Consejero de Economía, Ciencia y Agenda Digital de la Junta de Extremadura.

Ceses. - Decreto de la Presidenta 12/2023, de 20 de julio, por el que se dispone el cese de doña Leire Iglesias Santiago como Consejera de Movilidad, Transporte y Vivienda de la Junta de Extremadura.

Ceses. - Decreto de la Presidenta 13/2023, de 20 de julio, por el que se dispone el cese de doña Isabel Gil Rosiña como Consejera de Igualdad y Cooperación para el Desarrollo de la Junta de Extremadura.

Ceses. - Decreto de la Presidenta 14/2023, de 20 de julio, por el que se dispone el cese de doña Nuria Flores Redondo como Consejera de Cultura, Turismo y Deportes de la Junta de Extremadura.

Ceses. - Decreto de la Presidenta 15/2023, de 20 de julio, por el que se dispone el cese de doña Olga García García como Consejera para la Transición Ecológica y Sostenibilidad de la Junta de Extremadura.

Nombramientos. - Decreto de la Presidenta 17/2023, de 20 de julio, por el que se dispone el nombramiento de don Abel Bautista Morán como Consejero de Presidencia, Interior y Diálogo Social de la Junta de Extremadura.

Nombramientos. - Decreto de la Presidenta 18/2023, de 20 de julio, por el que se dispone el nombramiento de doña Elena Manzano Silva como Consejera de Hacienda y Administración Pública de la Junta de Extremadura.

Nombramientos. - Decreto de la Presidenta 19/2023, de 20 de julio, por el que se dispone el nombramiento de doña Mercedes Morán Álvarez como Consejera de Agricultura, Ganadería y Desarrollo Sostenible de la Junta de Extremadura.

Nombramientos. - Decreto de la Presidenta 20/2023, de 20 de julio, por el que se dispone el nombramiento de don Guillermo Santamaría Galdón como Consejero de Economía, Empleo y Transformación Digital de la Junta de Extremadura.

Nombramientos. - Decreto de la Presidenta 21/2023, de 20 de julio, por el que se dispone el nombramiento de doña Sara García Espada como Consejera de Salud y Servicios Sociales de la Junta de Extremadura.

Nombramientos. - Decreto de la Presidenta 22/2023, de 20 de julio, por el que se dispone el nombramiento de doña Victoria Bazaga Gazapo como Consejera de Cultura, Turismo, Jóvenes y Deportes de la Junta de Extremadura.

Nombramientos. - Decreto de la Presidenta 23/2023, de 20 de julio, por el que se dispone el nombramiento de doña María Mercedes Vaquera Mosquero como Consejera de Educación, Ciencia y Formación Profesional de la Junta de Extremadura.

Nombramientos. - Decreto de la Presidenta 24/2023, de 20 de julio, por el que se dispone el nombramiento de don Manuel Martín Castizo como Consejero de Infraestructura, Transporte y Vivienda de la Junta de Extremadura.

Nombramientos. - Decreto de la Presidenta 25/2023, de 20 de julio, por el que se dispone el nombramiento de doña María del Camino Limia Santiago como Consejera de Gestión Forestal y Mundo Rural de la Junta de Extremadura.

DOE nº 140, 20 de julio

<https://doe.juntaex.es/ultimosdoe/mostrardoe.php?fecha=20230721&t=o>

CONSEJERÍA DE CULTURA, TURISMO Y DEPORTES

Cultura. Ayudas.- Decreto 72/2023, de 5 de julio, por el que se establecen las bases reguladoras para la concesión de ayudas públicas para el apoyo a aceleradoras culturales, al amparo de los fondos de Next Generation EU y el Mecanismo de Recuperación y Resiliencia del Reglamento (UE) 2021/241, y se aprueba la única convocatoria.

DOE nº 144, 27 de julio

<https://doe.juntaex.es/ultimosdoe/mostrardoe.php?fecha=20230727&t=o>

PRESIDENCIA DE LA JUNTA

Estatutos Cargos Públicos.- Ley 5/2023, de 27 de julio, de modificación de la Ley 1/2014, de 18 de febrero, de regulación del estatuto de los cargos públicos del Gobierno

y la Administración de la Comunidad Autónoma de Extremadura. Consultar esta disposición en formato PDF Consultar esta disposición en otros formatos

CONSEJERÍA DE HACIENDA Y ADMINISTRACIÓN PÚBLICA

Estructuras orgánicas. - Decreto 77/2023, de 21 de julio, por el que se establece la estructura orgánica básica de la Administración de la Comunidad Autónoma de Extremadura.

DOE nº 145, 28 de julio

<https://doe.juntaex.es/ultimosdoe/mostrardoe.php?fecha=20230728&t=o>

CONSEJERÍA DE AGRICULTURA, DESARROLLO RURAL, POBLACIÓN Y TERRITORIO

Calidad de los alimentos. Ayudas.- Decreto 75/2023, de 12 de julio, por el que se establecen las bases reguladoras de las ayudas para promover la participación en los regímenes de calidad de los productos agrícolas y alimenticios en la Comunidad Autónoma de Extremadura y se efectúa la primera convocatoria para el ejercicio 2023.

DOE nº 146, 31 de julio

<https://doe.juntaex.es/ultimosdoe/mostrardoe.php?fecha=20230731&t=o>



Junta de Extremadura