

**ATLAS SOCIOECONÓMICO DE
EXTREMADURA 2011
-RESUMEN-**

PRESENTACIÓN

Me complace presentar la edición del Atlas Socioeconómico de Extremadura 2011 reflejando nuestra voluntad de apoyar los estudios y la investigación que contribuyan al conocimiento de la realidad económica y social, y en consecuencia, de la calidad de vida de los ciudadanos de nuestra comunidad.

La abundante información contenida en este documento constituye una herramienta de indudable utilidad tanto para la elaboración de trabajos de investigadores e interesados en el desarrollo local y regional, como para el proceso de toma de decisiones en el ámbito empresarial y para el diseño de actuaciones desde la administración extremeña.

El Atlas Socioeconómico de Extremadura 2011, constituye una actualización y ampliación del Atlas Socioeconómico de 2009, incrementando su valor, aunque manteniendo la estructura para facilitar la continuidad del análisis. El documento se compone de nueve capítulos con indicadores económicos, demográficos, sociales, comerciales, de distribución comercial, de la sociedad de la información y mapas temáticos para el ámbito territorial de 385 municipios, las dos provincias, la región y España, información por distritos de los municipios más importantes y de las mancomunidades de Extremadura. Incluye novedades tan importantes como un Índice de Bienestar social municipal, series de los principales indicadores desde el año 2000 al 2010, oferta cultural, ampliación del Índice de Expansión o Desertización Poblacional, entre otros.

El Atlas, impulsado por la Consejería de Economía y Hacienda, es fruto de la estrecha colaboración mantenida por el Instituto Lawrence R. Klein-Centro Gauss de la Universidad Autónoma de Madrid y el Instituto de Estadística de Extremadura.

La presente publicación se encuentra disponible en la página web del Instituto de Estadística de Extremadura (www.estadisticaextremadura.com).

Concluyo con el deseo de que la información contenida en el Atlas facilite la reflexión y el debate hacia el objetivo de garantizar un desarrollo económico y social más equilibrado de todo el territorio extremeño.

José Antonio Monago Terraza
Presidente de la Junta de Extremadura

INTRODUCCIÓN

El Atlas Socioeconómico de Extremadura 2011 tiene por objetivo la presentación de variables e indicadores económicos, demográficos, sociales y comerciales de ámbito municipal, que contribuyan a fomentar su utilización por el mayor número posible de personas, empresas e instituciones. La publicación de este Atlas viene a constituir un complemento a las estadísticas municipales que vienen publicándose por otras instituciones extremeñas.

El Atlas comprende una selección de datos estadísticos municipales con la máxima actualización posible y, asimismo, aporta metodología y estimaciones propias de una serie de indicadores tan significativos como la población vinculada total (carga poblacional real de un municipio), renta disponible, producto interior bruto, índice de productividad, índices de actividad económica, cuota de mercado y áreas comerciales.

La realización y disponibilidad de esta obra ha sido posible gracias al esfuerzo y a la colaboración de las siguientes entidades y personas más destacadas:

El patrocinio de la Consejería de Economía y Hacienda. La coordinación del Instituto de Estadística de Extremadura. La dirección técnica del Instituto Lawrence R. Klein-Centro Gauss, de la Universidad Autónoma de Madrid, dirigido por José Vicéns Otero, catedrático de Economía Aplicada, y llevada a cabo también por Pedro Chasco Lafuente (director del Área de Economía Espacial del Instituto L.R. Klein) y Coro Chasco Yrigoyen (profesora de Economía Aplicada de la Universidad Autónoma de Madrid), responsables además del equipo de investigadores, del que destacan Beatriz Sánchez Reyes y Daniel H. Vedia Jerez. Asimismo, merece destacar la colaboración especial del catedrático de la Universidad de Extremadura Miguel Ángel Fajardo Caldera.

El Atlas comprende nueve capítulos claramente diferenciados. El Capítulo I (Indicadores Económicos) tiene por objeto ofrecer, en primer lugar, información municipal de variables e indicadores económicos básicos: renta familiar disponible por habitante, PIB por habitante, índice de productividad, cuota de mercado, paro registrado e índices de comercio minorista, comercio mayorista, comercial (comercio minorista y mayorista conjuntamente), industrial, turístico y de actividad económica en general. En segundo lugar, se presentan indicadores de demanda: teléfonos, entidades financieras y parque de vehículos de motor. Se ofrece también en este Capítulo I (Indicadores Económicos) un Anexo sobre el sector agrario (Agricultura y Ganadería).

El Capítulo II (Indicadores Demográficos) comprende, además de la población, extensión y densidad de población, la novedad de incluir la carga poblacional real de los municipios, que comprende, no sólo la población residente, sino también la población no residente vinculada al municipio por motivos de trabajo, estudios y segunda vivienda, así como los desplazamientos habituales desde otros municipios por razones de atracción comercial (y de ocio, sanitarias,

administrativas), y la población turística Asimismo, se contemplan indicadores relativos a la edad poblacional (índices de infancia, vejez, etc.), índices de dependencia socioeconómica (índices de dependencia de los niños y de las personas mayores) y movimiento natural de la población (tasas de natalidad, mortalidad, etc.). Este capítulo incluye también un Anexo sobre Desertización o Expansión Poblacional de los municipios de Extremadura.

El Capítulo III (Indicadores Sociales) incluye un análisis municipal del lugar de nacimiento (índice de autoctonía) y del movimiento migratorio. En segundo lugar, se recogen los resultados a nivel municipal de las elecciones generales, municipales y autonómicas. Se ofrece también, por municipios, la dotación cultural representada por el nivel educativo. Asimismo, se incluye información sobre datos provinciales de esperanza de vida, salud, audiencia de medios de comunicación y sociedad de la información (equipamiento de los hogares en ordenadores, acceso a Internet y posesión de teléfono fijo y teléfono móvil). Por último, se presenta un índice de bienestar social municipal: índice global y ocho índices sintéticos desagregados.

El Capítulo IV (Áreas Comerciales) incluye los flujos comerciales de los consumidores o desplazamientos habituales de los mismos desde sus municipios de origen a otros municipios de destino (cabeceras de área o de subárea comercial) que poseen un mayor equipamiento comercial. Estos flujos comerciales se representan en mapas, así como en tablas que contienen los datos siguientes: relación de municipios que comprenden las áreas y subáreas comerciales de Extremadura, gravitación compartida (municipios que gravitan comercialmente sobre más de un área comercial), distancia en kilómetros del municipio del área al municipio cabecera de área, población y renta disponible por habitante. También se han identificado los municipios de Portugal que gravitan comercialmente sobre Badajoz y Valencia de Alcántara. Se ha llevado a cabo un análisis de las áreas y subáreas comerciales de Extremadura a través de varios indicadores, tales como el análisis del grado de intensidad de las gravitaciones comerciales sobre las cabeceras de área, y la evolución de las áreas comerciales de Extremadura en el período 1994-2011. La información de las áreas y subáreas comerciales se completa con la estimación del mercado potencial, o volumen de ventas del comercio minorista, de los municipios cabecera de área y de subárea. El mercado potencial de los municipios cabecera de área comercial se desglosa en tres partes: 1) ventas realizadas por el comercio minorista a los consumidores domiciliados en el municipio cabecera de área; 2) ventas realizadas a los consumidores procedentes de otros municipios del área comercial, 3) ventas realizadas a los turistas.

El Capítulo V (Indicadores de Distribución Comercial) incluye variables e indicadores sobre la oferta comercial de Extremadura: número de actividades comerciales y superficie comercial; índices de densidad comercial, referidos tanto a la población residente en el municipio como a la población no residente vinculada al mismo por razones de trabajo, estudios, segunda vivienda, atracción comercial y turistas, que constituyen la población presente real; tamaño medio de las actividades comerciales. También se incluyen los siguientes índices comerciales: índice comercial mayorista, índice comercial minorista e índice comercial total (mayorista más minorista).

El Capítulo VI (Evolución de Indicadores Estadísticos) presenta la evolución en los diez últimos años (generalmente en el período 2000-2010) de 21 variables e indicadores socioeconómicos para

cada uno de los 385 municipios de Extremadura. Además de dichos 21 indicadores municipales, se presenta, a nivel provincial, la evolución de la audiencia de medios de comunicación (diarios, revistas, etc.) y de la sociedad de la información (hogares con ordenador, teléfono móvil, etc.), así como la esperanza de vida.

En el Capítulo VII (Caracterización Sociodemográfica por distritos de los municipios más importantes) se ofrecen, a nivel de distrito, diversos índices derivados de la edad poblacional (infancia, vejez, etc.), el índice de autoctonía y un índice de nivel cultural de los siguientes municipios de más de 25.000 habitantes: Almendralejo, Badajoz, Don Benito, Mérida, Villanueva de la Serena, Cáceres y Plasencia.

El Capítulo VIII (Indicadores Básicos de las Mancomunidades de Extremadura) comprende aquellos indicadores socioeconómicos que mejor caracterizan a las mancomunidades: población, edad media, renta disponible por habitante, tasa de paro registrado, PIB por habitante y nivel educativo.

Por último, el Capítulo IX (mapas temáticos) comprende 14 mapas temáticos de Extremadura sobre indicadores básicos a nivel municipal.

Para cada uno de los nueve capítulos, se indican las correspondientes definiciones y notas metodológicas.

Creemos que los resultados expuestos en esta obra son lo suficientemente claros y explícitos para, a partir de los mismos, extraer conclusiones directas aplicables a todo estudio o planificación.

Reiteramos nuestra confianza en que esta obra contribuya a un mejor conocimiento de la realidad económica de Extremadura a nivel municipal.

José Vicéns Otero

Director del Instituto L.R. Klein
Centro Gauss
Universidad Autónoma de Madrid

Pedro Chasco Lafuente

Director del Área de Economía
Espacial del Instituto L.R. Klein
Universidad Autónoma de Madrid

Coro Chasco Yrigoyen

Profesora de Economía Aplicada
Universidad Autónoma de Madrid

ÍNDICE

CONTENIDO Y ÁMBITO TERRITORIAL DEL ATLAS SOCIOECONÓMICO DE EXTREMADURA 2011	8
1. TASA DE PARO (% PARO REGISTRADO SOBRE POBLACIÓN DE 15 A 64 AÑOS) a 1 de JULIO de 2011	9
2. RENTA DISPONIBLE POR HABITANTE	11
3. PRODUCTO INTERIOR BRUTO (PIB) POR HABITANTE	14
4. POBLACIÓN PRESENTE	17
5. DENSIDAD COMERCIAL (m ² /1.000 HABITANTES)	20
6. ÍNDICE DE INFANCIA	23
7. ÍNDICE DE VEJEZ	25
8. ÍNDICE DE DEPENDENCIA	27
9. ÍNDICE DE AUTOCTONÍA: PORCENTAJE DE NACIDOS EN EL MISMO MUNICIPIO (MISMA PROVINCIA O EXTREMADURA)	29
10. TASA DE MIGRACIÓN: SALDO MIGRATORIO POR 1.000 HABITANTES	31
11. NIVEL EDUCATIVO	33
12. AGRICULTURA Y GANADERÍA	35
13. EXPANSIÓN O DESERTIZACIÓN POBLACIONAL	38
14. ÍNDICE DE BIENESTAR SOCIAL (IBS) DE LOS MUNICIPIOS DE EXTREMADURA	39
15. EVOLUCIÓN DE INDICADORES ESTADÍSTICOS	41

CONTENIDO Y ÁMBITO TERRITORIAL DEL ATLAS SOCIOECONÓMICO DE EXTREMADURA 2011

❖ **CONTENIDO BASICO:** INDICADORES ECONÓMICOS, DEMOGRÁFICOS, SOCIALES Y COMERCIALES

❖ **ÁMBITO TERRITORIAL:**

✓ **385 MUNICIPIOS** DE EXTREMADURA

✓ **2 PROVINCIAS**

✓ **EXTREMADURA**

✓ **ESPAÑA**

Se expone a continuación, como resumen y a título de ejemplo, una selección de indicadores de dicho ATLAS de Extremadura correspondientes al total de España, Extremadura, provincias y municipios de más de 5.000 habitantes (40).

1. TASA DE PARO (% PARO REGISTRADO SOBRE POBLACIÓN DE 15 A 64 AÑOS) a 1 DE JULIO de 2011

1.1. PROVINCIAS. EXTREMADURA. ESPAÑA

PROVINCIAS	TASA DE PARO (%)
Cáceres	12,9
Badajoz	13,3
EXTREMADURA	13,1
ESPAÑA	12,4

Nota. Las provincias se ordenan de menor a mayor tasa de paro.

El paro registrado en la Oficina Pública de Empleo Estatal (antiguo INEM) se ha relativizado por la población de 15 a 64 años, lo cual permite un análisis comparativo de la importancia del paro entre los distintos municipios de Extremadura (en que se desconoce la población activa). A nivel de provincias, se observa una pequeña diferencia (0,4 puntos porcentuales) entre el paro registrado de la provincia de Badajoz (13,3%) y la de Cáceres (12,9%).

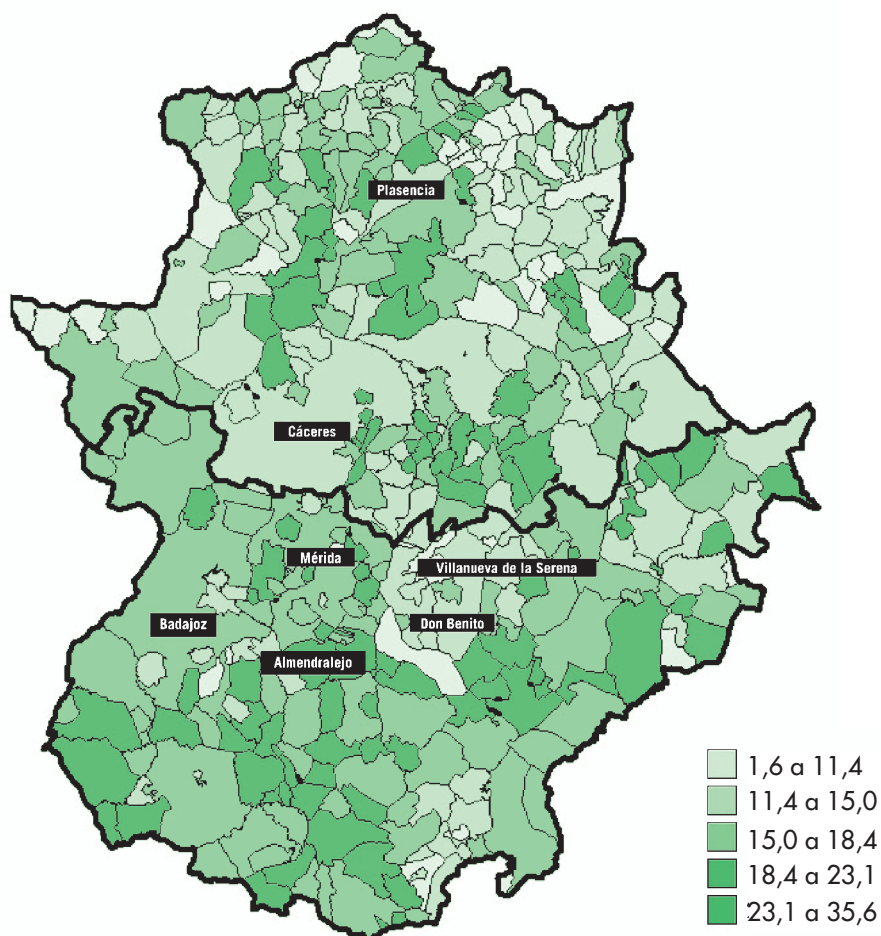

Porcentaje de paro registrado sobre población de 15 a 64 años

1.2. MUNICIPIOS DE MÁS DE 5.000 HABITANTES

MUNICIPIO	PROVINCIA	POBLACIÓN	TASA DE PARO (%)
Talayuela	Cáceres	9.250	10,5
Guareña	Badajoz	7.300	11,8
Jaraíz de la Vera	Cáceres	6.863	11,9
Talavera la Real	Badajoz	5.509	12,4
Aceuchal	Badajoz	5.723	12,9
Calamonte	Badajoz	6.284	13,2
Cáceres	Cáceres	94.179	13,4
Navalmoral de la Mata	Cáceres	17.309	13,5
Don Benito	Badajoz	36.227	13,5
Plasencia	Cáceres	41.447	13,6
Trujillo	Cáceres	9.692	14,8
Villanueva de la Serena	Badajoz	26.111	14,8
Valencia de Alcántara	Cáceres	6.188	15,5
Azuaga	Badajoz	8.303	15,5
Miajadas	Cáceres	10.323	15,6
Jerez de los Caballeros	Badajoz	9.980	16,0
Montehermoso	Cáceres	5.830	16,1
Badajoz	Badajoz	150.376	16,2
Llerena	Badajoz	5.982	16,7
Olivenza	Badajoz	11.906	17,0
Zafra	Badajoz	16.433	17,1
Fregenal de la Sierra	Badajoz	5.203	17,1
Fuente del Maestre	Badajoz	6.946	17,2
San Vicente de Alcántara	Badajoz	5.768	17,2
Campanario	Badajoz	5.354	17,4
Castuera	Badajoz	6.521	17,6
Mérida	Badajoz	57.127	17,7
Coria	Cáceres	12.962	17,7
Alburquerque	Badajoz	5.678	17,7
Puebla de la Calzada	Badajoz	5.963	18,7
Cabeza del Buey	Badajoz	5.395	19,2
Oliva de la Frontera	Badajoz	5.573	19,3
Almendralejo	Badajoz	33.975	20,2
Villafranca de los Barros	Badajoz	13.266	20,5
Moraleja	Cáceres	7.185	20,6
Santos de Maimona (Los)	Badajoz	8.242	21,1
Fuente de Cantos	Badajoz	5.048	21,7
Arroyo de la Luz	Cáceres	6.467	21,7
Quintana de la Serena	Badajoz	5.037	23,5
Montijo	Badajoz	16.279	23,8

Nota.- Los municipios están ordenados de menor a mayor tasa de paro. Asimismo, se destacan en negrita los 7 municipios de más de 25.000 habitantes.

Si consideramos los municipios de más de 5.000 habitantes, se observa que el recorrido o rango estadístico de la tasa de paro (13,3 puntos porcentuales), va desde un 10,5% de Talayuela a un 23,8% de Montijo.

2. RENTA DISPONIBLE POR HABITANTE

Renta Disponible: Total de ingresos procedentes del trabajo, más las rentas de capital, prestaciones sociales y transferencias, menos los impuestos directos y las cuotas pagadas a la seguridad social.

2.1. PROVINCIAS. EXTREMADURA. ESPAÑA

PROVINCIAS	RENDA DISPONIBLE POR HABITANTE (€EUROS)	ÍNDICE (BASE: EXTREMADURA=100)
Cáceres	11.995	101,3
Badajoz	11.742	99,2
EXTREMADURA	11.837	100
ESPAÑA	15.516	-

Nota. Las provincias se ordenan de mayor a menor Renta Disponible por Habitante.

La Renta Disponible por Habitante de Extremadura (11.837 Euros) es un 23,7% inferior a la media de España (15.516 Euros). La diferencia entre las dos provincias es pequeña, estando la provincia de Cáceres un 1,3% por encima de la media extremeña y Badajoz un 0,8% por debajo.

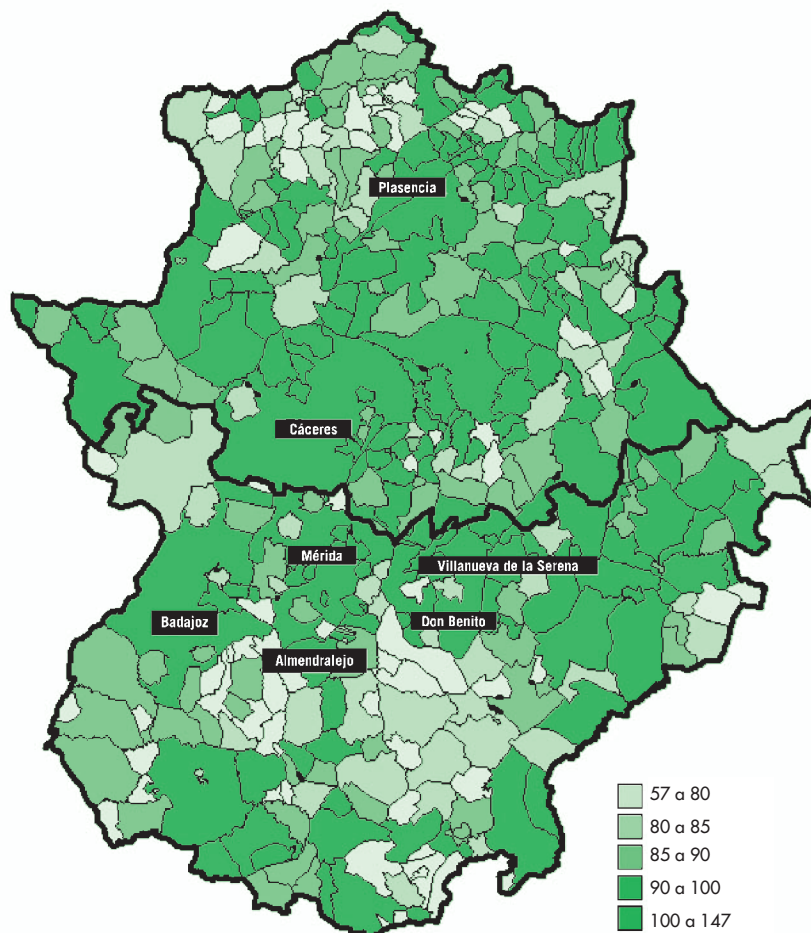

Índice de renta disponible por habitante. (Base: Extremadura = 100)

2.2. MUNICIPIOS DE MÁS DE 5.000 HABITANTES

MUNICIPIO	PROVINCIA	POBLACIÓN	RENTA DISPONIBLE POR HABITANTE (EUROS)	ÍNDICE (BASE: EXTREMADURA=100)
Cáceres	Cáceres	94.179	14.291	120,7
Badajoz	Badajoz	150.376	13.652	115,3
Mérida	Badajoz	57.127	13.288	112,2
Plasencia	Cáceres	41.447	13.077	110,5
Don Benito	Badajoz	36.227	12.670	107,0
Trujillo	Cáceres	9.692	12.653	106,9
Almendralejo	Badajoz	33.975	12.507	105,7
Villanueva de la Serena	Badajoz	26.111	12.487	105,5
Navalmoral de la Mata	Cáceres	17.309	12.400	104,8
Zafra	Badajoz	16.433	12.245	103,4
Fregenal de la Sierra	Badajoz	5.203	12.158	102,7
Llerena	Badajoz	5.982	12.070	102,0
Coria	Cáceres	12.962	12.021	101,6
Miajadas	Cáceres	10.323	11.958	101,0
Castuera	Badajoz	6.521	11.845	100,1
Jerez de los Caballeros	Badajoz	9.980	11.588	97,9
Valencia de Alcántara	Cáceres	6.188	11.518	97,3
Azuaga	Badajoz	8.303	11.443	96,7
Jaraíz de la Vera	Cáceres	6.863	11.345	95,8
Fuente de Cantos	Badajoz	5.048	11.311	95,6
Talavera la Real	Badajoz	5.509	11.291	95,4
Villafranca de los Barros	Badajoz	13.266	11.138	94,1
Santos de Maimona (Los)	Badajoz	8.242	11.032	93,2
Puebla de la Calzada	Badajoz	5.963	11.020	93,1
Arroyo de la Luz	Cáceres	6.467	10.969	92,7
Calamonte	Badajoz	6.284	10.967	92,6
Guareña	Badajoz	7.300	10.944	92,5
Campanario	Badajoz	5.354	10.931	92,3
Cabeza del Buey	Badajoz	5.395	10.676	90,2
Moraleja	Cáceres	7.185	10.635	89,8
Quintana de la Serena	Badajoz	5.037	10.553	89,1
Montehermoso	Cáceres	5.830	10.512	88,8
San Vicente de Alcántara	Badajoz	5.768	10.511	88,8
Olivenza	Badajoz	11.906	10.488	88,6
Montijo	Badajoz	16.279	10.232	86,4
Oliva de la Frontera	Badajoz	5.573	10.157	85,8
Alburquerque	Badajoz	5.678	9.879	83,5
Fuente del Maestre	Badajoz	6.946	9.659	81,6
Talayueta	Cáceres	9.250	9.508	80,3
Aceuchal	Badajoz	5.723	9.458	79,9

Nota.- Los municipios se ordenan de mayor a menor Renta Disponible por Habitante. Asimismo, se destacan en **negrita** los 7 municipios de más de 25.000 habitantes.

El rango, o recorrido estadístico, dentro del colectivo de municipios de más de 5.000 habitantes es de 4.833 €, ya que la menor renta disponible por habitante corresponde a Aceuchal (9.458 €) y la mayor a Cáceres (14.291 €), lo que significa que la Renta Disponible por Habitante es en la ciudad de Cáceres un 20,7% superior a la media de Extremadura y en Aceuchal un 20,1% inferior a dicha media.

3. PRODUCTO INTERIOR BRUTO (PIB) POR HABITANTE

El Producto Interior Bruto (PIB) se obtiene como saldo de la cuenta de producción; es decir, como diferencia entre la producción de bienes y servicios y el consumo intermedio.

3.1. PROVINCIAS. EXTREMADURA. ESPAÑA

PROVINCIAS	PIB POR HABITANTE (€/HAB.)
Badajoz	16.593
Cáceres	16.557
EXTREMADURA	16.579
ESPAÑA	22.946

Nota. Las provincias se ordenan de mayor a menor PIB por habitante.

El PIB por habitante de Extremadura (16.579 €), es un 27,7% inferior al de España (22.946€). El menor valor corresponde a la provincia de Cáceres (16.557€), siendo inferior en un 0,2% al de la provincia de Badajoz (16.593€).

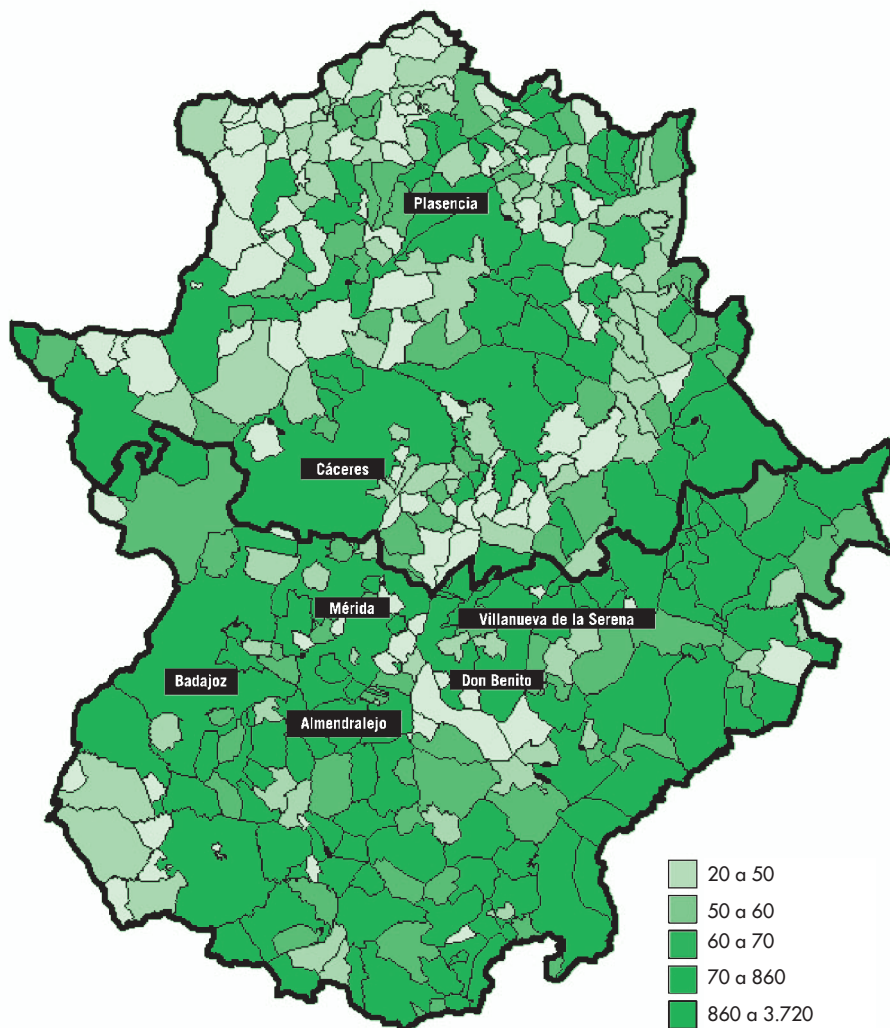

Índice de Producto Interior Bruto por habitante (Base: Extremadura= 100)

3.2. MUNICIPIOS DE MÁS DE 5.000 HABITANTES

MUNICIPIO	PROVINCIA	POBLACIÓN	PIB por habitante (€/hab)
Castuera	Badajoz	6.521	23.453
Jerez de los Caballeros	Badajoz	9.980	23.080
Badajoz	Badajoz	150.376	21.812
Fregenal de la Sierra	Badajoz	5.203	21.682
Zafra	Badajoz	16.433	21.203
Villanueva de la Serena	Badajoz	26.111	20.242
Mérida	Badajoz	57.127	20.050
San Vicente de Alcántara	Badajoz	5.768	19.281
Trujillo	Cáceres	9.692	19.043
Don Benito	Badajoz	36.227	17.595
Almendralejo	Badajoz	33.975	17.476
Llerena	Badajoz	5.982	17.098
Villafranca de los Barros	Badajoz	13.266	16.631
Azuaga	Badajoz	8.303	15.977
Miajadas	Cáceres	10.323	15.849
Olivenza	Badajoz	11.906	15.514
Navalmoral de la Mata	Cáceres	17.309	14.980
Fuente de Cantos	Badajoz	5.048	14.569
Guareña	Badajoz	7.300	14.344
Cáceres	Cáceres	94.179	14.237
Coria	Cáceres	12.962	14.163
Cabeza del Buey	Badajoz	5.395	13.874
Plasencia	Cáceres	41.447	13.659
Montijo	Badajoz	16.279	13.462
Talavera la Real	Badajoz	5.509	13.074
Jaraíz de la Vera	Cáceres	6.863	12.941
Quintana de la Serena	Badajoz	5.037	12.841
Moraleja	Cáceres	7.185	12.594
Valencia de Alcántara	Cáceres	6.188	12.048
Aceuchal	Badajoz	5.723	12.006
Santos de Maimona (Los)	Badajoz	8.242	11.920
Puebla de la Calzada	Badajoz	5.963	11.339
Alburquerque	Badajoz	5.678	11.246
Fuente del Maestre	Badajoz	6.946	11.030
Campanario	Badajoz	5.354	10.843
Montehermoso	Cáceres	5.830	10.838
Oliva de la Frontera	Badajoz	5.573	9.405
Talayuela	Cáceres	9.250	9.242
Arroyo de la Luz	Cáceres	6.467	8.966
Calamonte	Badajoz	6.284	8.931

Nota.- Los municipios se ordenan de mayor a menor PIB por habitante. Asimismo, se destacan en negrita los 7 municipios de más de 25.000 habitantes.

Las diferencias entre municipios correspondientes al Producto Interior Bruto por habitante son bastante mayores que las diferencias en la renta disponible por habitante (que se reflejan en la tabla anterior 3.2). Así tenemos, por ejemplo, que dentro del colectivo de municipios de más de 5.000 habitantes, el PIB por habitante de Castuera (23.453 €) es casi el triple que el de Calamonte (8.931 €). Se observa también que un municipio puede tener una renta por habitante mayor que otros y, sin embargo, tener una producción por habitante inferior, y viceversa. Por ejemplo, Cáceres ocupa el vigésimo lugar en la lista de los 40 municipios de más de 5.000 habitantes en lo referente al PIB por habitante, mientras que ocupa el primer lugar en Renta Disponible por Habitante (tabla 2.2).

4. POBLACIÓN PRESENTE

La **Población Presente** es el número de personas que se encuentran presentes en un municipio en un día medio del año (“carga poblacional” real de un municipio). Esta población está compuesta por la *población residente* más la *población vinculada no residente* en un día medio del año.

La **Población Residente** es el número de habitantes de cada municipio correspondiente al Padrón de 1 de enero de 2010.

La **Población Vinculada no Residente** se divide en tres categorías principales:

- ❖ Población Vinculada por *estudios, por trabajo o por segunda vivienda*: personas de 16 años o más que no tienen su residencia habitual en el municipio estudiado, pero tienen un trabajo por cuenta ajena o ejercen una actividad por cuenta propia en él, reciben algún tipo de enseñanza allí o tienen en él una vivienda que suelen usar de forma temporal (en vacaciones, fines de semana, etc). Esta población se ha estimado a partir del Censo de Población y Viviendas del año 2001 (INE), que se ha extrapolado a 1 de enero de 2010.
- ❖ Población Vinculada *por atracción comercial*: población de otros municipios que se siente atraída comercialmente por el municipio estudiado y se desplaza habitualmente al mismo para realizar sus compras más importantes. Esta población vinculada (con fecha de referencia 1 de enero de 2010) se ha estimado con metodología propia y se ha computado, a efectos de adicinarla homogéneamente a la población residente, considerando una frecuencia de visitas de un día a la semana para obtener la Población Presente por atracción comercial en un día medio del año.
- ❖ Población vinculada por *turismo*: número de turistas que visitan el municipio, referido al año 2009. El número de turistas se obtiene a partir del número de pernoctaciones totales reales (regladas más no regladas) más el número de excursionistas (turistas que no pernoctan). Esta población turística se ha estimado con metodología propia y se ha computado, a efectos de adicinarla homogéneamente a la población residente.

4.1. PROVINCIAS

PROVINCIAS	POBLACIÓN RESIDENTE 1	POBLACIÓN VINCULADA NO RESIDENTE		POBLACIÓN PRESENTE 1+2+3
		POR TRABAJO, ESTUDIOS, 2ª VIVIENDA 2	POR ATRACCIÓN COMERCIAL Y TURISMO 3	
Badajoz	692.137	19.644	25.635	737.416
Cáceres	415.083	24.829	9.235	449.147

Nota.- Las provincias se ordenan de mayor a menor Población Presente.

La población no residente en la provincia de Badajoz, que está vinculada a la misma (por razones de trabajo, estudios, segunda vivienda, atracción comercial y turismo), asciende a 45.279, dando lugar a una población presente igual a 737.416 habitantes, es decir, un 6,5% superior a la población residente.

4.2. MUNICIPIOS DE MÁS DE 5.000 HABITANTES

MUNICIPIO	PROVINCIA	POBLACIÓN RESIDENTE 1	POBLACIÓN VINCULADA NO RESIDENTE		POBLACIÓN PRESENTE 1+2+3
			POR TRABAJO, ESTUDIOS, 2ª VIVIENDA 2	POR ATRACCIÓN COMERCIAL Y TURISMO 3	
Badajoz	Badajoz	150.376	12.633	71.221	234.230
Cáceres	Cáceres	94.179	14.052	23.738	131.968
Mérida	Badajoz	57.127	6.850	6.229	70.206
Plasencia	Cáceres	41.447	3.304	13.125	57.876
Don Benito	Badajoz	36.227	2.780	17.329	56.336
Villanueva de la Serena	Badajoz	26.111	1.599	15.441	43.151
Almendralejo	Badajoz	33.975	2.144	2.398	38.516
Zafra	Badajoz	16.433	1.688	11.209	29.330
Navalmoral de la Mata	Cáceres	17.309	1.607	3.310	22.226
Montijo	Badajoz	16.279	1.026	26	17.331
Coria	Cáceres	12.962	911	648	14.521
Villafranca de los Barros	Badajoz	13.266	757	27	14.050
Trujillo	Cáceres	9.692	1.164	2.140	12.995
Olivenza	Badajoz	11.906	624	125	12.656
Miajadas	Cáceres	10.323	818	826	11.966
Jerez de los Caballeros	Badajoz	9.980	991	73	11.044
Talayuela	Cáceres	9.250	536	9	9.795
Moraleja	Cáceres	7.185	661	1.416	9.262

MUNICIPIO	PROVINCIA	POBLACIÓN RESIDENTE 1	POBLACIÓN VINCULADA NO RESIDENTE		POBLACIÓN PRESENTE 1+2+3
			POR TRABAJO, ESTUDIOS, 2ª VIVIENDA 2	POR ATRACCIÓN COMERCIAL Y TURISMO 3	
Azuaga	Badajoz	8.303	585	40	8.928
Jaraíz de la Vera	Cáceres	6.863	664	1.342	8.869
Santos de Maimona (Los)	Badajoz	8.242	326	4	8.572
Valencia de Alcántara	Cáceres	6.188	661	1.266	8.115
Guareña	Badajoz	7.300	404	15	7.719
Llerena	Badajoz	5.982	750	837	7.568
Castuera	Badajoz	6.521	664	31	7.217
Fuente del Maestre	Badajoz	6.946	209	5	7.160
Fregenal de la Sierra	Badajoz	5.203	535	1.158	6.896
Arroyo de la Luz	Cáceres	6.467	403	20	6.890
Puebla de la Calzada	Badajoz	5.963	562	24	6.549
Calamonte	Badajoz	6.284	168	0	6.452
Montehermoso	Cáceres	5.830	425	14	6.269
Alburquerque	Badajoz	5.678	431	26	6.136
San Vicente de Alcántara	Badajoz	5.768	336	8	6.112
Talavera la Real	Badajoz	5.509	509	24	6.042
Aceuchal	Badajoz	5.723	180	17	5.921
Cabeza del Buey	Badajoz	5.395	412	14	5.821
Oliva de la Frontera	Badajoz	5.573	213	0	5.786
Campanario	Badajoz	5.354	391	0	5.745
Quintana de la Serena	Badajoz	5.037	445	6	5.488
Fuente de Cantos	Badajoz	5.048	398	10	5.456

Nota.- Los municipios se ordenan de mayor a menor Población Presente. Asimismo, se destacan en **negrita** los 7 municipios de más de 25.000 habitantes.

Se observa, por ejemplo, que la población no residente que está vinculada a la ciudad de Badajoz por razones de trabajo, estudio, segunda vivienda (12.633) y por atracción comercial y turismo (71.221) es igual a 83.854 habitantes; es decir, la población presente o carga poblacional real de Badajoz (234.230) es un 56% superior a la población residente (150.376).

5. DENSIDAD COMERCIAL (m² /1.000 HABITANTES)

Se analiza la densidad comercial en función de:

- ❖ **Superficie (m²) por cada 1.000 habitantes residentes.** Oferta comercial (m²) existente (1 de enero de 2008) por cada 1.000 habitantes residentes (según Padrón 1 de enero de 2010).
- ❖ **Superficie (m²) por cada 1.000 habitantes presentes.** Ya hemos indicado en el apartado anterior, que denominamos “población presente” a la carga poblacional real de una provincia (o municipio), que incluye no sólo la población residente sino también la población vinculada (a la provincia o municipio) por razones de trabajo, estudios y 2º vivienda, y por razones de compras y de turismo. La densidad comercial más correcta es, lógicamente, la que relaciona la oferta comercial (m²) con la población real a la que se dirige y planifica dicha oferta comercial (“población presente”), y no sólo a la población residente. Estas diferencias pueden apreciarse principalmente en los municipios turísticos y/o aquellos que son cabecera de área o de subárea comercial, así como en los municipios que por razones culturales, económicas, etc., atraen a población de otros municipios para la realización de estudios o trabajo.

5.1. PROVINCIAS, EXTREMADURA, ESPAÑA

PROVINCIAS	M ² / 1000 HABITANTES PRESENTES	M ² / 1000 HABITANTES RESIDENTES
Badajoz	1.903	2.122
Cáceres	1.788	2.040
EXTREMADURA	-	2.091
ESPAÑA	-	2.188

Nota.- Las provincias se ordenan de mayor a menor superficie (m²) por habitantes presentes.

De las dos provincias de Extremadura es Badajoz la que tiene una mayor densidad comercial: 1.903 m² por cada 1.000 habitantes presentes y 2.122 m² por cada 1.000 habitantes residentes.

5.2. MUNICIPIOS DE MÁS DE 5.000 HABITANTES

MUNICIPIO	PROVINCIA	POBLACIÓN	M ² / 1000 HABITANTES PRESENTES	M ² / 1000 HABITANTES RESIDENTES
Zafra	Badajoz	16.433	4.010	2.247
Villanueva de la Serena	Badajoz	26.111	3.506	2.122
Azuaga	Badajoz	8.303	3.373	3.137
Fregenal de la Sierra	Badajoz	5.203	3.271	2.468
Coria	Cáceres	12.962	3.033	3.397
Don Benito	Badajoz	36.227	2.866	1.843
Navalmoral de la Mata	Cáceres	17.309	2.831	3.635
Mérida	Badajoz	57.127	2.778	2.260
Almendralejo	Badajoz	33.975	2.677	2.361
Moraleja	Cáceres	7.185	2.607	3.361
Arroyo de la Luz	Cáceres	6.467	2.565	2.733
Llerena	Badajoz	5.982	2.469	1.951
Montijo	Badajoz	16.279	2.457	2.308
Castuera	Badajoz	6.521	2.358	2.131
Badajoz	Badajoz	150.376	2.354	1.511
Trujillo	Cáceres	9.692	2.348	3.148
Olivenza	Badajoz	11.906	2.180	2.051
Plasencia	Cáceres	41.447	2.138	2.986
Jaraíz de la Vera	Cáceres	6.863	2.057	2.658
Miajadas	Cáceres	10.323	1.885	2.185
Montehermoso	Cáceres	5.830	1.881	2.023
Fuente de Cantos	Badajoz	5.048	1.874	1.734
Talayuela	Cáceres	9.250	1.846	1.955
Jerez de los Caballeros	Badajoz	9.980	1.842	1.664
Aceuchal	Badajoz	5.723	1.824	1.763
Fuente del Maestre	Badajoz	6.946	1.821	1.767
Guareña	Badajoz	7.300	1.804	1.706
Villafranca de los Barros	Badajoz	13.266	1.780	1.680
Santos de Maimona (Los)	Badajoz	8.242	1.551	1.491
Cáceres	Cáceres	94.179	1.497	2.098
Talavera la Real	Badajoz	5.509	1.478	1.347
Campanario	Badajoz	5.354	1.474	1.374

MUNICIPIO	PROVINCIA	POBLACIÓN	M ² / 1000 HABITANTES PRESENTES	M ² / 1000 HABITANTES RESIDENTES
Alburquerque	Badajoz	5.678	1.470	1.361
Cabeza del Buey	Badajoz	5.395	1.340	1.242
Puebla de la Calzada	Badajoz	5.963	1.331	1.212
Valencia de Alcántara	Cáceres	6.188	1.081	1.418
San Vicente de Alcántara	Badajoz	5.768	1.044	985
Oliva de la Frontera	Badajoz	5.573	878	845
Calamonte	Badajoz	6.284	717	698
Quintana de la Serena	Badajoz	5.037	497	456

Nota.- Los municipios se ordenen de mayor a menor superficie (m²) por 1.000 habitantes presentes. Asimismo, se destacan en negrita los 7 municipios de más de 25.000 habitantes.

Existe una gran diferencia entre la saturación comercial de los distintos municipios, ocupando el primer lugar Zafra (4.010 m² por cada 1000 habitantes presentes) y el último lugar Quintana de la Serena (497 m²). Si tenemos en cuenta los municipios más poblados (más de 25.000 habitantes) aparece Villanueva de la Serena como el de mayor densidad comercial (3.506 m²) y Cáceres como el de menor densidad comercial (1.497 m²).

6. ÍNDICE DE INFANCIA

Índice de Infancia: Número de niños (0-14 años) por cada 100 habitantes, a 1 de enero de 2010.

6.1. PROVINCIAS. EXTREMADURA. ESPAÑA

PROVINCIAS	ÍNDICE DE INFANCIA (%)
Badajoz	15,2
Cáceres	13,2
EXTREMADURA	14,5
ESPAÑA	14,8

Nota. Las provincias se ordenan de mayor a menor Índice de Infancia.

El Índice de Infancia de Extremadura (14,5, niños por cada 100 habitantes) es tres décimas inferior al de España (14,8%). Por provincias, se observa una diferencia de dos puntos porcentuales entre el 15,2% de la provincia de Badajoz y el 13,2% de la de Cáceres.

6.2. MUNICIPIOS DE MÁS DE 5.000 HABITANTES

MUNICIPIO	PROVINCIA	POBLACIÓN	ÍNDICE DE INFANCIA (%)
Talayuela	Cáceres	9.250	18,6
Navalmoral de la Mata	Cáceres	17.309	17,4
Mérida	Badajoz	57.127	17,1
Puebla de la Calzada	Badajoz	5.963	16,8
Don Benito	Badajoz	36.227	16,7
Badajoz	Badajoz	150.376	16,6
Olivenza	Badajoz	11.906	16,5
Almendralejo	Badajoz	33.975	16,4
Fuente del Maestre	Badajoz	6.946	16,3
Plasencia	Cáceres	41.447	16,2
Villafranca de los Barros	Badajoz	13.266	16,0
Miajadas	Cáceres	10.323	15,9
Montijo	Badajoz	16.279	15,8
Montehermoso	Cáceres	5.830	15,7
Villanueva de la Serena	Badajoz	26.111	15,6
Santos de Maimona (Los)	Badajoz	8.242	15,5
Quintana de la Serena	Badajoz	5.037	15,5
Fuente de Cantos	Badajoz	5.048	15,4
Aceuchal	Badajoz	5.723	15,3
Guareña	Badajoz	7.300	15,3

MUNICIPIO	PROVINCIA	POBLACIÓN	ÍNDICE DE INFANCIA (%)
Zafra	Badajoz	16.433	15,2
Jerez de los Caballeros	Badajoz	9.980	15,2
Cáceres	Cáceres	94.179	15,1
Llerena	Badajoz	5.982	14,9
Coria	Cáceres	12.962	14,8
Calamonte	Badajoz	6.284	14,8
San Vicente de Alcántara	Badajoz	5.768	14,6
Talavera la Real	Badajoz	5.509	14,4
Jaraíz de la Vera	Cáceres	6.863	14,1
Moraleja	Cáceres	7.185	14,1
Azuaga	Badajoz	8.303	14,0
Campanario	Badajoz	5.354	13,9
Trujillo	Cáceres	9.692	13,8
Oliva de la Frontera	Badajoz	5.573	13,2
Fregenal de la Sierra	Badajoz	5.203	13,1
Castuera	Badajoz	6.521	12,7
Alburquerque	Badajoz	5.678	12,6
Arroyo de la Luz	Cáceres	6.467	11,5
Valencia de Alcántara	Cáceres	6.188	11,5
Cabeza del Buey	Badajoz	5.395	10,9

Nota. Los municipios se ordenan de mayor a menor Índice de Infancia. Asimismo, se destacan en negrita los 7 municipios de más de 25.000 habitantes.

El recorrido del peso relativo de niños respecto a la población en los municipios de más de 5.000 habitantes en Extremadura es de 7,7 puntos porcentuales, siendo Talayuela con un valor de 18,6% el municipio con más niños sobre el total de población, y Cabeza del Buey con un 10,9% el que menos población menor de 14 años tiene sobre el total.

7. ÍNDICE DE VEJEZ

Índice de Vejez. Número de mayores (65 y más años) por cada 100 habitantes a 1 de enero de 2010.

7.1. PROVINCIAS. EXTREMADURA. ESPAÑA

PROVINCIAS	ÍNDICE DE VEJEZ (%)
Badajoz	17,9
Cáceres	21,3
EXTREMADURA	19,1
ESPAÑA	16,9

Nota. Las provincias se ordenan de mayor a menor Índice de Infancia.

El peso relativo de los mayores (% sobre el total de la población) es superior en Extremadura (19,1%) que en España (16,9%). Por provincias, la cacereña presenta un índice de vejez 3,4 puntos porcentuales por encima de la pacense y 2,2 puntos por encima del valor para el total de Extremadura.

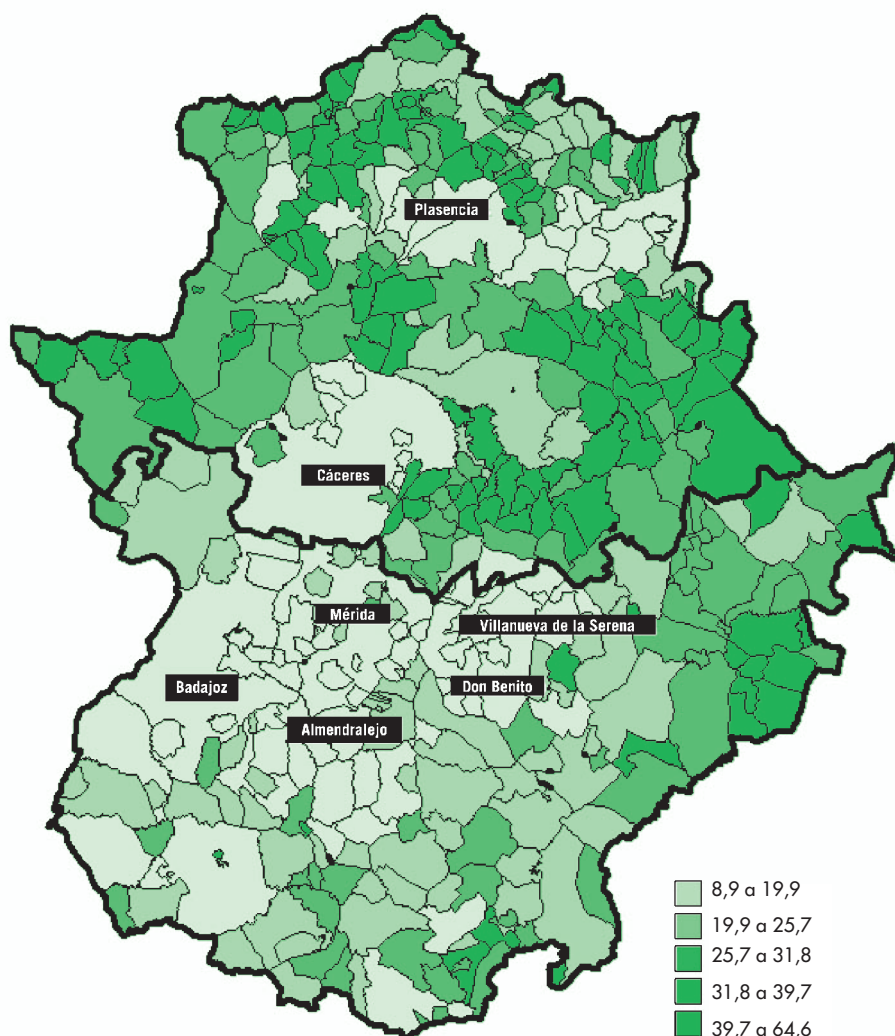

Porcentaje de población mayor de 65 años

7.2. MUNICIPIOS DE MÁS DE 5.000 HABITANTES

MUNICIPIO	PROVINCIA	POBLACIÓN	ÍNDICE DE VEJEZ (%)
Talayuela	Cáceres	9.250	10,1
Navalmoral de la Mata	Cáceres	17.309	13,4
Almendralejo	Badajoz	33.975	13,6
Mérida	Badajoz	57.127	13,7
Badajoz	Badajoz	150.376	13,8
Don Benito	Badajoz	36.227	13,8
Cáceres	Cáceres	94.179	14,4
Zafra	Badajoz	16.433	15,6
Plasencia	Cáceres	41.447	15,9
Villanueva de la Serena	Badajoz	26.111	16,1
Calamonte	Badajoz	6.284	16,2
Olivenza	Badajoz	11.906	16,2
Montijo	Badajoz	16.279	16,3
Coria	Cáceres	12.962	16,7
Jerez de los Caballeros	Badajoz	9.980	16,8
Puebla de la Calzada	Badajoz	5.963	16,9
Talavera la Real	Badajoz	5.509	17,1
Llerena	Badajoz	5.982	17,1
Aceuchal	Badajoz	5.723	17,9
Villafranca de los Barros	Badajoz	13.266	18,0
Moraleja	Cáceres	7.185	18,0
Montehermoso	Cáceres	5.830	18,1
Miajadas	Cáceres	10.323	18,2
Guareña	Badajoz	7.300	18,3
Quintana de la Serena	Badajoz	5.037	18,4
Fuente del Maestre	Badajoz	6.946	18,6
Jaraíz de la Vera	Cáceres	6.863	18,7
Santos de Maimona (Los)	Badajoz	8.242	18,7
Fuente de Cantos	Badajoz	5.048	20,0
Trujillo	Cáceres	9.692	20,3
San Vicente de Alcántara	Badajoz	5.768	21,6
Azuaga	Badajoz	8.303	22,0
Castuera	Badajoz	6.521	22,1
Fregenal de la Sierra	Badajoz	5.203	22,5
Alburquerque	Badajoz	5.678	22,8
Arroyo de la Luz	Cáceres	6.467	23,5
Campanario	Badajoz	5.354	24,6
Oliva de la Frontera	Badajoz	5.573	25,6
Cabeza del Buey	Badajoz	5.395	26,4
Valencia de Alcántara	Cáceres	6.188	26,5

Nota. Los municipios se ordenan de menor a mayor Índice de Vejez. Asimismo, se destacan en negrita los 7 municipios de más de 25.000 habitantes.

El Índice de Vejez presenta diferencias importantes entre municipios. Destaca, por ejemplo, la gran diferencia existente entre Valencia de Alcántara (26,5%) y Talayuela (10,1%).

8. ÍNDICE DE DEPENDENCIA

Índice de Dependencia. Número de niños (0-14 años) y mayores (65 y más años) por cada 100 adultos en edad de trabajar (15-64 años), a 1 de enero de 2010.

8.1. PROVINCIAS. EXTREMADURA. ESPAÑA

PROVINCIAS	ÍNDICE DE DEPENDENCIA (%)
Badajoz	49,4
Cáceres	52,5
EXTREMADURA	50,6
ESPAÑA	46,2

Nota.- Las provincias se ordenan de menor a mayor Índice de Dependencia.

El Índice de Dependencia constituye un indicador de gran importancia económica y social, al relacionar la población que, teóricamente, no trabaja y depende del resto de la población (niños y mayores) con la población que, teóricamente, trabaja (adultos de 15 a 64 años). El grado de dependencia es mayor en Extremadura (la población de niños y mayores representa el 50,6% de la población en edad de trabajar) que en España (46,2%). La diferencia entre provincias es de 3,1 puntos porcentuales siendo la cifra para Badajoz un 49,4% y para Cáceres un 52,5%.

8.2. MUNICIPIOS DE MÁS DE 5.000 HABITANTES

MUNICIPIO	PROVINCIA	POBLACIÓN	ÍNDICE DE DEPENDENCIA (%)
Talayuela	Cáceres	9.250	40,4
Cáceres	Cáceres	94.179	41,8
Almendralejo	Badajoz	33.975	42,9
Badajoz	Badajoz	150.376	43,6
Don Benito	Badajoz	36.227	43,9
Mérida	Badajoz	57.127	44,5
Navalmoral de la Mata	Cáceres	17.309	44,5
Zafra	Badajoz	16.433	44,5
Calamonte	Badajoz	6.284	44,8
Talavera la Real	Badajoz	5.509	45,8
Coria	Cáceres	12.962	46,1
Villanueva de la Serena	Badajoz	26.111	46,4
Jerez de los Caballeros	Badajoz	9.980	46,9
Montijo	Badajoz	16.279	47,2
Llerena	Badajoz	5.982	47,2
Plasencia	Cáceres	41.447	47,2
Moraleja	Cáceres	7.185	47,3

MUNICIPIO	PROVINCIA	POBLACIÓN	ÍNDICE DE DEPENDENCIA (%)
Olivenza	Badajoz	11.906	48,5
Jaraíz de la Vera	Cáceres	6.863	48,8
Aceuchal	Badajoz	5.723	49,8
Guareña	Badajoz	7.300	50,6
Puebla de la Calzada	Badajoz	5.963	50,8
Quintana de la Serena	Badajoz	5.037	51,1
Montehermoso	Cáceres	5.830	51,2
Villafranca de los Barros	Badajoz	13.266	51,5
Trujillo	Cáceres	9.692	51,7
Miajadas	Cáceres	10.323	51,8
Santos de Maimona (Los)	Badajoz	8.242	52,0
Castuera	Badajoz	6.521	53,5
Fuente del Maestre	Badajoz	6.946	53,5
Arroyo de la Luz	Cáceres	6.467	53,9
Alburquerque	Badajoz	5.678	54,8
Fuente de Cantos	Badajoz	5.048	54,8
Fregenal de la Sierra	Badajoz	5.203	55,5
Azuaga	Badajoz	8.303	56,2
San Vicente de Alcántara	Badajoz	5.768	56,9
Cabeza del Buey	Badajoz	5.395	59,5
Valencia de Alcántara	Cáceres	6.188	61,2
Campanario	Badajoz	5.354	62,7
Oliva de la Frontera	Badajoz	5.573	63,4

Nota. Los municipios se ordenan de menor a mayor Índice de Dependencia. Asimismo, se destacan en negrita los 7 municipios de más de 25.000 habitantes.

El grado de heterogeneidad del Índice de Dependencia por municipios es, en general, muy importante. En Oliva de la Frontera los niños y mayores representan casi los dos tercios (63,4%) de la población en edad de trabajar, mientras que en Talayuela representan el 40,4%. En los grandes municipios (más de 25.000 habitantes) las diferencias son menos acentuadas, oscilando entre Plasencia (47,2%) y Cáceres (41,8%).

9. ÍNDICE DE AUTOCTONÍA: PORCENTAJE DE NACIDOS EN EL MISMO MUNICIPIO (MISMA PROVINCIA O EXTREMADURA)

Índice de Autoctonía: porcentaje de personas que han nacido en el mismo municipio de su residencia (misma provincia o Extremadura) respecto al total de la población, a 1 de enero de 2010.

9.1. PROVINCIAS. EXTREMADURA

PROVINCIAS	ÍNDICE DE AUTOCTONÍA (%)
Badajoz	85,2
Cáceres	81,6
EXTREMADURA	86,0

Nota. Las provincias se ordenan de mayor a menor Índice de Autoctonía

Se observa que en la provincia de Badajoz el 85,2% de sus habitantes ha nacido en la misma provincia, mostrando un Índice de Autoctonía superior al de la provincia de Cáceres (81,6%); asimismo, el 86% de las personas residentes en Extremadura ha nacido en esta Comunidad.

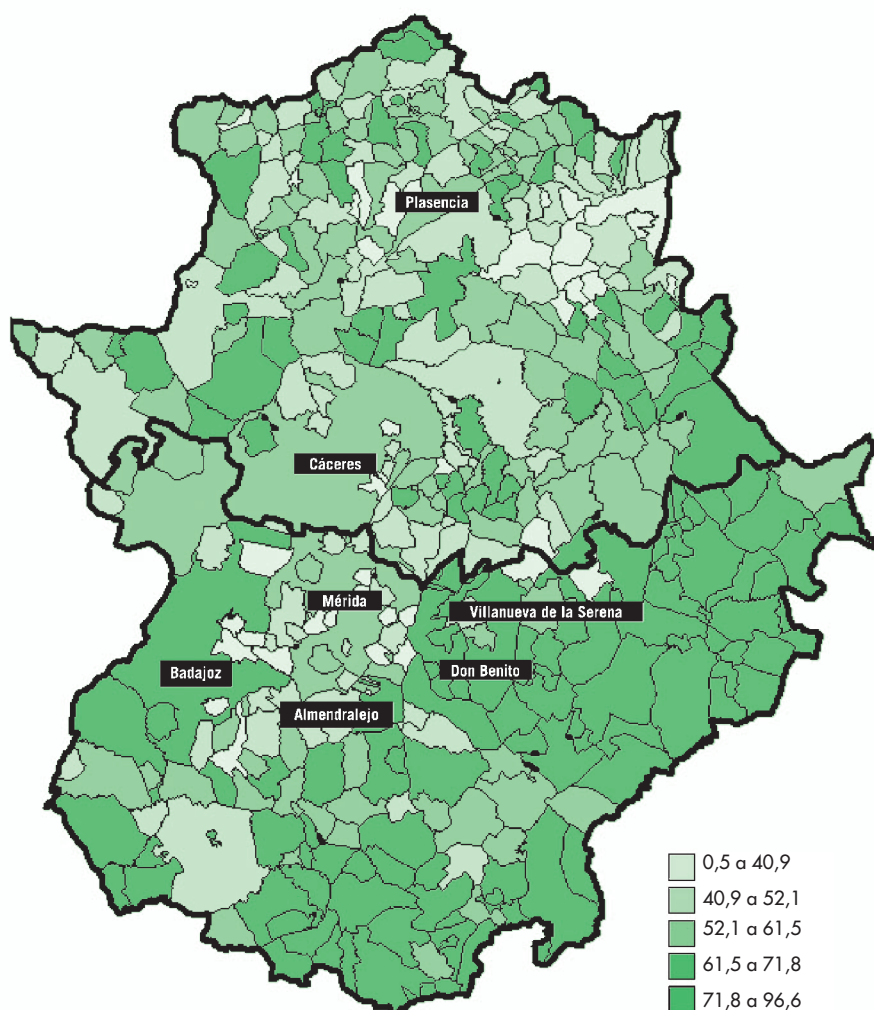

Porcentaje de población nacida en el mismo municipio sobre total de población

9.2 MUNICIPIOS DE MÁS DE 5.000 HABITANTES

MUNICIPIO	PROVINCIA	POBLACIÓN	ÍNDICE DE AUTOCTONÍA (%)
Campanario	Badajoz	5.354	84,6
Quintana de la Serena	Badajoz	5.037	81,3
Cabeza del Buey	Badajoz	5.395	80,5
Castuera	Badajoz	6.521	71,0
Guareña	Badajoz	7.300	70,0
Fregenal de la Sierra	Badajoz	5.203	69,0
Fuente del Maestre	Badajoz	6.946	68,4
Oliva de la Frontera	Badajoz	5.573	67,2
Olivenza	Badajoz	11.906	66,9
Fuente de Cantos	Badajoz	5.048	66,2
Azuaga	Badajoz	8.303	65,1
Llerena	Badajoz	5.982	65,0
Badajoz	Badajoz	150.376	64,5
Don Benito	Badajoz	36.227	63,6
Villanueva de la Serena	Badajoz	26.111	59,8
Cáceres	Cáceres	94.179	59,7
San Vicente de Alcántara	Badajoz	5.768	59,6
Villafranca de los Barros	Badajoz	13.266	58,2
Santos de Maimona (Los)	Badajoz	8.242	57,7
Mérida	Badajoz	57.127	57,2
Plasencia	Cáceres	41.447	56,6
Montehermoso	Cáceres	5.830	56,0
Zafra	Badajoz	16.433	54,6
Alburquerque	Badajoz	5.678	52,4
Valencia de Alcántara	Cáceres	6.188	51,6
Arroyo de la Luz	Cáceres	6.467	50,2
Aceuchal	Badajoz	5.723	50,1
Almendralejo	Badajoz	33.975	49,1
Puebla de la Calzada	Badajoz	5.963	48,8
Trujillo	Cáceres	9.692	48,0
Miajadas	Cáceres	10.323	47,8
Jerez de los Caballeros	Badajoz	9.980	45,9
Calamonte	Badajoz	6.284	45,4
Jaraíz de la Vera	Cáceres	6.863	43,8
Coria	Cáceres	12.962	43,0
Navalmoral de la Mata	Cáceres	17.309	42,9
Montijo	Badajoz	16.279	42,0
Moraleja	Cáceres	7.185	41,2
Talavera la Real	Badajoz	5.509	39,6
Talayuela	Cáceres	9.250	20,5

Nota. Los municipios se ordenan de mayor a menor Índice de Autoctonía Asimismo, se destacan en negrita los 7 municipios de más de 25.000 habitantes.

El grado de heterogeneidad por municipios es muy elevado en lo que respecta al Índice de Autoctonía. Así tenemos que el rango o recorrido estadístico se extiende desde el 84,6% de los habitantes de Campanario que han nacido en el mismo municipio, hasta el 20,5% de Talayuela.

10. TASA DE MIGRACIÓN: SALDO MIGRATORIO POR 1.000 HABITANTES

Tasa de Migración. Es el Saldo Migratorio [diferencia entre la inmigración (altas en el Padrón) y la emigración (bajas en el Padrón)] por cada 1.000 habitantes, en el año 2010.

10.1. PROVINCIAS. EXTREMADURA. ESPAÑA

PROVINCIAS	TASA DE MIGRACIÓN	SALDO MIGRATORIO
Badajoz	4,3	2.985
Cáceres	3,3	1.378
EXTREMADURA	3,9	4.363
ESPAÑA	3,7	175.336

Nota. Las provincias se ordenan de mayor a menor Tasa de Migración.

En el año 2009, el saldo migratorio [diferencia entre los inmigrantes (altas en el Padrón) y los emigrantes (bajas en el Padrón)] fue de 4.363 personas en Extremadura, saldo migratorio que representa el 3,9‰ de la población. Por provincias, Cáceres presenta una Tasa de Migración (3,3‰) inferior a la de Badajoz (4,3‰).

10.2 MUNICIPIOS DE MÁS DE 5.000 HABITANTES

MUNICIPIO	PROVINCIA	POBLACIÓN	TASA DE MIGRACIÓN	SALDO MIGRATORIO
Cáceres	Cáceres	94.179	9,8	921
Don Benito	Badajoz	36.227	9,6	349
Villanueva de la Serena	Badajoz	26.111	8,6	225
Almendralejo	Badajoz	33.975	8,1	275
Badajoz	Badajoz	150.376	7,5	1.132
Mérida	Badajoz	57.127	7,3	415
Aceuchal	Badajoz	5.723	7,0	40
Jaraíz de la Vera	Cáceres	6.863	6,8	47
Puebla de la Calzada	Badajoz	5.963	6,7	40
Valencia de Alcántara	Cáceres	6.188	6,3	39
Calamonte	Badajoz	6.284	5,9	37
Plasencia	Cáceres	41.447	5,7	237
Santos de Maimona (Los)	Badajoz	8.242	5,7	47
Coria	Cáceres	12.962	4,9	64
Talavera la Real	Badajoz	5.509	3,4	19
Cabeza del Buey	Badajoz	5.395	3,2	17

MUNICIPIO	PROVINCIA	POBLACIÓN	TASA DE MIGRACIÓN	SALDO MIGRATORIO
Zafra	Badajoz	16.433	3,0	49
Montijo	Badajoz	16.279	2,9	48
Castuera	Badajoz	6.521	2,8	18
Montehermoso	Cáceres	5.830	2,7	16
Olivenza	Badajoz	11.906	2,7	32
Jerez de los Caballeros	Badajoz	9.980	2,6	26
Oliva de la Frontera	Badajoz	5.573	2,3	13
Navalmoral de la Mata	Cáceres	17.309	0,9	16
Quintana de la Serena	Badajoz	5.037	0,6	3
Fuente de Cantos	Badajoz	5.048	0,4	2
Campanario	Badajoz	5.354	-0,2	-1
Miajadas	Cáceres	10.323	-0,8	-8
San Vicente de Alcántara	Badajoz	5.768	-1,0	-6
Fuente del Maestro	Badajoz	6.946	-1,2	-8
Guareña	Badajoz	7.300	-1,2	-9
Fregenal de la Sierra	Badajoz	5.203	-1,5	-8
Alburquerque	Badajoz	5.678	-2,1	-12
Arroyo de la Luz	Cáceres	6.467	-2,2	-14
Trujillo	Cáceres	9.692	-3,1	-30
Talayuela	Cáceres	9.250	-3,1	-29
Llerena	Badajoz	5.982	-5,3	-32
Villafranca de los Barros	Badajoz	13.266	-6,3	-83
Azuaga	Badajoz	8.303	-7,2	-60
Moraleja	Cáceres	7.185	-117,3	-843

Nota.- Los municipios se ordenan de mayor a menor Tasa de Migración. Asimismo, se destacan en negrita los 7 municipios de más de 25.000 habitantes.

Como puede observarse, existen municipios, como Moraleja, en los que la Tasa de Migración es negativa. Es decir, en 2009 la diferencia entre inmigrantes y emigrantes de Moraleja fue de -843 personas, dando lugar a una Tasa de Migración negativa [-117,3‰]. Sin embargo, en el municipio de Cáceres la diferencia entre inmigrantes y emigrantes fue en 2009 igual a 921 personas, que representa una Tasa de Migración del 9,8 ‰ de la población.

11. NIVEL EDUCATIVO

Nivel Educativo. Porcentaje de población con estudios secundarios o universitarios sobre la población de 16 y más años.

11.1. PROVINCIAS. EXTREMADURA. ESPAÑA

PROVINCIAS	NIVEL EDUCATIVO (%)
Badajoz	56,9
Cáceres	55,5
EXTREMADURA	56,4
ESPAÑA	68,6

Nota.- Las provincias se ordenan de mayor a menor Nivel Educativo.

Destaca la importante diferencia entre el nivel educativo de Extremadura (56,4%) y España (68,6%). Por provincias la diferencia es de 1,4 puntos porcentuales, siendo Badajoz la provincia con más población de 16 y más años que posee estudios secundarios o universitarios.

11.2. MUNICIPIOS DE MÁS DE 5.000 HABITANTES

MUNICIPIO	PROVINCIA	POBLACIÓN	NIVEL EDUCATIVO
Cáceres	Cáceres	94.179	76,4
Badajoz	Badajoz	150.376	72,2
Mérida	Badajoz	57.127	71,1
Miajadas	Cáceres	10.323	64,7
Zafra	Badajoz	16.433	64,6
Plasencia	Cáceres	41.447	63,9
Don Benito	Badajoz	36.227	63,7
Llerena	Badajoz	5.982	63,4
Trujillo	Cáceres	9.692	62,8
Almendralejo	Badajoz	33.975	62,5
Villanueva de la Serena	Badajoz	26.111	62,4
Navalmoral de la Mata	Cáceres	17.309	61,4
Coria	Cáceres	12.962	59,5
Fregenal de la Sierra	Badajoz	5.203	59,3
Jerez de los Caballeros	Badajoz	9.980	56,4
Montijo	Badajoz	16.279	55,7
Quintana de la Serena	Badajoz	5.037	55,6
Guareña	Badajoz	7.300	54,8
Puebla de la Calzada	Badajoz	5.963	53,6

MUNICIPIO	PROVINCIA	POBLACIÓN	NIVEL EDUCATIVO
Castuera	Badajoz	6.521	52,8
Fuente de Cantos	Badajoz	5.048	52,4
Azuaga	Badajoz	8.303	52,4
Moraleja	Cáceres	7.185	51,7
Villafranca de los Barros	Badajoz	13.266	51,5
Santos de Maimona (Los)	Badajoz	8.242	51,2
Jaraíz de la Vera	Cáceres	6.863	51,0
Arroyo de la Luz	Cáceres	6.467	50,4
Talavera la Real	Badajoz	5.509	49,9
Valencia de Alcántara	Cáceres	6.188	49,9
Campanario	Badajoz	5.354	49,3
Fuente del Maestro	Badajoz	6.946	49,1
Calamonte	Badajoz	6.284	48,5
Cabeza del Buey	Badajoz	5.395	46,1
Aceuchal	Badajoz	5.723	45,3
Olivenza	Badajoz	11.906	45,1
Montehermoso	Cáceres	5.830	44,7
San Vicente de Alcántara	Badajoz	5.768	42,6
Oliva de la Frontera	Badajoz	5.573	41,2
Alburquerque	Badajoz	5.678	37,5
Talayuela	Cáceres	9.250	36,2

Nota. Los municipios se ordenan de mayor a menor Nivel Educativo Asimismo, se destacan en **negrita** los 7 municipios de más de 25.000 habitantes.

Son muy elevadas las diferencias del Nivel Educativo entre municipios, desde el 76,4% de Cáceres hasta el 36,2% de Talayuela. Por grandes municipios (más de 25.000 habitantes) la mayor diferencia es la que se da entre Cáceres (76,4%) y Villanueva de la Serena (62,4%).

12. AGRICULTURA Y GANADERÍA

12.1. AGRICULTURA: PROVINCIAS Y EXTREMADURA

Porcentaje de superficie de cada tipo de cultivo respecto al total de hectáreas cultivadas.

PROVINCIAS	SECANO	REGADÍO	TOTAL
Badajoz	90,7	9,3	100
Cáceres	92,7	7,3	100
EXTREMADURA	91,6	8,4	100

PROVINCIAS	Cereales grano	Cultivos forrajeros y pastos	Cultivos industriales	Frutales no cítricos	Hortalizas	Leguminosas grano	Olivar	Viñedo	TOTAL
Badajoz	23,5	54,7	1,4	1,5	1,5	1,1	11,4	4,8	100
Cáceres	5,9	85,1	1,2	2,0	0,5	0,1	4,9	0,2	100
EXTREMADURA	15,8	68,1	1,3	1,7	1,1	0,7	8,5	2,8	100

12.2. GANADERÍA: PROVINCIAS Y EXTREMADURA

Número de cabezas de cada tipo de ganado por km².

PROVINCIAS	Bovino	Ovino	Caprino	Porcino	Equino	Conejas madre	Aves
Badajoz	11,3	101,2	5,7	42,3	0,5	0,1	134,7
Cáceres	21,6	60,1	7,0	7,8	0,4	0,1	111,9
EXTREMADURA	16,2	81,6	6,3	25,8	0,5	0,1	123,8

12.3. AGRICULTURA POR MUNICIPIOS*

Porcentaje de superficie de cada tipo de cultivo respecto al total de hectáreas cultivadas.

MUNICIPIOS	PROVINCIA	Cereales grano	Cultivos forrajeros y pastos	Cultivos industriales	Frutales no cítricos	Hortalizas	Leguminosas grano	Olivar	Viñedo	TOTAL
Aceuchal	Badajoz	3,1	2,5	0,0	0,2	2,4	0,0	20,4	71,4	100
Alburquerque	Badajoz	7,9	87,3	0,0	0,1	0,1	0,9	3,6	0,0	100
Almendralejo	Badajoz	4,4	4,0	0,7	0,0	0,1	0,1	36,2	54,6	100
Arroyo de la Luz	Cáceres	7,5	91,9	0,0	0,0	0,0	0,0	0,4	0,1	100
Azuaga	Badajoz	43,6	36,1	16,2	0,0	0,0	1,0	2,8	0,1	100
Badajoz	Badajoz	34,9	32,7	4,2	2,9	4,0	2,4	10,3	8,2	100
Cabeza del Buey	Badajoz	19,8	71,3	0,0	0,0	0,1	3,5	5,2	0,0	100
Cáceres	Cáceres	4,7	93,4	0,0	0,5	0,1	0,4	0,9	0,0	100
Calamonte	Badajoz	23,8	11,0	0,0	7,2	0,7	3,5	29,7	23,6	100
Campanario	Badajoz	27,7	67,7	0,0	0,0	0,0	1,3	2,5	0,7	100
Castuera	Badajoz	12,1	80,6	0,0	0,2	0,2	2,5	3,8	0,5	100
Coria	Cáceres	18,3	71,7	1,4	2,3	3,2	0,0	2,6	0,0	100
Don Benito	Badajoz	56,0	20,8	1,6	5,0	9,0	0,6	6,0	0,8	100
Fregenal de la Sierra	Badajoz	3,7	87,5	0,0	0,0	0,0	0,2	8,2	0,3	100
Fuente de Cantos	Badajoz	47,5	40,6	0,5	0,2	0,0	1,8	7,6	1,8	100
Fuente del Maestre	Badajoz	11,5	17,7	0,0	3,1	0,2	0,4	33,7	33,5	100
Guareña	Badajoz	33,7	15,6	0,3	3,2	14,6	0,3	27,6	4,5	100
Jaraíz de la Vera	Cáceres	1,7	46,6	27,7	17,6	1,3	0,0	5,1	0,0	100
Jerez de los Caballeros	Badajoz	3,3	94,6	0,2	0,0	0,0	0,5	1,4	0,0	100
Llerena	Badajoz	26,5	58,5	3,9	0,2	0,0	1,8	8,9	0,2	100
Mérida	Badajoz	23,4	52,2	1,0	2,4	1,3	1,7	12,2	5,9	100
Miajadas	Cáceres	51,1	25,0	5,1	0,7	13,4	1,4	2,0	0,1	100
Montehermoso	Cáceres	11,5	80,3	1,4	0,1	1,0	0,0	5,6	0,1	100
Montijo	Badajoz	36,8	16,9	0,8	3,9	9,6	0,9	24,5	6,6	100
Moraleja	Cáceres	28,6	66,0	0,7	0,0	3,7	0,4	0,6	0,0	100
Navalmoral de la Mata	Cáceres	3,4	92,3	3,7	0,1	0,2	0,0	0,3	0,0	100
Oliva de la Frontera	Badajoz	13,4	82,9	0,0	0,1	0,1	0,3	3,2	0,0	100
Olivenza	Badajoz	23,6	66,4	0,7	1,2	1,1	1,4	4,8	0,7	100
Plasencia	Cáceres	3,1	87,8	6,4	0,3	0,1	0,4	1,9	0,0	100
Puebla de la Calzada	Badajoz	46,8	14,0	0,7	6,7	26,6	0,1	2,2	2,4	100
Quintana de la Serena	Badajoz	42,0	51,4	0,0	0,1	0,0	0,3	6,0	0,2	100
San Vicente de Alcántara	Badajoz	2,2	95,3	0,0	0,0	0,1	0,0	2,3	0,1	100
Santos de Maimona (Los)	Badajoz	12,2	8,1	1,3	3,2	0,0	1,2	44,9	29,1	100
Talavera la Real	Badajoz	61,1	14,0	1,1	1,3	10,2	0,7	4,2	6,8	100
Talayuela	Cáceres	7,2	55,6	24,9	3,5	6,4	0,0	1,3	0,2	100
Trujillo	Cáceres	3,5	95,4	0,0	0,0	0,0	0,0	0,6	0,5	100
Valencia de Alcántara	Cáceres	2,7	91,2	0,0	0,2	0,1	0,1	5,6	0,0	100
Villafranca de los Barros	Badajoz	5,7	0,0	0,6	1,7	0,0	1,0	24,4	66,5	100
Villanueva de la Serena	Badajoz	39,4	13,2	1,2	27,5	14,6	0,4	3,5	0,1	100
Zafra	Badajoz	19,5	59,7	0,4	0,5	0,0	0,6	18,1	1,1	100

Nota.- Los municipios se ordenan por orden alfabético.

* No se han incluido en la tabla los cultivos de cítricos y tubérculos de consumo humano (patatas) por su escasa relevancia en la región.

12.4. GANADERÍA POR MUNICIPIOS

Número de cabezas de cada tipo de ganado por km².

MUNICIPIOS	PROVINCIAS	Bovino	Ovino	Caprino	Porcino	Equino	Conejas madre	Aves
Aceuchal	Badajoz	1,1	24,2	23,3	0,4	0,0	0,0	1,1
Alburquerque	Badajoz	17,7	76,5	3,5	47,8	0,6	0,0	3,4
Almendralejo	Badajoz	0,4	0,6	0,3	52,8	0,6	0,0	122,1
Arroyo de la Luz	Cáceres	40,8	90,2	10,0	25,6	1,1	3,9	0,8
Azuaga	Badajoz	2,3	107,8	1,1	55,7	0,2	0,0	31,2
Badajoz	Badajoz	13,8	47,6	0,8	27,2	0,3	0,0	104,6
Cabeza del Buey	Badajoz	1,2	214,8	1,1	4,1	0,0	0,0	145,5
Cáceres	Cáceres	18,5	75,4	1,6	9,5	0,4	0,0	6,8
Calamonte	Badajoz	0,0	58,5	60,4	0,3	1,4	0,0	2,5
Campanario	Badajoz	1,4	281,8	1,0	33,4	0,3	0,0	239,5
Castuera	Badajoz	0,2	313,2	4,0	25,2	0,2	0,0	3,6
Coria	Cáceres	77,9	44,4	0,8	7,4	0,8	0,0	1.860,9
Don Benito	Badajoz	2,0	66,0	0,2	9,0	0,4	0,0	223,5
Fregenal de la Sierra	Badajoz	36,8	72,8	6,1	79,6	1,8	0,0	108,2
Fuente de Cantos	Badajoz	5,2	126,9	9,3	123,2	0,8	0,0	217,9
Fuente del Maestre	Badajoz	6,1	28,7	0,4	47,1	0,3	0,0	862,9
Guareña	Badajoz	3,7	47,2	0,0	13,7	0,2	0,4	101,0
Jaraíz de la Vera	Cáceres	6,7	24,4	15,3	13,1	0,6	0,0	8,4
Jerez de los Caballeros	Badajoz	32,8	25,7	2,7	105,0	0,8	0,0	84,8
Llerena	Badajoz	14,3	118,2	2,7	30,5	0,9	0,3	2,6
Mérida	Badajoz	11,2	82,9	5,0	20,7	0,6	0,0	168,4
Miajadas	Cáceres	14,1	62,7	1,2	0,0	0,6	0,0	0,1
Montehermoso	Cáceres	99,5	47,1	2,5	0,2	0,2	0,0	1.418,5
Montijo	Badajoz	2,6	61,4	0,7	37,2	0,2	0,0	45,9
Moraleja	Cáceres	44,8	55,6	0,3	9,7	0,5	0,0	2,8
Navalmoral de la Mata	Cáceres	25,7	37,7	7,1	5,6	0,8	0,0	0,4
Oliva de la Frontera	Badajoz	11,2	124,2	23,1	55,5	1,8	0,0	518,9
Olivenza	Badajoz	40,5	31,7	2,7	43,2	0,8	0,0	74,3
Plasencia	Cáceres	46,2	53,0	0,3	5,0	0,9	0,0	0,5
Puebla de la Calzada	Badajoz	2,1	123,9	0,8	364,0	0,2	0,0	1.829,9
Quintana de la Serena	Badajoz	0,2	186,7	1,8	21,9	0,3	0,0	186,7
San Vicente de Alcántara	Badajoz	18,8	84,3	2,9	45,7	0,4	0,0	2,9
Santos de Maimona (Los)	Badajoz	0,8	21,7	5,8	12,4	0,3	0,0	0,6
Talavera la Real	Badajoz	3,8	130,7	0,4	24,2	1,0	0,0	3.066,8
Talayuela	Cáceres	15,5	38,1	13,8	3,5	0,7	0,0	159,6
Trujillo	Cáceres	32,3	128,3	1,5	4,8	0,6	0,0	0,7
Valencia de Alcántara	Cáceres	19,7	58,2	2,1	10,9	0,6	0,0	1,0
Villafranca de los Barros	Badajoz	0,0	6,7	5,7	2,3	0,3	0,0	0,2
Villanueva de la Serena	Badajoz	1,8	28,8	0,3	1,3	0,1	0,0	0,6
Zafra	Badajoz	18,7	102,4	0,4	107,2	1,6	0,2	8,6

Nota.- Los municipios se ordenan por orden alfabético.

13. EXPANSIÓN O DESERTIZACIÓN POBLACIONAL

En la población de cualquier municipio, la natalidad y la inmigración afectan de una forma positiva al incremento poblacional, mientras que la mortalidad y la emigración afectan negativamente al crecimiento de la población. Por lo que, cuando en un municipio se producen pérdidas de población a largo plazo (en nuestro caso 10 años), debida especialmente a que la tasa de natalidad es más baja que la tasa de mortalidad, la población va envejeciendo, y si además se añade una fuerte emigración de los más jóvenes, la población va desapareciendo, lo que afecta sensiblemente a la economía del municipio, produciéndose en muchos casos el abandono del cultivo de las tierras, provocando una desertización, tanto poblacional como de las tierras usadas para cultivo.

En el estudio que se presenta en este Atlas, de la expansión o desertización poblacional, se compara el comportamiento de la población de los municipios de Extremadura en dos quinquenios contiguos: 2000-2005 y 2005-2010. Para ello se consideran las medias de las tasas de crecimientos anuales (tasa media) para cada quinquenio, encontrándose cuatro combinaciones que pueden darse al comparar las tasas medias de ambos periodos quinquenales.

PERIODO 2000-2005	PERIODO 2005-2010	CALIFICACIÓN
Tasa media negativa	Tasa media negativa	Desertización
Tasa media negativa	Tasa media positiva	Cambio a expansión
Tasa media positiva	Tasa media negativa	Cambio a desertización
Tasa media positiva	Tasa media positiva	Expansión

13.1. PROVINCIAS. EXTREMADURA.

PROVINCIA	PERIODO 2000-2005 (Tasa media de crecimiento anual)	PERIODO 2005-2010 (Tasa media de crecimiento anual)	CALIFICACIÓN
Badajoz	0,2%	0,6%	Cambio a expansión
Cáceres	0,2%	0,1%	Expansión
EXTREMADURA	0,3%	0,4%	Expansión

Atendiendo a la clasificación detallada anteriormente, se observa que Extremadura y sus dos provincias se encuentran en una fase de expansión poblacional. En el análisis por municipios que se presenta en el Atlas, se observa que dentro de los municipios de más de 5.000 habitantes, existen ocho con tendencia hacia la desertización (Azuaga, Cabeza del Buey, Campanario, Castuera, Fregenal de la Sierra, Guareña, Oliva de la Frontera y San Vicente de Alcántara) y tres con cambio a desertización (Fuente de Cantos, Quintana de la Serena y Valencia de Alcántara). Lógicamente, la desertización adquiere más importancia en los municipios de menos de 5.000 habitantes.

14. ÍNDICE DE BIENESTAR SOCIAL (IBS) DE LOS MUNICIPIOS DE EXTREMADURA

14.1. SELECCIÓN DE INDICADORES DE BIENESTAR SOCIAL MUNICIPAL

El Índice de Bienestar Social (IBS) global o sintético se desagrega en los siguientes ocho índices parciales o componentes:

1. COMPONENTE: "NIVEL SOCIOCONÓMICO" (2 variables)	Fuente	Año
Renta familiar disponible por habitante	Elaboración propia	2009
Nivel educativo	INE y elaboración propia	2009
2. COMPONENTE: "SALUD" (2)		
Tasa de mortalidad	INE	2010
Índice de dependencia de niños y mayores	INE	2010
3. COMPONENTE: "EMPLEO" (1)		
Tasa de paro registrado	Servicio Público de Empleo Estatal	2011
4. COMPONENTE: "EQUIPAMIENTO DEL HOGAR" (3)		
Parque de automóviles (relativizados por población)	DGT	2010
Líneas telefónicas de uso doméstico (relativizadas por población)	Telefónica España y ONO	2010
Líneas telefónicas de banda ancha (relativizadas por población)	Telefónica España y ONO	2010
5. COMPONENTE: "OFERTA DE SERVICIOS" (6)		
Superficie instalaciones deportivas (relativizada por extensión municipal)	Ministerio de Política Territorial y Administración Pública	2009
Plazas educación primaria (relativizadas por población)	Ministerio de Política Territorial y Administración Pública	2009
Centros de atención sanitaria (consultorios y centros de salud relativizados por población)	Ministerio de Sanidad, Política Social e Igualdad	2010
Oficinas de crédito (relativizadas por población)	Banco de España	2011
Establecimientos de restauración y bares (relativizados por población)	Ministerio de Economía y Hacienda	2010
Superficie de los establecimientos del comercio al por menor (relativizada por población)	Ministerio de Economía y Hacienda	2010
6. COMPONENTE: "ACCESIBILIDAD" (1)		
Accesibilidad a los municipios cabeceras de servicios (*)	Elaboración propia	2011
7. COMPONENTE: "PARTICIPACIÓN SOCIAL" (1)		
Tasa de abstención en Elecciones Generales (**)	Ministerio del Interior	2008
8. COMPONENTE: "ENTORNO NATURAL" (2)		
Superficie de ríos y lagos (relativizada por extensión municipal)	Junta de Extremadura	2009
Superficie de regadío (relativizada por la superficie agraria total: secano + regadío)	INE	2009

(*) **Accesibilidad a los municipios cabeceras de servicios:** accesibilidad media a los municipios cabecera de área comercial más cercana (kilómetros que tienen que recorrer los habitantes de cada municipio de la provincia para acceder a los servicios comerciales y de ocio).

(**) **Tasa de abstención en Elecciones Generales:** normalmente, en politología se considera que el nivel de compromiso "serio" de la población está en las elecciones generales. Ahí se ve si la gente está informada y sensibilizada por los "grandes problemas"; y, por tanto, su nivel de compromiso social. En esta variable, la variabilidad es mayor, por ejemplo, que en el caso de las elecciones municipales, con lo que resulta más útil para medir este dominio del bienestar.

14.2. METODOLOGÍA

En este Atlas Socioeconómico de Extremadura se presenta, a nivel municipal, un Índice sintético de Bienestar Social, obtenido a partir de los 8 índices parciales indicados anteriormente. Se trata de números índices con Base: Extremadura = 100.

La metodología empleada para la elaboración del índice global y los índices parciales ha sido la Distancia P2. El método DP2 pondera cada indicador parcial en función del grado de correlación existente entre cada uno de ellos y el indicador sintético global, en un proceso iterativo que cesa al llegar a un punto de convergencia. Este método se caracteriza también por utilizar toda la información suministrada por los indicadores parciales de forma útil, es decir, eliminando la doble información (multicolinealidad). Esta forma de eliminar la información duplicada o redundante constituye la máxima dificultad y el mayor éxito del indicador DP2 sobre otros métodos. En el Atlas, la metodología se desarrolla de forma más completa y, por supuesto, se facilita también información de los indicadores parciales y para el total de municipios.

14.3. RESUMEN DE MUNICIPIOS DE MÁS DE 5.000 HABITANTES

MUNICIPIO	PROVINCIA	POBLACIÓN	INDICE DE BIENESTAR SOCIAL
Villanueva de la Serena	Badajoz	26.111	136,0
Cáceres	Cáceres	94.179	131,5
Don Benito	Badajoz	36.227	127,2
Plasencia	Cáceres	41.447	126,7
Badajoz	Badajoz	150.376	126,5
Miajadas	Cáceres	10.323	126,1
Jaraíz de la Vera	Cáceres	6.863	123,3
Talayuela	Cáceres	9.250	120,3
Coria	Cáceres	12.962	119,8
Talavera la Real	Badajoz	5.509	118,9
Guareña	Badajoz	7.300	118,9
Puebla de la Calzada	Badajoz	5.963	118,6
Zafra	Badajoz	16.433	116,9
Navalmoral de la Mata	Cáceres	17.309	116,3
Calamonte	Badajoz	6.284	116,3
Trujillo	Cáceres	9.692	115,0
Mérida	Badajoz	57.127	114,6
Montehermoso	Cáceres	5.830	111,2
Campanario	Badajoz	5.354	109,0
Moraleja	Cáceres	7.185	108,7
Jerez de los Caballeros	Badajoz	9.980	108,2
Montijo	Badajoz	16.279	106,7
Castuera	Badajoz	6.521	106,2
Fregenal de la Sierra	Badajoz	5.203	106,0
Almendralejo	Badajoz	33.975	103,8
Villafranca de los Barros	Badajoz	13.266	103,7
Llerena	Badajoz	5.982	103,5
Olivenza	Badajoz	11.906	103,3
Arroyo de la Luz	Cáceres	6.467	100,8
Quintana de la Serena	Badajoz	5.037	100,0
Azuaga	Badajoz	8.303	99,1
Santos de Maimona (Los)	Badajoz	8.242	96,2
Aceuchal	Badajoz	5.723	96,0
Fuente de Cantos	Badajoz	5.048	94,5
Fuente del Maestre	Badajoz	6.946	93,9
Valencia de Alcántara	Cáceres	6.188	93,8
San Vicente de Alcántara	Badajoz	5.768	90,3
Cabeza del Buey	Badajoz	5.395	90,2
Alburquerque	Badajoz	5.678	90,1
Oliva de la Frontera	Badajoz	5.573	88,8

Nota.- Los municipios se ordenan por orden de mayor a menor Índice de Bienestar Social.

15. EVOLUCIÓN DE INDICADORES ESTADÍSTICOS

Se presenta a continuación la evolución en los últimos años (generalmente en el periodo 2000-2010) de una selección de variables e indicadores socioeconómicos del ATLAS SOCIO-ECONÓMICO DE EXTREMADURA 2011 [Cap. VI: Evolución de indicadores estadísticos].

15.1. PROVINCIAS. EXTREMADURA. ESPAÑA

PROVINCIA	Variación de la Población (2000-2010)	% Paro registrado s/población 15 y más años				Vehículos de motor (% variación 2000-2010)	
		Evolución homogénea (*)		Evolución Homogénea (*)		Automóviles	Camiones y Furgonetas
	%	2000	2004	2005	2011	%	%
Badajoz	4,6	6,1	7,6	9,1	17,0	49,0	47,7
Cáceres	1,8	5,2	5,8	6,5	14,5	41,4	40,3
EXTREMADURA	3,5	5,7	6,9	8,1	16,1	46,1	44,3
ESPAÑA	16,1	4,3	4,4	5,2	12,8	31,0	41,6

PROVINCIA	Tasa de natalidad		Tasa de mortalidad		Edad Media		Índice de Infancia		Índice de Juventud		Índice de Vejez		Índice de dependencia	
	2000	2009	2000	2009	2000	2010	2000	2010	2000	2010	2000	2010	2000	2010
Badajoz	9,8	10,0	9,5	9,5	38,5	40,4	17,1	15,2	22,8	19,6	17,7	17,9	53,4	49,5
Cáceres	8,9	8,2	9,9	10,1	40,9	43,0	14,3	13,2	21,5	18,1	20,7	21,3	53,9	52,5
EXTREMADURA	9,5	9,3	9,7	9,7	39,4	41,4	16,1	14,5	22,3	19,0	18,8	19,1	53,6	50,6
ESPAÑA	8,9	10,6	8,8	8,2	39,3	40,6	14,6	14,8	23,1	18,0	16,9	16,9	45,9	46,2

PROVINCIA	Saldo migratorio		Tasa de migración	
	2000	2009	2000	2009
Badajoz	202	2.985	0,3	4,3
Cáceres	-1.393	1.378	-3,4	3,3
EXTREMADURA	-1.191	4.363	-1,1	4,0
ESPAÑA	362.468	175.336	8,9	3,8

*En el año 2005 el INEM cambia la metodología de cálculo del paro registrado, que en general, da lugar a un mayor número de parados registrados, con lo que no pueden establecerse comparaciones homogéneas de los años posteriores a 2005 con los años anteriores.

15.2. MUNICIPIOS DE MÁS DE 5.000 HABITANTES

MUNICIPIOS	PROVINCIA	Población	Variación de la población (2000-2010) %	% Paro registrado s/población 15 y más años				Vehículos de motor (Nivel de variación 2000-2010)	
				Evolución homogénea (*)		Evolución homogénea (*)		Auto-móviles	Camiones y furgonetas
				2000	2004	2005	2011	%	%
Badajoz	Badajoz	150.376	12,1	7,9	9,1	10,5	16,2	36,2	25,6
Cáceres	Cáceres	94.179	14,5	7,9	8,2	8,2	13,4	35,6	38,7
Mérida	Badajoz	57.127	13,2	8,8	9,1	10,5	16,2	46,3	39,9
Plasencia	Cáceres	41.447	12,0	8,1	8,2	8,2	13,4	40,2	41,1
Don Benito	Badajoz	36.227	15,2	7,9	9,1	10,5	16,2	55,4	73,9
Almendralejo	Badajoz	33.975	23,1	7,4	9,1	10,5	16,2	58,5	55,2
Villanueva de la Serena	Badajoz	26.111	9,4	8,7	9,1	10,5	16,2	49,4	50,1
Navalmoral de la Mata	Cáceres	17.309	16,7	6,4	8,2	8,2	13,4	35,0	39,9
Zafra	Badajoz	16.433	8,4	8,2	9,1	10,5	16,2	49,2	41,5
Montijo	Badajoz	16.279	6,3	12,0	9,1	10,5	16,2	43,1	30,2
Villafranca de los Barros	Badajoz	13.266	5,8	8,3	9,1	10,5	16,2	51,1	60,4
Coria	Cáceres	12.962	3,4	8,6	8,2	8,2	13,4	50,9	52,8
Olivenza	Badajoz	11.906	11,2	6,4	9,1	10,5	16,2	58,9	89,9
Miajadas	Cáceres	10.323	10,8	9,4	8,2	8,2	13,4	40,2	41,8
Jerez de los Caballeros	Badajoz	9.980	4,0	8,6	9,1	10,5	16,2	51,7	52,8
Trujillo	Cáceres	9.692	11,2	6,8	8,2	8,2	13,4	26,4	52,9
Talayuela	Cáceres	9.250	-2,1	2,2	8,2	8,2	13,4	46,2	41,3
Azuaga	Badajoz	8.303	-4,9	7,2	9,1	10,5	16,2	45,2	54,9
Santos de Maimona (Los)	Badajoz	8.242	4,0	8,2	9,1	10,5	16,2	56,2	55,2
Guareña	Badajoz	7.300	-2,3	4,6	9,1	10,5	16,2	56,4	68,4
Moraleja	Cáceres	7.185	-9,7	10,4	8,2	8,2	13,4	40,3	30,7
Fuente del Maestre	Badajoz	6.946	1,9	5,8	9,1	10,5	16,2	41,2	42,1
Jaraíz de la Vera	Cáceres	6.863	5,9	5,4	8,2	8,2	13,4	34,9	42,3
Castuera	Badajoz	6.521	-9,6	7,1	9,1	10,5	16,2	48,6	47,9
Arroyo de la Luz	Cáceres	6.467	-0,7	8,9	8,2	8,2	13,4	41,1	59,4
Calamonte	Badajoz	6.284	4,7	6,5	9,1	10,5	16,2	53,6	48,8
Valencia de Alcántara	Cáceres	6.188	-0,8	7,3	8,2	8,2	13,4	36,3	51,7
Llerena	Badajoz	5.982	6,4	13,8	9,1	10,5	16,2	67,9	59,7
Puebla de la Calzada	Badajoz	5.963	7,9	7,6	9,1	10,5	16,2	67,5	73,6
Montehermoso	Cáceres	5.830	8,8	7,3	8,2	8,2	13,4	61,9	43,9
San Vicente de Alcántara	Badajoz	5.768	-2,4	6,5	9,1	10,5	16,2	52,3	60,5
Aceuchal	Badajoz	5.723	7,9	3,9	9,1	10,5	16,2	52,7	39,5
Alburquerque	Badajoz	5.678	0,6	7,0	9,1	10,5	16,2	43,9	70,6
Oliva de la Frontera	Badajoz	5.573	-5,9	8,6	9,1	10,5	16,2	57,2	65,7
Talavera la Real	Badajoz	5.509	3,6	4,8	9,1	10,5	16,2	64,5	40,6
Cabeza del Buey	Badajoz	5.395	-9,8	14,0	9,1	10,5	16,2	40,7	70,2
Campanario	Badajoz	5.354	-5,7	11,3	9,1	10,5	16,2	51,7	38,1
Fregenal de la Sierra	Badajoz	5.203	-3,3	9,0	9,1	10,5	16,2	53,7	54,4
Fuente de Cantos	Badajoz	5.048	0,2	8,4	9,1	10,5	16,2	59,9	62,0
Quintana de la Serena	Badajoz	5.037	-1,9	6,3	9,1	10,5	16,2	58,1	67,5

Nota.- Los municipios se ordenan de mayor a menor Población

*En el año 2005 el INEM cambia la metodología de cálculo del paro registrado, que en general, da lugar a un mayor número de parados registrados, con lo que no pueden establecerse comparaciones homogéneas de los años 2005 posteriores con los años anteriores.

15.2. MUNICIPIOS DE MÁS DE 5.000 HABITANTES (Cont.)

MUNICIPIOS	PROVINCIAS	Población	T. Natalidad		T. Mortalidad		Edad Media		Índice de Infancia		Índice de Juventud		Índice de Vejez		Índice de Dependencia	
			2000	2009	2000	2009	2000	2010	2000	2010	2000	2010	2000	2010	2000	2010
Badajoz	Badajoz	150.376	10,9	12,2	7,3	7,2	36,2	38,4	17,5	16,6	25,5	19,9	12,7	13,8	43,2	43,6
Cáceres	Cáceres	94.179	10,9	11,4	7,7	6,5	36,9	39,3	16,5	15,1	24,5	19,5	13,3	14,4	42,5	41,8
Mérida	Badajoz	57.127	11,4	13,1	8,0	7,0	36,4	38,1	17,8	17,1	24,6	20,0	13,6	13,7	45,6	44,5
Plasencia	Cáceres	41.447	11,2	11,6	8,1	7,1	37,7	39,6	16,4	16,2	23,1	18,9	14,8	15,9	45,4	47,2
Don Benito	Badajoz	36.227	10,7	12,3	8,4	9,0	36,3	38,2	18,9	16,7	23,8	20,8	14,3	13,8	49,7	43,9
Almendraledo	Badajoz	33.975	9,4	12,7	8,3	7,4	36,5	37,6	18,1	16,4	25,1	22,1	14,0	13,6	47,3	42,9
Villanueva de la Serena	Badajoz	26.111	9,2	10,9	9,4	8,8	37,4	39,6	17,7	15,6	23,9	20,2	15,8	16,1	50,4	46,4
Navalmoral de la Mata	Cáceres	17.309	12,1	10,3	7,3	7,9	36,9	38,3	17,1	17,4	23,1	20,2	13,5	13,4	44,0	44,5
Zafra	Badajoz	16.433	10,6	9,6	6,1	7,9	36,7	39,6	17,6	15,2	24,2	19,6	14,1	15,6	46,3	44,5
Montijo	Badajoz	16.279	9,8	9,3	8,3	7,8	37,0	39,5	18,1	15,8	24,1	20,3	15,0	16,3	49,6	47,2
Villafranca de los Barros	Badajoz	13.266	9,5	10,8	10,8	9,8	37,9	40,0	17,9	16,0	23,7	19,8	17,5	18,0	54,8	51,5
Coria	Cáceres	12.962	9,4	10,1	9,1	8,8	38,1	40,5	16,1	14,8	23,6	18,7	15,8	16,7	46,9	46,1
Olivenza	Badajoz	11.906	10,6	9,9	10,8	11,5	37,1	39,0	18,8	16,5	23,8	20,0	16,2	16,2	53,8	48,5
Miajadas	Cáceres	10.323	11,4	2,3	11,8	5,4	39,7	40,6	14,9	15,9	23,2	19,6	18,4	18,2	49,8	51,8
Jerez de los Caballeros	Badajoz	9.980	10,0	10,2	8,3	8,3	37,7	40,0	17,6	15,2	23,2	19,6	16,0	16,8	50,6	46,9
Trujillo	Cáceres	9.692	8,7	9,1	15,8	11,7	42,3	42,2	12,0	13,8	21,6	18,0	22,1	20,3	51,8	51,7
Talayuela	Cáceres	9.250	10,3	14,3	5,1	6,4	33,4	36,1	17,1	18,6	28,2	21,6	8,8	10,1	35,0	40,4
Azuaga	Badajoz	8.303	7,6	8,8	13,6	13,7	42,1	43,3	13,9	14,0	21,7	17,2	23,2	22,0	59,0	56,2
Santos de Maimona (Los)	Badajoz	8.242	9,6	9,5	10,2	9,6	38,1	40,2	18,3	15,5	22,2	20,5	17,8	18,7	56,4	52,0
Guareña	Badajoz	7.300	11,5	9,2	10,2	8,8	37,9	40,7	18,1	15,3	22,7	20,1	18,0	18,3	56,5	50,6
Moraleja	Cáceres	7.185	11,2	10,5	9,5	9,7	38,7	41,1	14,4	14,1	26,0	19,6	16,0	18,0	43,8	47,3
Fuente del Maestre	Badajoz	6.946	10,5	8,8	9,2	9,9	38,7	40,2	17,3	16,3	22,9	19,4	17,9	18,6	54,4	53,5
Jaraíz de la Vera	Cáceres	6.863	7,4	7,7	9,4	7,8	40,0	41,4	13,8	14,1	22,6	21,0	18,8	18,7	48,5	48,8

Nota.- Los municipios se ordenan de mayor a menor Población

15.2. MUNICIPIOS DE MÁS DE 5.000 HABITANTES (Cont.)

MUNICIPIOS	PROVINCIAS	Población	T. Natalidad		T. Mortalidad		Edad Media		Índice de Infancia		Índice de Juventud		Índice de Vejez		Índice de Dependencia	
			2000	2009	2000	2009	2000	2010	2000	2010	2000	2010	2000	2010	2000	2010
Castuera	Badajoz	6.521	7,0	6,7	12,4	15,4	41,0	43,6	15,4	12,7	19,4	18,2	21,4	22,1	58,4	53,5
Arroyo de la Luz	Cáceres	6.467	7,7	7,2	8,1	13,6	41,5	44,3	15,2	11,5	19,9	19,1	23,5	23,5	63,1	53,9
Calamonte	Badajoz	6.284	11,2	11,7	6,3	7,9	36,0	39,2	19,6	14,8	23,9	22,5	14,0	16,2	50,7	44,8
Valencia de Alcántara	Cáceres	6.188	6,7	5,5	12,5	11,6	43,5	45,7	12,7	11,5	20,9	16,2	25,0	26,5	60,6	61,2
Llerena	Badajoz	5.982	10,3	13,0	10,5	8,7	37,7	40,0	18,3	14,9	23,2	20,7	16,7	17,1	53,8	47,2
Puebla de la Calzada	Badajoz	5.963	12,1	12,0	9,4	9,9	38,2	39,5	17,5	16,8	23,3	18,7	17,1	16,9	52,8	50,8
Montehermoso	Cáceres	5.830	9,5	10,1	6,8	6,7	38,6	40,3	16,2	15,7	23,3	19,8	16,7	18,1	49,0	51,2
San Vicente de Alcántara	Badajoz	5.768	9,5	7,8	11,5	12,6	40,4	42,2	16,9	14,6	20,5	18,5	22,4	21,6	64,7	56,9
Aceuchal	Badajoz	5.723	10,2	7,4	7,2	8,9	37,1	39,5	19,5	15,3	23,0	21,8	16,2	17,9	55,5	49,8
Alburquerque	Badajoz	5.678	7,3	7,2	9,6	10,5	41,2	43,4	16,5	12,6	19,1	19,3	22,6	22,8	64,2	54,8
Oliva de la Frontera	Badajoz	5.573	8,4	6,6	12,5	14,5	42,8	44,2	15,2	13,2	19,6	17,6	25,3	25,6	68,0	63,4
Talavera la Real	Badajoz	5.509	10,2	9,8	10,2	12,7	38,2	40,2	17,5	14,4	23,0	21,2	16,9	17,1	52,3	45,8
Cabeza del Buey	Badajoz	5.395	8,5	4,4	15,2	11,7	43,5	45,6	14,9	10,9	17,6	18,3	26,2	26,4	69,9	59,5
Campanario	Badajoz	5.354	4,6	8,6	9,5	10,6	41,8	43,7	15,7	13,9	20,0	17,9	23,8	24,6	65,5	62,7
Fregenal de la Sierra	Badajoz	5.203	9,0	6,9	13,3	10,7	41,2	43,1	16,6	13,1	20,1	19,5	23,5	22,5	67,0	55,5
Fuente de Cantos	Badajoz	5.048	9,5	8,3	12,7	10,5	40,0	41,1	17,5	15,4	19,9	19,5	21,8	20,0	64,8	54,8
Quintana de la Serena	Badajoz	5.037	10,9	5,3	10,5	10,3	38,2	40,5	18,2	15,5	21,8	20,5	18,8	18,4	58,8	51,1

Nota.- Los municipios se ordenan de mayor a menor Población.

15.2. MUNICIPIOS DE MÁS DE 5.000 HABITANTES (Cont.)

MUNICIPIO	PROVINCIA	POBLACIÓN	SALDO MIGRATORIO		TASA DE MIGRACIÓN	
			2000	2009	2000	2009
Badajoz	Badajoz	150.376	10,9	12,2	7,3	7,2
Cáceres	Cáceres	94.179	10,9	11,4	7,7	6,5
Mérida	Badajoz	57.127	11,4	13,1	8,0	7,0
Plasencia	Cáceres	41.447	11,2	11,6	8,1	7,1
Don Benito	Badajoz	36.227	10,7	12,3	8,4	9,0
Almendralejo	Badajoz	33.975	9,4	12,7	8,3	7,4
Villanueva de la Serena	Badajoz	26.111	9,2	10,9	9,4	8,8
Navalmoral de la Mata	Cáceres	17.309	12,1	10,3	7,3	7,9
Zafra	Badajoz	16.433	10,6	9,6	6,1	7,9
Montijo	Badajoz	16.279	9,8	9,3	8,3	7,8
Villafranca de los Barros	Badajoz	13.266	9,5	10,8	10,8	9,8
Coria	Cáceres	12.962	9,4	10,1	9,1	8,8
Olivenza	Badajoz	11.906	10,6	9,9	10,8	11,5
Miajadas	Cáceres	10.323	11,4	2,3	11,8	5,4
Jerez de los Caballeros	Badajoz	9.980	10,0	10,2	8,3	8,3
Trujillo	Cáceres	9.692	8,7	9,1	15,8	11,7
Talayuela	Cáceres	9.250	10,3	14,3	5,1	6,4
Azuaga	Badajoz	8.303	7,6	8,8	13,6	13,7
Santos de Maimona (Los)	Badajoz	8.242	9,6	9,5	10,2	9,6
Guareña	Badajoz	7.300	11,5	9,2	10,2	8,8
Moraleja	Cáceres	7.185	11,2	10,5	9,5	9,7
Fuente del Maestre	Badajoz	6.946	10,5	8,8	9,2	9,9
Jaraíz de la Vera	Cáceres	6.863	7,4	7,7	9,4	7,8
Castuera	Badajoz	6.521	7,0	6,7	12,4	15,4
Arroyo de la Luz	Cáceres	6.467	7,7	7,2	8,1	13,6
Calamonte	Badajoz	6.284	11,2	11,7	6,3	7,9
Valencia de Alcántara	Cáceres	6.188	6,7	5,5	12,5	11,6
Llerena	Badajoz	5.982	10,3	13,0	10,5	8,7
Puebla de la Calzada	Badajoz	5.963	12,1	12,0	9,4	9,9
Montehermoso	Cáceres	5.830	9,5	10,1	6,8	6,7
San Vicente de Alcántara	Badajoz	5.768	9,5	7,8	11,5	12,6
Aceuchal	Badajoz	5.723	10,2	7,4	7,2	8,9
Alburquerque	Badajoz	5.678	7,3	7,2	9,6	10,5
Oliva de la Frontera	Badajoz	5.573	8,4	6,6	12,5	14,5
Talavera la Real	Badajoz	5.509	10,2	9,8	10,2	12,7
Cabeza del Buey	Badajoz	5.395	8,5	4,4	15,2	11,7
Campanario	Badajoz	5.354	4,6	8,6	9,5	10,6
Fregenal de la Sierra	Badajoz	5.203	9,0	6,9	13,3	10,7
Fuente de Cantos	Badajoz	5.048	9,5	8,3	12,7	10,5
Quintana de la Serena	Badajoz	5.037	10,9	5,3	10,5	10,3

Nota.- Los municipios se ordenan de mayor a menor Población.

RELACIÓN DE MUNICIPIOS DE EXTREMADURA

PROVINCIA DE BADAJOZ

1 Acedera	41 Casas de Reina	77 Higuera la Real	115 Peñalsordo	152 Torremayor
2 Achuchal	42 Castilblanco	78 Hinojosa del Valle	116 Peralada del Zaucejo	153 Torremejía
4 Ahillones	43 Castuera	79 Hornachos	118 Puebla de Alcocer	154 Trasierra
5 Alange	44 Cheles	80 Jerez de los Caballeros	120 Puebla de la Calzada	155 Trujillanos
7 Albuera [La]	45 Codosera [La]	81 Lapa [La]	121 Puebla de la Reina	156 Usagre
8 Alburquerque	46 Cordobilla de Lácara	82 Llera	122 Puebla de Obando	157 Valdecaballeros
9 Alconchel	47 Coronada [La]	83 Llerena	123 Puebla de Sancho Pérez	158 Valdelacalzada
10 Alconera	48 Corte de Peleas	84 Labor	124 Puebla del Maestre	159 Valdetorres
11 Aljucén	49 Cristina	85 Magacela	125 Puebla del Prior	160 Valencia de las Torres
12 Almendral	50 Don Alvaro	86 Maguilla	126 Pueblonuevo del Guadiana	161 Valencia del Mombuey
13 Almendralejo	52 Don Benito	87 Malcocinado	127 Quintana de la Serena	162 Valencia del Ventoso
14 Arropo de San Servan	54 Entrín Bajo	88 Malpartida de la Serena	128 Reina	163 Valle de la Serena
15 Atalaya	55 Esparragalejo	89 Manchita	129 Rena	164 Valle de Matamoros
16 Azuaga	56 Esparragóse de la Serena	90 Medellín	130 Retamal de Llerena	165 Valle de Santa Ana
17 Badajoz	57 Esparragosa de Lares	91 Medina de las Torres	131 Ribera del Fresno	166 Valverde de Burguillos
18 Barcarrota	58 Feria	92 Mengabril	132 Risco	167 Valverde de Leganés
19 Baterno	59 Fregenal de la Sierra	94 Mérida	133 Roca de la Sierra lLal	168 Valverde de Llerena
20 Benquerencia de la Serena	60 Fuenlabrada de los Montes	95 Mirandilla	134 Salvaleón	169 Valverde de Mérida
21 Berlanga	61 Fuente de Cantos	98 Monesterio	135 Salvatierra de los Barros	170 Villafranca de los Barros
22 Bienvenida	63 Fuente del Arco	100 Montemolín	136 San Pedro de Mérida	171 Villagarcía de la Torre
23 Bodonal de la Sierra	64 Fuente del Maestre	102 Monterrubio de la Serena	138 San Vicente de Alcántara	173 Villagonzalo
24 Burguillos del Cerro	65 Fuentes deLeón	103 Montijo	139 Sancti-Spíritus	175 Villalba de los Barros
25 Cabeza del Buey	66 Garbayuela	104 Morera [La]	140 Santa Amalia	176 Villanueva de la Serena
26 Cabeza la Vaca	67 Garlitos	105 Nava de Santiago [La]	141 Santa Marta	177 Villanueva del Fresno
27 Calamonte	68 Garrovilla [La]	106 Navalvillar de Pela	142 Santos deMaimona [Los]	178 Villar de Rena
28 Calera de León	69 Granja de Torrehermosa	107 Nogales	143 Segura de León	179 Villar del Rey
29 Calzadilla de los Barros	70 Guareña	108 Oliva de la Frontera	144 Siruela	180 Villarta de los Montes
31 Campanario	71 Haba [La]	109 Oliva de Mérida	145 Solana de los Barros	181 Zafra
32 Campillo de Llerena	72 Helechosa de los Montes	110 Olivenza	147 Talarrublas	182 Zahínos
33 Capilla	73 Herrera del Duque	111 Orellana de la Sierra	148 Talaquera la Rea	183 Zalamea de la Serena
35 Carmonita	74 Higuera de la Serena	112 Orellana la Vieja	149 Tálaga	185 Zarza [La]
36 Carrascalejo [El]	75 Higuera de Llerena	113 Palomas	150 Tamurejo	186 Zarza-Capilla
38 Casas de Don Pedro	76 Higuera de Vargas	114 Parra [La]	151 Torre de Miguel Sesmero	

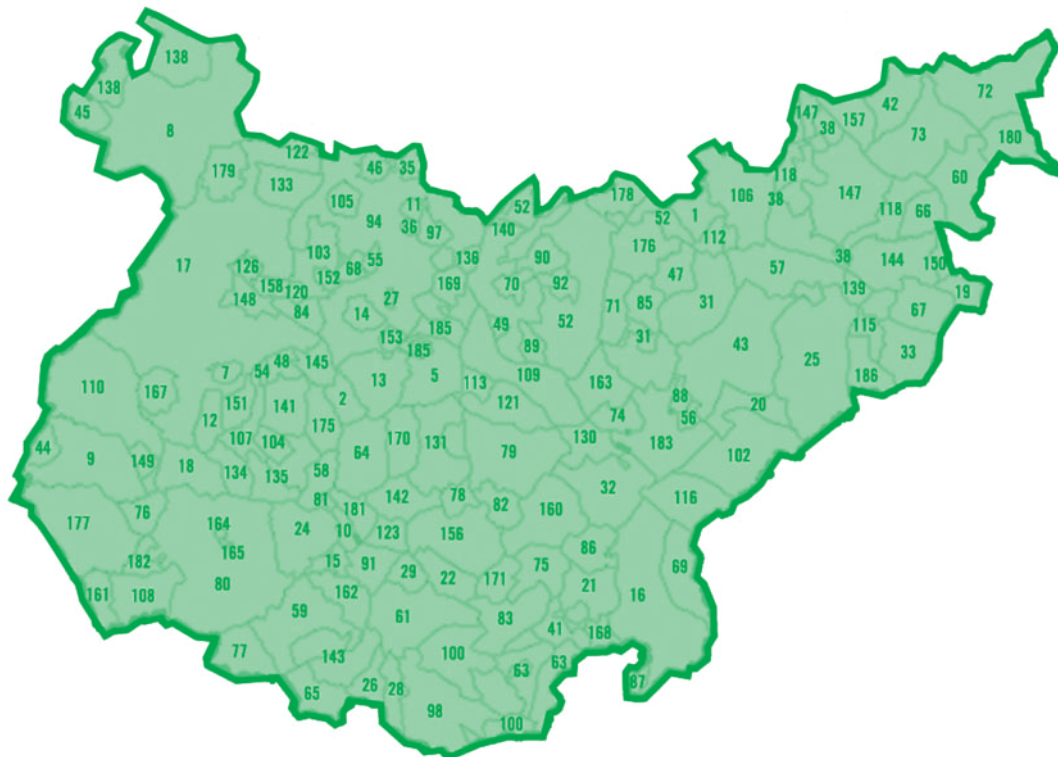

PROVINCIA DE CÁCERES

187 Abadía	235 Cañaveral	281 Guijo de Granadilla	329 Navezuelas	375 Sierra de Fuentes
188 Abertura	236 Carbajo	282 Guijo de Santa Bárbara	330 Nuñomoral	376 Talaván
189 Acebo	237 Carcaboso	283 Herguñuela	331 Oliiva de Plasencia	377 Talaveruela de la Vera
190 Acedúche	238 Carrascalejo	284 Hernán-Pérez	332 Palomero	378 Talayuela
191 Aceituna	240 Casar de Cáceres	285 Herrera de Alcántara	333 Pasaron de la Vera	379 Tejeda de Tiétar
192 Ahigal	241 Casar de Palomero	286 Herrerueta	334 Pedroso de Acim	380 Toril
193 Albalá	242 Casares de las Hurdes	287 Hervás	335 Peraleda de la Mata	381 Tornavacas
194 Alcántara	243 Casas de Don Antonio	288 Higuera	336 Peraleda de San Román	382 Torno [El]
195 Alcollarin	244 Casas de Don Gómez	289 Hinojal	337 Perales del Puerto	383 Torre de Don Miguel
197 Alcuéscar	245 Casas de Millán	290 Holguera	339 Pescueza	384 Torre de Santa María
198 Aldea del Cano	246 Casas de Miravete	291 Hoyos	340 Pesga [La]	385 Torrecilla de los Ángeles
199 Aldea del Obispo [La]	247 Casas del Castañar	292 Huélagá	341 Piedras Albas	386 Torrecillas de la Tiesa
200 Aldeacentenera	248 Casas del Monte	293 Ibahernando	342 Pinofranqueado	387 Torrejón el Rubio
201 Aldeanueva de la Vera	249 Casatejada	294 Jaraicejo	343 Piornal	388 Torrejoncillo
202 Aldeanueva del Camino	250 Casillas de Coria	295 Jaraíz de la Vera	344 Plasencia	389 Torremenga
203 Aldehuela de Jerte	251 Castañar de Ibor	296 Jaramina de la Vera	345 Plasenzuela	390 Torremocha
204 Alía	252 Ceclavín	297 Jarilla	346 Portaje	391 Torreorgaz
205 Aliseda	253 Ceditillo	298 Jerte	347 Portezuelo	392 Torrequemada
206 Almaraz	254 Cerezo	299 Ladrillar	348 Pozuelo de Zarzón	394 Trujillo
207 Almocharín	255 Cilleros	300 Logrosán	349 Puerto de Santa Cruz	396 Valdeastillas
208 Arroyo de la Luz	256 Collado	301 Losar de la Vera	350 Rebollar	397 Valdecañas de Tajo
209 Arroyomolinos	257 Conquista de la Sierra	302 Madrigal de la Vera	351 Riobobos	398 Valdefuentes
210 Arroyomolinos de la Vera	258 Coria	303 Madrigalejo	352 Robledillo de Gata	399 Valdehúncar
211 Baños de Montemayor	259 Cuacos de Yuste	304 Madroñera	353 Robledillo de la Vera	400 Valdelacasa de Tajo
212 Barrado	260 Cumbre [La]	305 Majadas	354 Robledillo de Trujillo	401 Valdemorales
213 Belvís de Monroy	261 Deleitosa	306 Malpartida de Cáceres	355 Robledollano	402 Valdeobispo
214 Benquerencia	262 Descargamaría	307 Malpartida de Plasencia	356 Romangordo	403 Valencia de Alcántara
215 Berrocalejo	263 Eljas	308 Marchagaz	357 Rosalejo	404 Valverde de la Vera
216 Berzocana	264 Escurial	309 Mata de Alcántara	358 Ruanes	405 Valverde del Fresno
217 Bohonal de Ibor	265 Fresnedoso de Ibor	310 Membrío	359 Salorino	406 Viandar de la Vera
218 Botija	266 Galisteo	311 Mesas de Ibor	360 Salvatierra de Santiago	407 Villa del Campo
219 Brozas	267 Garciaz	312 Miajadas	361 San Martín de Trevejo	408 Villa del Rey
220 Cabanas del Castillo	268 Garganta [La]	313 Millanes	362 Santa Ana	409 Villamesías
221 Cabezabellosa	269 Garganta la Olla	314 Mirabel	363 Santa Cruz de la Sierra	410 Villamiel
222 Cabezuela del Valle	270 Gargantilla	316 Mohedas de Granadilla	364 Santa Cruz de Paniagua	411 Villanueva de la Sierra
223 Cabrera	271 Gargüera	319 Monroy	365 Santa Marta de Magasca	412 Villanueva de la Vera
224 Cáceres	272 Garrovillas de Alconétar	321 Montánchez	366 Santiago de Alcántara	413 Villar de Plasencia
226 Cachorrilla	273 Garvín	322 Montehermoso	367 Santiago del Campo	414 Villar del Pedroso
228 Cadalso	275 Gata	323 Moraleja	368 Santibáñez el Alto	415 Villasbuenas de Gata
230 Calzadilla	276 Gordo [El]	324 Morcillo	369 Santibáñez el Bajo	416 Zarza de Granadilla
231 Caminomorisco	277 Granja [La]	325 Navaconcejo	370 Saucedilla	417 Zarza de Montánchez
232 Campillo de Deleitosa	278 Guadalupe	326 Navalmoral de la Mata	371 Segura de Toro	418 Zarza la Mayor
233 Campo Lugar	279 Guijo de Coria	327 Navalvillar de Ibor	372 Serradilla	419 Zorita
234 Cañamero	280 Guijo de Galisteo	328 Navas del Madroño	373 Serrejón	

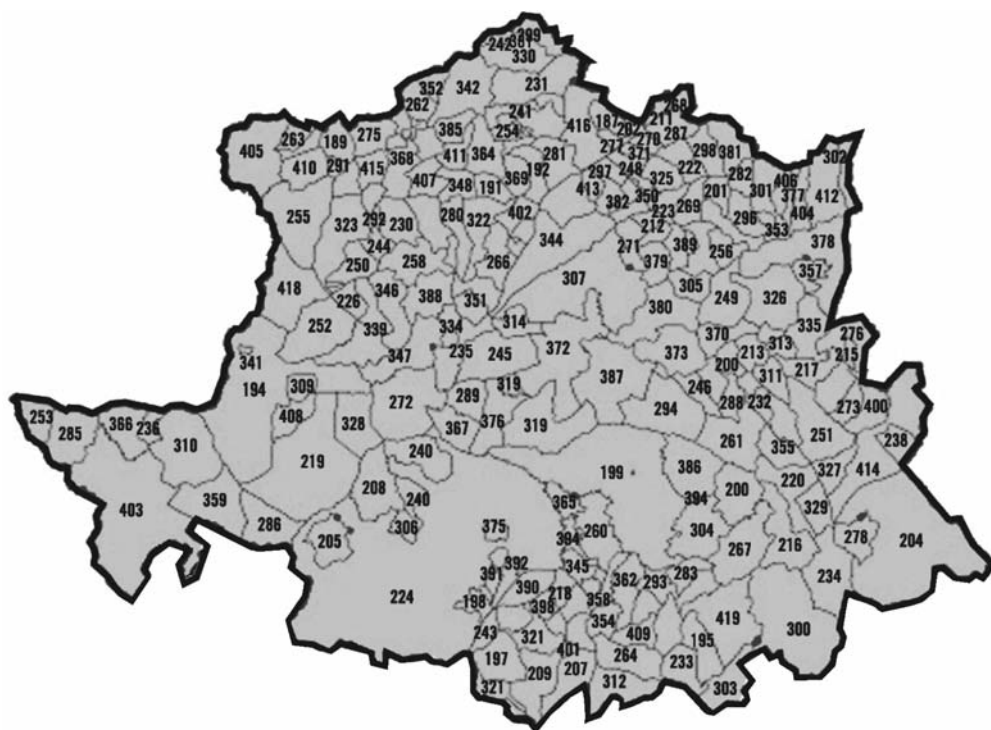

MANCOMUNIDADES DE EXTREMADURA

