





# e xtremadura e mergente

EXTREMADURA PRODUCTO DEL ESFUERZO Y EL TALENTO AL CUADRADO



# e xtremadura e mergente

$$EXT = (e \cdot t)^2$$

EXTREMADURA PRODUCTO DEL ESFUERZO Y EL TALENTO AL CUADRADO

JUNTA DE EXTREMADURA

Consejería de Economía y Trabajo



## **e**xtramadura **e**mergente

**EXTREMADURA PRODUCTO DEL ESFUERZO  
Y EL TALENTO AL CUADRADO**

*Edita:*

**JUNTA DE EXTREMADURA**  
Consejería de Economía y Trabajo

Dep. Legal: BA-152/2007  
I.S.B.N.: 978-84-606-4178-0

*Diseño e Impresión:*

Tecnigraf, S.A.  
Tel. 924 28 60 06

Badajoz, 2007

# Los frutos del esfuerzo común

**N**o es fácil prologar un libro que compendia cifras y aspira a explicar cuáles han sido las claves del desarrollo socioeconómico de nuestra Región. El conjunto de la Sociedad extremeña ha alcanzado un extraordinario avance en cuanto a progreso, bienestar y desarrollo económico. Éxito colectivo y cooperativo que trasciende, como no podía ser de otra manera, el ámbito público del Gobierno de turno, por largo que sea ese turno. La clave última de ese éxito ha sido sin duda la confianza mutua entre los actores de esos factores de progreso.

Para resaltar con la contundencia de los números esta favorable evolución, constatemos sin más unos datos como indicadores incontrovertibles del citado progreso. ¿Qué tienen en común el que en los últimos años de la andadura autonómica se hayan creado 56.400 empleos, y el paro se haya reducido en 34.100 personas; el que Moody's haya considerado a Extremadura la segunda Comunidad española más solvente; y el que, según el INE, en 2005 hayamos ocupado ese mismo lugar en la lista de las regiones más dinámicas de uno de los países que más crecen en Europa?

¿En qué coinciden el hecho de que la renta regional por habitante haya pasado del 58,2% de la media europea que presentaba en 1995, al 81,5% en que se situaba en 2005; y de que, en ese mismo año, Extremadura liderara el aumento del volumen de negocio en el sector industrial y el ranking de productividad en España, y fuéramos la Comunidad Autónoma con la menor tasa de siniestralidad laboral?

¿De qué es síntoma que en los últimos 15 años el volumen de nuestras exportaciones se haya multiplicado por ocho, que Extremadura figure un año sí y otro también entre las regiones españolas cuyas ventas al exterior mejor evolucionan, o que durante 2006 el censo de IAE de comercio haya crecido en Extremadura más que en ninguna otra autonomía?

¿Qué hay detrás del salto que nos ha llevado de tener sólo 10.000 empresas en 1985 a las más de 63.000 que hoy figuran en el Registro Mercantil, o del impulso que ha hecho de Extremadura la Comunidad en la que más empresas surgieron durante los diez primeros meses del año 2006?

*¿A qué apuntan la profusión de indicadores que sitúan desde hace años a Extremadura a la cabeza de las regiones de España en actividad emprendedora, o el que estemos ya en condiciones de acoger proyectos empresariales de cualquier sector y dimensión?*

*¿Cuál es el lazo que liga hitos como que en 2006 los hoteles extremeños registraran más dos millones de pernoctaciones, que la entrada de turistas extranjeros aumentara cerca del 20%, o que nuestro turismo rural volviera a crecer en torno al 50% en viajeros y pernoctaciones, con logros como los 4 millones y medio de metros cuadrados de suelo industrial que pronto estarán a disposición de los empresarios extremeños en 45 localidades de la región?*

*Por lo pronto, todos estos datos acreditan tanto el acierto del rumbo seguido por la política de fomento de la riqueza implementada en Extremadura durante los últimos años, como la eficacia del instrumento empleado para trazarlo: la búsqueda de acuerdos con los representantes de distintos intereses en juego. Un empeño cuyo éxito hay que situar en la disposición de las Administraciones y de los distintos interlocutores económicos y sociales a sumar voluntades en aras del bien común. Y es que en el diseño de las medidas de fomento del empleo, de lucha contra la siniestralidad laboral o de mejora de la formación de nuestro capital humano; en la concepción de las campañas de promoción de nuestra artesanía, nuestra moda o nuestras Denominaciones de Origen, de los programas de estímulo a la internacionalización de las empresas, o de apoyo al pequeño y mediano comercio; en la opción por un determinado plan de captación de inversiones, de apoyo al crecimiento, diversificación y competitividad de nuestro tejido productivo; o en el perfil de una política de turismo que está logrando a un tiempo poner en valor la riqueza medioambiental, variedad paisajística y patrimonio cultural de la región, ligar a la gente a su entorno y comprometerla con su conservación... en todos esos ámbitos, en los que lo público y lo privado interactúan, se aprecia la capacidad demostrada por todos los agentes implicados en el progreso de Extremadura para coordinar sus esfuerzos, y la voluntad de llegar juntos lo más lejos posible.*

*Por otra parte, esa fría relación de índices y porcentajes tiene un innegable trasfondo emotivo: por un lado, nos remiten al trabajo, al talento y a la ilusión derrochados por quienes los han hecho posibles; por otro, nos urgen a actualizar los criterios generales y las medidas concretas que han coadyuvado a su consecución.*

*Y es que, si queremos ganar el futuro, los extremeños debemos aprovechar las bases puestas en el pasado reciente y no perderle la cara al presente. En mi opinión, esto exige partir de una Extremadura cuyas empresas ya no ciñen su cartera de clientes al mercado regional ni se conforman con producir a escala doméstica, sino que aspiran a proveer*



*a la gran distribución y a situar sus productos en cualquier lugar del mundo; no ignorar que los cambios en la estructura productiva regional reclaman la formación y mejora continua de trabajadores y directivos; advertir que los extremeños están tan lejos de ese progreso depredador para el que nada, ni personas ni naturaleza, debe detener su paso, como del ecologismo reaccionario que se opone a cualquier avance; reparar en que el turismo ya no es en Extremadura una asignatura pendiente, sino un motor bien ajustado de desarrollo sostenible en todo el territorio; y tener bien presente que la oferta de suelo industrial, la disponibilidad de energía y la mejora de la accesibilidad han tornado en atractivos lo que antes fueron impedimentos para la actividad económica.*

*Es tiempo, pues, de ponerse a trabajar para renovar los compromisos y estrategias que han aumentado nuestra riqueza y nuestro bienestar, y han hecho posible que nadie quede al margen de esa bonanza; para defender la vigencia de los valores que han guiado la apuesta de la Unión Europea y del Gobierno de España por la solidaridad y la cohesión territorial; y para que no falten en el equipaje con que los extremeños hemos de afrontar las incertidumbres de estos tiempos, virtudes como la iniciativa emprendedora, el inconformismo y la imaginación.*

**Manuel Amigo Mateos**  
Consejero de Economía y Trabajo  
de la Junta de Extremadura



# e xtremadura e mergente

## *Director:*

José Manuel Jover Lorente

## *Coautores:*

M<sup>a</sup> Fátima Becerra García

M<sup>a</sup> Consuelo Cerrato Caldera

Alfonso Chavero Blanco

Manuel Galán Sánchez

Eulalia García Caro

M<sup>a</sup> José Horrillo Sierra

M<sup>a</sup> Victoria Muriel Morillo

Inmaculada Rodríguez Rodríguez

M<sup>a</sup> Isabel Santos Galeano

## *Colaboradores:*

Fátima González Lavado

Miguel Ángel Iglesias Cardador

Nicolás Montero Jaramillo

César Morcillo Dorado

M<sup>a</sup> Isabel Nieto Fernández

## *Agradecimientos:*

- A D. Ricardo Hernández Mogollón por su colaboración y las aportaciones efectuadas.
- A los servicios de Estadística de las distintas instituciones consultadas, especialmente al Servicio de Planificación, Estadística y Análisis Económico de la Consejería de Economía y Trabajo por el apoyo prestado en materia de documentación e información estadística.
- Al Diario HOY por el material fotográfico aportado en esta obra.



**C**on la presente publicación se pretende hacer un análisis exhaustivo de la evolución del entorno socioeconómico extremeño desde que se inició la andadura del proceso autonómico hasta la actualidad. Se ha pretendido, además que, sin perder la rigurosidad que un estudio de este tipo requiere, la presentación del mismo sea lo más aprehensible posible. Naturalmente, hay temas más susceptibles de este tratamiento que otros, pero en general, se ha intentado facilitar la comprensión al lector no especialista y aligerar los contenidos numéricos en favor de los gráficos, más fácilmente interpretables.

En primer lugar se ofrece una visión global introductoria de Extremadura como región europea para, capítulo a capítulo, ir desgranando los cambios que han transformado nuestra realidad gracias al esfuerzo y el talento de los extremeños y también, y es justo reconocerlo, a la solidaridad del Estado y de la Unión Europea.

Analizaremos qué cambios se han producido en las variables básicas de la Comunidad Autónoma: económicas, sociales, asistenciales, infraestructurales, etc. El papel que han jugado en la misma los agentes económicos, las Administraciones, los Fondos Europeos... Cambios que han convertido a Extremadura en la Comunidad Autónoma española y la región europea que presenta un excelente comportamiento en el mayor número de indicadores de convergencia en su evolución económica y social y que la han llevado a superar problemas endémicos y a encarar un futuro prometedor.

En definitiva, un resumen de cómo la economía y la sociedad extremeña ha ido pasando de una foto en blanco y negro a una en color y, en muchas ocasiones, digital.

Con todo, el tren sigue en marcha, y nos quedan muchas cosas por hacer para superar nuestra posición y sortear las amenazas futuras, para... mejorar los colores y los contornos de esa foto.

Mérida, febrero de 2007.



# Índice

<i>INTRODUCCIÓN: EXTREMADURA REGIÓN EUROPEA</i>	19
<hr/>	
<i>Capítulo 1. POBLACIÓN Y DEMOGRAFÍA</i>	29
<hr/>	
<i>Capítulo 2. SOCIEDAD</i>	47
<hr/>	
1. EQUIPAMIENTO SOCIAL	48
<hr/>	
• Educación	48
<hr/>	
La Calidad de la Educación en Extremadura	51
<hr/>	
Enseñanzas Universitarias: el impacto de la Universidad de Extremadura (UEX) en la Comunidad Autónoma	55
<hr/>	
La Obra Social de las Cajas de Ahorro en la Educación	58
<hr/>	
• Sanidad	61
<hr/>	
El gasto en Sanidad	62
<hr/>	
El aumento de los Recursos Sanitarios	63
<hr/>	
Un sistema sanitario de calidad	70
<hr/>	
El apoyo a las investigaciones sanitarias y la utilización de las nuevas tecnologías	72
<hr/>	
La opinión de los extremeños sobre el sistema sanitario regional	75
<hr/>	
• Política Social	78
<hr/>	
• Hogares y Vivienda	90
<hr/>	

• Ocio, Cultura y Medio Ambiente	97
2. GASTO PÚBLICO	116
3. PARTICIPACIÓN ELECTORAL	131
<i>Capítulo 3. MERCADO LABORAL</i>	137
Esfuerzo inversor en materia de empleo	159
Sectores emergentes de la economía extremeña	161
<i>Capítulo 4. SOPORTE ECONÓMICO</i>	167
1. SECTORES PRODUCTIVOS	168
• Introducción a sectores productivos	168
• Sector Agrario	172
• Sector Industrial	187
• Sector Construcción e Infraestructuras	203
• Sector Servicios	222
• Subsistema Financiero	247
2. TEJIDO Y DINÁMICA EMPRESARIALES	255
• Tejido empresarial	255
Uso de TIC y comercio electrónico por las empresas extremeñas	261
Programa de infraestructuras industriales en Extremadura	263
Acciones dirigidas a fomentar la iniciativa empresarial	267



La participación pública en el tejido productivo regional: instrumentos de capital riesgo en Extremadura	268
• Dinámica empresarial	271
3. COMERCIO EXTERIOR	275
<i>SÍNTESIS</i>	291
<i>ABSTRACT</i>	303
<i>EPÍLOGO</i>	315
<i>BIBLIOGRAFÍA</i>	335



# INTRODUCCIÓN



## *Extremadura región europea*

**Extremadura** es una de las 17 Comunidades Autónomas españolas y forma parte de las 254 regiones que componen los 25 países miembros<sup>1</sup> de la Unión Europea (UE), uno de los bloques económicos, comerciales y culturales más importantes del mundo, y el proyecto de integración, tanto política como económica, de ámbito supranacional, más ambicioso; referente para otros continentes como el iberoamericano o el asiático.

La realidad extremeña no puede entenderse sin entrar a analizar este entorno y valorar los parámetros en que se debe medir este proceso. Además, este fenómeno se produce en una confluencia de fuerzas contradictorias pero complementarias:

- 1.- Centrífuga: España es actualmente uno de los Estados más descentralizados de la UE, lo que ha permitido ampliar paulatinamente el poder de decisión de las Administraciones Autonómicas sobre una amplia variedad de parcelas antes reservadas exclusivamente a la Administración Central (educación o sanidad, por citar dos significativas).
- 2.- Centrípetas: los países miembros, a su vez, han ido delegando poderes a favor de la UE, quien establece y regula políticas comunes (económica, agrícola, medioambiental, de defensa, exterior, judicial, etc.).

Todo ello en un entorno mundial que se desenvuelve a un ritmo acelerado y que obliga a cambiar estructuras productivas, poblacionales, etc. en breves espacios de tiempo.

El proyecto europeo lo conforman alrededor de 500 millones de personas (una población superior a la de Estados Unidos y Rusia juntas) agrupadas en 25 Estados miembros. Bajo el lema "Unidos en la diversidad" se ha logrado el mayor período de paz, estabilidad y progreso en el Viejo Continente de la historia reciente.

A los procesos descritos anteriormente a la hora de contextualizar el papel de Extremadura en el marco nacional –descentralización territorial– y comunitario –adaptación a un nuevo entorno europeo–, habría que añadir un fenómeno reciente de escala mundial que trasciende fronteras y que, a pesar de ello, tiene una clara incidencia en el bienestar de los ciudadanos: la globalización.

Dentro de este marco de referencia se van a repasar las variables básicas que definen la realidad extremeña y, a modo de pinceladas, pues ya se comentarán

---

<sup>1</sup> El número de Estados se elevará a 27 a partir de enero de 2007.



más ampliamente en los correspondientes capítulos, las variaciones experimentadas por las mismas en el período de análisis<sup>2</sup>.

En el escenario que acabamos de perfilar, la **ubicación geográfica** de una región periférica y tradicionalmente mal comunicada con el resto del país, como es el caso de Extremadura, suponía *a priori* una limitación que dificultaba su convergencia con el resto de regiones españolas y europeas, y que la mantenía alejada de los principales centros de toma de decisiones políticas y económicas de la Unión Europea.

Sin embargo, Extremadura se ha ido integrando progresivamente en el espacio económico y social europeo. El paulatino desarrollo en las comunicaciones dentro de la región y con el resto de España a través de nuevas autovías, las mejoras en las comunicaciones ya existentes, y las nuevas oportunidades que le confiere una posición favorable en el triángulo Madrid-Sevilla-Lisboa, han contribuido a reducir distancias; un aspecto que se verá reforzado con la futura llegada del Tren de Alta Velocidad, proyecto actualmente en vías de ejecución, que unirá las capitales española y portuguesa pasando por Extremadura.

La constatación de estas mejoras no significa que se haya alcanzado el nivel óptimo en lo que a infraestructuras de transporte de la región se refiere. Aunque se han producido grandes logros en la articulación territorial interna

---

<sup>2</sup> Dependiendo de la disponibilidad de datos, diferente para cada una de los fenómenos contemplados, se ha intentado analizar la evolución de los mismos desde la fecha más próxima al inicio de la andadura autonómica, hasta el último dato publicado en el momento del análisis.



debido al aumento de las inversiones en infraestructuras y a la mejora de su calidad, mantenimiento, seguridad y avances, vinculados a aspectos medioambientales, aún deben sucederse nuevos y esperados progresos.

En este sentido, las autoridades comunitarias han puesto de manifiesto la importancia de la articulación de las redes transeuropeas de transporte (RTE-T), ya que, como señala el Libro Blanco<sup>3</sup> de la Comisión Europea "Crecimiento, Competitividad y Trabajo", constituye un elemento esencial para reforzar el mercado interior y el crecimiento económico, así como la cohesión económica y social de la UE.

Al margen de su ubicación geográfica, cabe destacar que Extremadura es la quinta Comunidad Autónoma con mayor **extensión**, 41.634,5 Km<sup>2</sup> que representan un 8,3% del territorio español. Esta superficie es similar a la de países como Holanda o Dinamarca. Casi la tercera parte del territorio extremeño (el 32,3%) está ocupado por Espacios Protegidos (13.432 Km<sup>2</sup>).

Con **1.086.373 habitantes** en 2006, la región ha estado marcada históricamente por una fuerte emigración que se ha suavizado en los últimos años hasta invertir la tendencia gracias, entre otros factores, a una inmigración extranjera que es, sin embargo, menos pronunciada que en otras regiones españolas.

Esta salida de extremeños hacia otros destinos también ayuda a explicar en cierta forma el progresivo envejecimiento de la población, un fenómeno creciente en las sociedades desarrolladas y que se pone de manifiesto al comprobar el porcentaje de población mayor de 65 años, que en 2005 era de un 19,09%, por encima de la tasa nacional (16,62%) y la europea (17% en 2004), y similar al registrado en países como Grecia, Alemania e Italia.

A pesar de esta tendencia hacia el envejecimiento de la población, sus efectos en Extremadura se ven atenuados en parte gracias a un mayor peso relativo de la población menor de 15 años, que en 2005 representaba el 15,06% del total, un registro más favorable que el de alguno de nuestros socios europeos como Alemania, Grecia e Italia.

Por otra parte, la esperanza de vida al nacer de los extremeños ha crecido más que en el conjunto de España y se mantiene por encima de la media europea. En 1990 era de 76,6 años, inferior a la media nacional (76,9) y superior a la europea (76,1). Ocho años después, se ha incrementado en más de dos hasta llegar a los 78,7, acercándose a la media de España y manteniéndose más alta que la de la Unión Europea.

La gran extensión del territorio extremeño y el bajo volumen de población se traducen en una baja densidad de población, que se cifra en Extremadura en

<sup>3</sup> Los Libros Blancos son documentos que contienen propuestas de iniciativa de la UE. En algunos casos, son el resultado de un proceso de consulta lanzado a través de un "Libro Verde".

26,03 personas por kilómetro cuadrado, un valor muy inferior a la media de la Unión Europea (UE-15), que se eleva hasta los 115 habitantes por kilómetro cuadrado. Esta característica se combina, además, con una alta dispersión real de la población que ha privado a la región de un gran centro urbano que hubiera podido actuar de catalizador del desarrollo regional.

Desde el punto de vista de su **estructura productiva**, Extremadura, que partía de unos niveles muy bajos de desarrollo económico y contaba con un tejido empresarial muy limitado tras el final de la Transición, ha experimentado importantes transformaciones en la línea del resto de economías occidentales.

Podemos destacar algunos aspectos significativos del proceso de modernización y diversificación que está experimentando el sistema económico extremeño y que han permitido un acercamiento de 18 puntos porcentuales a la media nacional en productividad:

- El peso del sector agrario en la producción, que en la primera mitad de la década de los ochenta se situaba, como término medio, alrededor del 15-16% (16,8% en 1985), toma en los últimos años valores en torno al 11-12% (11,2% en 2005). La agricultura se ha vinculado en mayor medida a la industria, y de la preocupación inicial por conseguir que la tierra se pusiera en explotación se ha pasado a prioridades acordes con una agricultura más moderna y tecnificada.
- La industria ha experimentado dos transformaciones importantes: la pérdida de peso relativo del subsector energético respecto a la industria transformadora y la mayor diversificación de ésta.
- Las actividades de servicio se han consolidado como las más relevantes cuantitativamente. El peso relativo del sector en la producción total ha subido desde el 58,8% al 63,2%.
- Actividades vinculadas a las Tecnologías de Información y Comunicación (TIC), al medio ambiente —especialmente energías renovables—, a los productos agroalimentarios, a la agricultura ecológica y al turismo de gran calidad se perfilan como futuros motores del crecimiento extremeño.
- La economía se ha abierto progresivamente al exterior. Desde 1990, los intercambios comerciales, tanto compras como ventas, se han multiplicado por 8. Hay que tener en cuenta, especialmente, el importante aumento de las importaciones de bienes de equipo, con un avance del 52% en los últimos 5 años (25% en España), por la aportación que suponen a la capitalización del sistema productivo y, por tanto, a la mejora de la productividad. El 88,4% de los intercambios comerciales internacionales de la Comunidad Autónoma se realizan con países miembros de la UE.
- El desarrollo de la red de infraestructuras, con la implicación de todas las administraciones nacionales y el importante apoyo procedente de Europa, ha logrado que Extremadura incorpore a su capital humano un importante capital físico a través de una mejora en las redes de transportes y distribución de

energía y agua. Este esfuerzo tiene el mérito añadido de mantener el equilibrio territorial entre las principales ciudades y los dispersos núcleos rurales de la región, favoreciendo su comunicación y mejorando sus dotaciones básicas. En este sentido, la futura línea de tren de alta velocidad y la culminación de la red de autovías de Extremadura son elementos que marcarán la evolución de la región en los próximos años.

Al mismo tiempo que Extremadura ha ido transformando su entramado productivo, los niveles de bienestar de sus ciudadanos se han ido acercando poco a poco, pero constantemente, a los valores medios para el conjunto de España y de la Unión Europea, si bien continúan estando por debajo.

Utilizando como indicador de referencia el PIB por habitante<sup>4</sup>, podemos señalar que su valor para Extremadura en relación con la media nacional pasó de un 67,3% en 1995 a un 75,3% en 2005. Por otra parte, si comparamos el PIB por habitante extremeño con el mismo registro medio correspondiente a los 15 países que componían la Unión Europea antes de las últimas ampliaciones (UE-15), el avance ha sido más significativo, ya que en sólo nueve años se ha pasado del 58,6% al 74,3%.

## Convergencia con España y la UE en producción y renta

ÍNDICES POR HABITANTE	% / la media nacional		Avance
	1995	2005	
Producto Interior Bruto	67,3%	75,3%	8,0 p.p.
Renta Familiar Disp.(poder de compra) <sup>(1)</sup>	72,1%	81,8%	9,7 p.p.

ÍNDICES POR HABITANTE	% / la media UE 15		Avance
	1995	2005	
Producto Interior Bruto (poder de compra) <sup>(2)</sup>	58,6%	74,3%	15,7 p.p.
Renta Interior (poder de compra)	58,2%	81,5%	23,3 p.p.

(1) (1995-2004)

(2) (1995-2003)

Fuente: FUNCAS, Cuadernos de Información Económica y Balance Económico Regional.

Esta convergencia sólo podía conseguirse con tasas de crecimiento por encima de las de España y la Unión Europea.

<sup>4</sup> Uno de los indicadores más utilizados en economía para medir los niveles de prosperidad de un territorio es el Producto Interior Bruto (PIB) por habitante, que es el resultado de dividir el valor total de la producción de bienes y servicios en un determinado territorio en un período de tiempo (que suele ser un año) entre el número de habitantes de dicho territorio.



En el gráfico siguiente se puede observar el mayor ritmo de crecimiento económico que ha presentado Extremadura y que la han convertido en la Comunidad Autónoma española y en la región europea que aglutina mayor número de indicadores de convergencia en su evolución económica y social, según el Tercer Informe sobre la Cohesión presentado por la Comisión Europea.

#### EVOLUCIÓN DEL PIB EN TASAS REALES DE CRECIMIENTO (%)

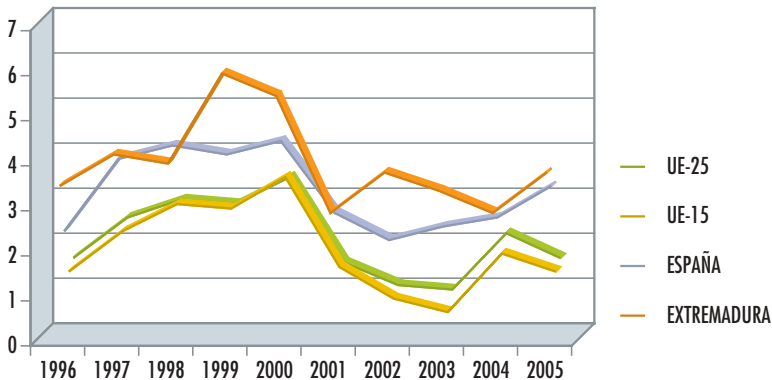

Fuente: Elaboración propia a partir de los datos obtenidos de Eurostat.

El mercado laboral presenta importantes transformaciones desde 1984 a 2006. Por una parte, se ha producido una disminución considerable del número de desempleados (36,4%). En segundo lugar, el incremento del número de mujeres que se han incorporado al mercado de trabajo ha sido notable: las activas han crecido un 106,9% y las ocupadas un 125,5%. Finalmente, se ha registrado un descenso de actividad en el sector agrario en beneficio de los servicios.

Pero los cambios no han sido sólo económicos. El **avance social** es evidente:

- El grado de formación de la población extremeña ha mejorado a un ritmo superior a la media nacional, sobre todo entre los más jóvenes. Los cambios institucionales y legislativos practicados en España en este período han sentado las bases propicias para este progreso, que se ha visto impulsado por el gran esfuerzo realizado para favorecer el acceso a la educación, instrumentado tanto a través de la construcción y equipamiento de una extensa red de centros, como de la concesión de becas y ayudas. En la actualidad se apuesta además por una educación vanguardista, para lo que se está afrontando a buen ritmo el reto de introducir las nuevas tecnologías de la información y comunicación en los centros docentes.

- Hace dos décadas, los recursos hospitalarios se encontraban centralizados preferentemente en las grandes capitales, y las zonas rurales tenían dificultades para acceder a los beneficios asistenciales de estos centros. Además, los consultorios médicos carecían de los medios necesarios, tanto personales como técnicos y materiales, incluso muchas cabeceras de comarca carecían de Ambulatorios de la Seguridad Social. En la actualidad este panorama es bastante más alentador y se disfruta de 98 centros de salud, 417 consultorios locales, 123 puntos de atención continuada y 10 hospitales, aparte de los que actualmente se encuentran proyectados o en construcción. Pero no sólo hay más instalaciones, las prestaciones han aumentado en cantidad (más especialidades) y en calidad (nuevas tecnologías).
- En materia de protección social, al principio de la andadura autonómica los servicios se limitaban, básicamente, a la atención de ancianos y niños en unos pocos centros localizados mayoritariamente en núcleos urbanos. En la actualidad la red de centros se ha extendido por todo el territorio regional, se han diversificado los servicios y la atención se extiende a nuevos grupos con riesgo de exclusión social no contemplados anteriormente.

A continuación se detallan algunos indicadores de los que hay información homogénea para evaluar el proceso de acercamiento a los niveles medios europeos.

Extremadura se encuentra entre las regiones con mayor volumen de gasto en sanidad por persona. En el período 1984-2003 se ha doblado el número de *médicos por cada 10.000 habitantes* (ha pasado de 19,4 a 40) y se ha crecido de forma más rápida que en España y en la Unión Europea.

En 1989 se disponía de 1,3 camas menos por cada 1.000 habitantes que la media de España y 4 menos que la de la UE. Con datos de 2002, la diferencia con la UE ha disminuido a 2,4 camas superando ligeramente la dotación media nacional (3,7 y 3,6, respectivamente).

Dentro de la enseñanza universitaria, se puede destacar el porcentaje de alumnos en educación superior de primer y segundo ciclo, que en 2004 se situó en Extremadura en 13,6%, es decir, 2,3 puntos porcentuales por encima del valor de hace 6 años. Los crecimientos de España y de la Unión Europea han sido menores (1,8 puntos porcentuales en ambos casos), por lo que el diferencial negativo de Extremadura se ha recortado. Además, los universitarios extremeños participan cada vez más en los proyectos educativos europeos. En los últimos 10 años, el número de estudiantes incluidos en el proyecto "Sócrates-Erasmus" se ha incrementado un 350%.

Uno de los factores fundamentales para comprender la evolución positiva, tanto de la producción en Extremadura como del nivel de vida de los extremeños en relación al resto de los españoles y europeos, ha sido la aportación de los **Fondos Estructurales**, instrumentos de solidaridad y cohesión de la política regional que la Unión Europea utiliza para disminuir las diferencias de renta y de riqueza entre los Estados miembros y sus regiones y mejorar la calidad de



vida de todos sus ciudadanos. Porque, aunque la UE es una de las zonas más ricas del mundo, las diferencias internas siguen siendo muy grandes y van en aumento, especialmente después de la última ampliación a 25 países.

Esta política de solidaridad y cohesión constituye un fundamento básico para la integración de la Unión y se encuentra consagrada en el Tratado de Ámsterdam en su Art. 158, que recoge de manera expresa que “la Comunidad se propondrá, en particular, reducir las diferencias entre los niveles de desarrollo de las diversas regiones y el retraso de las regiones o islas menos favorecidas, incluidas las zonas rurales”.

Cabe destacar que Extremadura es una de las regiones más beneficiadas por los Fondos Estructurales al contar con un PIB por habitante inferior al 75% de la media de la Unión Europea.

Se han apuntado algunas de las características más elementales que definen Extremadura. En los siguientes capítulos se hace una descripción más detallada de qué cambios se han producido en las variables básicas de la región: económicas, sociales, asistenciales, infraestructurales, etc.; y del papel que han jugado en la misma los agentes económicos, las Administraciones, los Fondos Europeos...



# POBLACIÓN Y DEMOGRAFÍA





El análisis de los elementos que caracterizan la realidad demográfica extremeña de los últimos veinte años, período de análisis de esta publicación, precisa de una serie de apuntes previos sobre la evolución histórica de la población en Extremadura.

Extremadura ha sido históricamente, entre otras causas, por razones de índole socioeconómica y por su situación periférica, una región con baja densidad de población<sup>5</sup>. Con una extensión de 41.634,5 km<sup>2</sup>, el 8,3% del total del territorio nacional, la población extremeña nunca ha superado el 5% del conjunto de habitantes de España. Además de una baja densidad de población, ésta se caracteriza por un alto grado de dispersión. Extremadura ha carecido de un gran centro urbano que actuara como factor dinamizador y catalizador del desarrollo socioeconómico.

Por otro lado, es necesario recalcar que, al tratarse de una sociedad menos desarrollada, en Extremadura (al igual que ocurre, aunque en un grado menor en España) se produce un retraso en la transición demográfica y cuando ésta tiene lugar lo hace de una forma más acelerada.

En resumen, esta transición supone el paso de una situación con altas tasas de mortalidad<sup>6</sup> y natalidad<sup>7</sup> a otra donde se produce un descenso en ambas, con una etapa intermedia, en la cual, el decrecimiento afecta únicamente a la mortalidad y ello provoca lo que se denomina la explosión demográfica. Las consecuencias finales, que se han dejado sentir en las sociedades más avanzadas son, en primer término, un estancamiento demográfico y, en segundo lugar, un envejecimiento de la población.

A mediados del siglo XIX, concretamente en 1857, la población en la región extremeña está situada en 707.065 personas. A partir de ese momento el contingente demográfico presenta un crecimiento constante. Así en 1910 alcanza, históricamente, el peso más alto en el conjunto nacional, concretamente un 4,97% para un volumen de 990.091 habitantes.

En relación con los fenómenos demográficos, dos hechos destacan en la evolución de la población extremeña en la primera mitad del siglo XX. La mortalidad, en principio superior, debido al menor grado de desarrollo de la región extremeña, se iguala a la media nacional a mediados de los años cuarenta. Además, la guerra civil tiene un impacto relativo menor que en el conjunto de España. Por otro lado, durante esta etapa Extremadura presenta unas tasas de natalidad superiores a las registradas de media en la totalidad del país.<sup>8</sup>

<sup>5</sup> Cociente entre el número de habitantes de un territorio y la extensión del mismo.

<sup>6</sup> Número de defunciones por cada mil habitantes.

<sup>7</sup> Número de nacimientos por cada mil habitantes.

<sup>8</sup> BARRIENTOS, G. y PÉREZ, A. La población extremeña: evolución y comportamientos recientes. EN: *Papeles de Economía española*. (1994) nº 17. Pág. 51.

De tal manera que Extremadura alcanza su cota más alta de población en 1960, cuando la cifra se sitúa en 1.378.777. A partir de ese momento se inicia un hecho clave que, en buena medida, explica la posterior evolución demográfica de la región extremeña: un intenso **movimiento emigratorio**. Para entender las causas de la aparición de dicho flujo migratorio es necesario recordar el contexto socioeconómico en el que tuvo lugar.

**Gráfico 1.1. EVOLUCIÓN DE LA POBLACIÓN DE EXTREMADURA. 1900-2001**

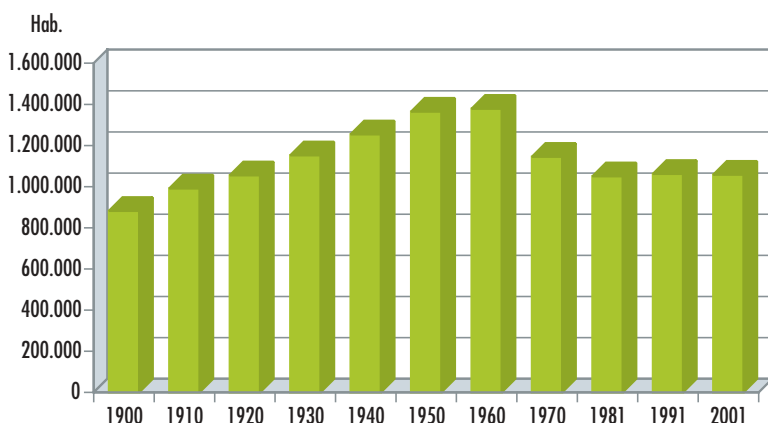

Fuente: INE. Censos de población.

A finales de los años cincuenta se aprueba el Plan de Estabilización, iniciándose en España una etapa de fuerte desarrollo industrial y económico, a ello se une un mayor aperturismo, que tiene como una de sus consecuencias más importantes, el crecimiento del sector turístico. Ahora bien, dichos avances no se hicieron notar en todo el territorio nacional, más bien puede hablarse de un aumento de los desequilibrios regionales. El desarrollo del sector industrial y turístico se focaliza en determinadas zonas de la geografía española, entre las que no está incluida Extremadura. No es de extrañar, pues, que un importante segmento de la población activa extremeña se viera atraída por las nuevas condiciones socio-laborales presentes en las zonas más industrializadas de España y, en menor medida pero en absoluto desdeñable, por las oportunidades que brindaban aquellos países europeos (Francia, Suiza, Alemania) necesitados de mano de obra.

El proceso migratorio tuvo su punto más álgido en la primera mitad de los años 60 (unas 40.000 personas por año) perdiendo poco a poco intensidad hasta llegar a 1975, cuando la crisis económica internacional supone un freno para la emigración. De hecho, en los últimos años de esta década aparece un flujo creciente de migración de retorno, circunscrito fundamentalmente, a grupos de edades avanzadas (mayores de 65 años).



► *Emigrantes en una estación de tren en los años 60.*

DIARIO HOY

El volumen total de extremeños que abandonan la región en el período señalado anteriormente supera los 375.000<sup>9</sup>, de tal manera que la población empadronada en Extremadura en 1975 se sitúa en 1.042.701 hab. Si bien, teniendo en cuenta la propia dinámica demográfica de este segmento de la población, es posible que en la actualidad el número de extremeños que viven fuera de Extremadura se aproxime al que habita en la región. De ahí, que se haga referencia a ellos como la "tercera" provincia extremeña.

Las consecuencias de esta pérdida de población fueron un fuerte descenso de las tasas de natalidad y nupcialidad, un aumento de la de mortalidad y, consecuentemente, un descenso del crecimiento vegetativo.

A partir de 1975 se inicia una recuperación de la natalidad que va acercándose a la media nacional hasta superarla en 1981, un año antes la tasa de fecundidad ya era superior a la registrada en España. Por otro lado, la tasa de mortalidad se mantiene más alta que en el conjunto del país, aumentando además la distancia respecto a ella. De ahí que el crecimiento vegetativo, aunque acorte

<sup>9</sup> CAYETANO, M. Movimientos migratorios extremeños en el "desarrollismo español" (1960-1975). UNED Mérida (1986).



considerablemente las distancias respecto al existente en España, siga siendo inferior; si bien en 1983 la diferencia ya es poco apreciable (0,4 puntos).

Por otro lado, en los años siguientes el volumen de la población extremeña se mantiene, con pequeñas fluctuaciones, prácticamente constante. Así, según el censo realizado en 1981 se sitúa en 1.050.119 habitantes.

A continuación, tomando como referencia el período de análisis utilizado en esta publicación, se va a proceder a analizar con mayor profundidad la evolución demográfica de la población extremeña. Concretamente dicho análisis se centrará en tres aspectos: la dinámica y estructura de la población, las migraciones y la distribución espacial.

### Dinámica y estructura de la población

El análisis de los distintos censos y padrones municipales realizados desde mediados de los años ochenta hasta 2006 presenta en Extremadura un volumen de población prácticamente estable. Durante estos años la cifra más alta se registra en el padrón de 1995 (1.100.538 hab.) y la más baja en el de 1996 (1.040.384 hab.).

El aspecto inalterable de la población extremeña se pone de relieve si se compara la cantidad establecida en el padrón de 1986, que ascendía a 1.086.420 hab., con la de 2006, situada en 1.086.373 hab. En cambio, a nivel nacional la población creció, de 1986 a 2006, un 16,2%.

Entre 1984 y 2005 la tasa de mortalidad extremeña no ha sufrido una variación de grandes dimensiones, si bien entre estos dos años se registra un leve ascenso en la misma. Así, en 2005 era del 10,08‰ cuando en 1984 estaba situada en el 9,36‰. En todo este período siempre ha sido superior a la media nacional, ya que la población de partida estaba más envejecida que la del conjunto de España.

Hay que señalar que, debido a las mejoras en la calidad de vida y en el sistema sanitario, la mortalidad se circunscribe cada vez más a los tramos superiores de edad: en los últimos años, aproximadamente más del 80% de los fallecidos superan, tanto en Extremadura como en España, los 65 años. Esto explica aspectos como el destacado repunte de la misma en 2003 debido a las altas temperaturas veraniegas, que perjudican especialmente a las personas de mayor edad.

Por otro lado el incremento de la tasa de mortalidad señalado más arriba ha sido más bajo que el registrado a nivel nacional, lo que hace que la diferencia de 1,54 puntos existente en 1984 se recorte hasta los 1,16 puntos en 2005.

También se ha producido un decrecimiento, en este caso mucho más considerable, en la mortalidad infantil, cuya tasa<sup>10</sup> pasa del 12,21‰ de nacidos en 1984 al 4‰ en 2005. Al igual que ocurría en la tasa global, el descenso ha sido superior al registrado

<sup>10</sup> Defunciones de menores de un año por cada mil nacimientos.



de media en España, de tal manera que en los últimos años, concretamente desde 2002, la tasa extremeña de mortalidad infantil es inferior a la media nacional.

**Gráfico 1.2. EVOLUCIÓN DE LAS TASAS DE MORTALIDAD DE EXTREMADURA Y ESPAÑA. 1984-2005**

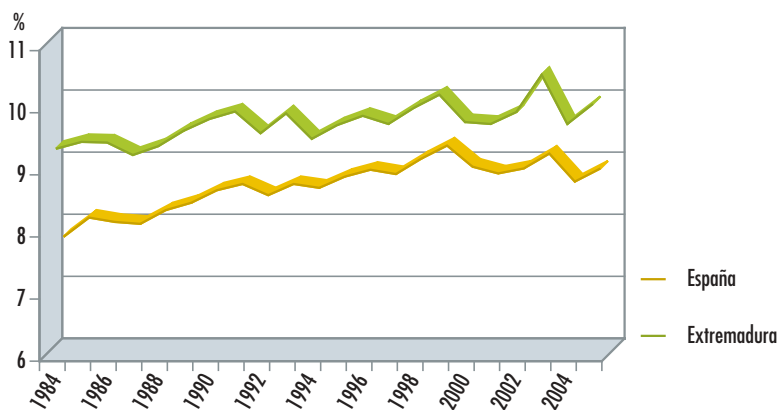

Fuente: I.N.E. Indicadores demográficos básicos.

Como consecuencia de lo reseñado anteriormente ha crecido la esperanza de vida<sup>11</sup> de los extremeños hasta prácticamente alcanzar la media del conjunto de España. En 1985 estaba situada en 75,89 (en España era de 76,52) y en 1998 llega a los 78,67 (78,71 años a nivel nacional).

La natalidad ha sufrido un descenso bastante significativo, tanto a nivel regional como nacional. Las razones hay que buscarlas tanto en causas puramente demográficas (el envejecimiento de la población), como en otras de tipo social (en este caso el aumento de la participación femenina en el mercado de trabajo) y cultural (el cambio en los valores y en la percepción de las relaciones afectivas y familiares).

Extremadura parte en 1984 con una alta tasa de natalidad, un 13,65%, superior en 1,29 puntos a la media española. A partir de ahí se registra un descenso continuado de la misma, siendo prácticamente similar en el ámbito regional y en el nacional. Sin embargo, a partir de mediados de los años noventa se vislumbra un freno en esta tendencia a nivel nacional, que no tiene su reflejo en la Comunidad Autónoma Extremeña, donde, aunque atenuado, continúa el decrecimiento. Es a partir del año 1998 cuando, en España, comienza a crecer la tasa de natalidad, algo que no ocurre en Extremadura. De ahí que en los últimos años esta tasa sea inferior a la registrada en España. Uno de los motivos fundamentales de esta situación es el menor volumen relativo en Extremadura de población extranjera, cuyas tasas de fecundidad son mayores.

<sup>11</sup> Número de años que un individuo perteneciente a una generación determinada vive de promedio.

**Gráfico 1.3. EVOLUCIÓN DE LAS TASAS DE NATALIDAD DE EXTREMADURA Y ESPAÑA. 1984-2005**

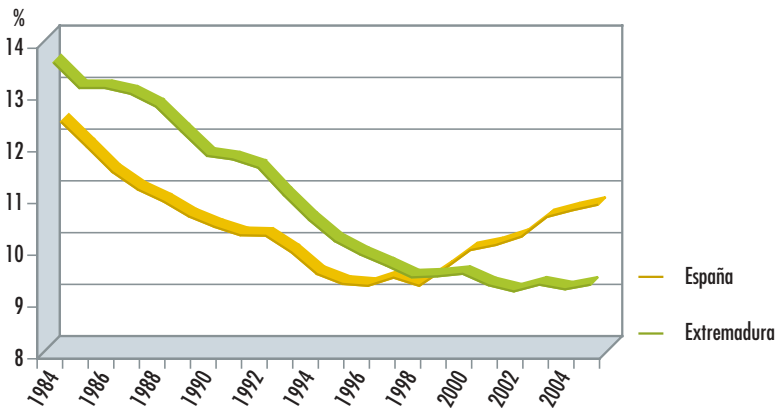

Fuente: I.N.E. Indicadores demográficos básicos.

La edad media a la maternidad ha aumentado más de dos años, concretamente de 28,8 a 30,83, en el período 1984-2004. Consecuentemente, ha descendido el número medio de hijos por mujer, que pasa de 2,051 en 1984 a 1,263 en 2004. A nivel nacional la tendencia es parecida, aunque en los últimos años la recuperación de la natalidad provoca un aumento de este indicador, que a partir de 2002 supera el dato registrado en Extremadura.

**Gráfico 1.4. NÚMERO MEDIO DE HIJOS POR MUJER EN EXTREMADURA Y ESPAÑA. 1984-2005**

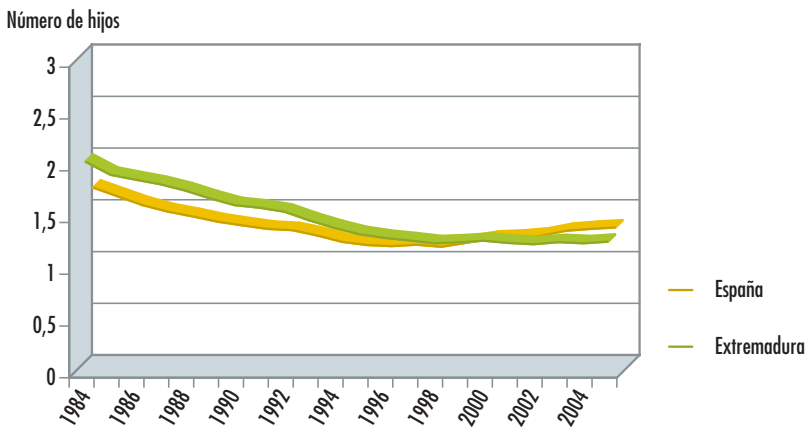

Fuente: I.N.E. Indicadores demográficos básicos.



Otro aspecto destacable que también explica la diferencia de tendencias es el aumento de nacimientos de madres no casadas. Un incremento más intenso, desde finales de los años noventa, a nivel nacional. De tal manera que en 2004 el 17,25% de los nacidos en Extremadura procede de madres no casadas, cuando este porcentaje se eleva hasta el 25,08% en España. Este hecho es aún más importante si se tiene en cuenta el descenso registrado en el número de matrimonios: la tasa de nupcialidad ha bajado más de un punto en Extremadura, mientras en España ese decrecimiento ha sido muy leve.

La evolución de los fenómenos demográficos comentados anteriormente explica la caída continuada del crecimiento vegetativo<sup>12</sup>. Sin embargo, la recuperación de la natalidad, registrada a nivel nacional, hace que en los últimos años cambie la tendencia en España. Situación que no se produce en Extremadura, donde a partir del año 1996 presenta valores negativos.

**Gráfico 1.5. PIRÁMIDE DE POBLACIÓN DE EXTREMADURA 2005. PERFIL DE EXTREMADURA 1981**

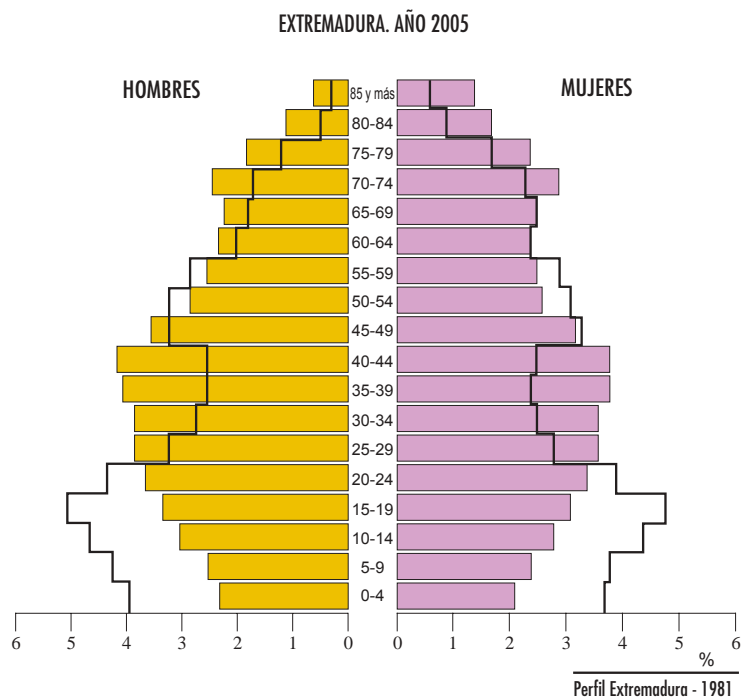

Fuente: Elaboración propia a partir de datos del INE. Padrón Municipal de 2005 y Censo de Población de 1981.

<sup>12</sup> Diferencia entre los nacimientos y las defunciones.



La estructura de la población extremeña ha sufrido cambios notables que conllevan un envejecimiento de sus efectivos. Así, el índice de envejecimiento<sup>13</sup> pasa de 13,46 en 1981 a 15,30 en 1991 y a 19,09 en 2005. En España la tendencia es semejante, aunque se parte de un índice más bajo (el 11,24 en 1981) y los últimos datos indican que a nivel nacional se ha producido un leve recorte en el mismo hasta situarse en el 16,62 en 2005.

En cambio, el decrecimiento del índice de juventud<sup>14</sup>, que ha sido muy intenso en ambos ámbitos, ha sido mayor a nivel nacional. En la Comunidad extremeña baja desde 183,27 en 1981 hasta 135,13 en 1991, y de ahí a 78,88 en 2005. Mientras, en el primero de los años señalados anteriormente este índice, a nivel nacional, estaba situado en 228,61 y en 2005 sólo alcanza 85,45.

En cambio, la tasa de dependencia<sup>15</sup> (relación de potencialmente inactivos sobre potencialmente activos) ha sufrido un descenso mayor a nivel nacional. En España evoluciona desde 58,59 en 1981 hasta 44,57 en 2005; mientras en Extremadura lo hace desde 61,35 a 51,85.

## Migraciones

Los movimientos migratorios sufren cambios considerables a partir de los años ochenta. Extremadura sigue presentando flujos emigratorios, principalmente de población activa joven, aunque muy lejos de los niveles de las grandes migraciones de los años sesenta. La presencia de estos flujos está íntimamente relacionada con la coyuntura económica nacional, de tal manera que cuando ésta presenta signos positivos aumenta la emigración extremeña; en cambio éstas descienden, hasta llegarse a saldos migratorios de carácter positivo, en las etapas de retroceso económico<sup>16</sup>.

Así, de 1981 a 1985 se producen saldos migratorios positivos. En este sentido, destaca dentro del conjunto de la inmigración de retorno, tradicionalmente compuesta de población de más de sesenta y cinco años, la aparición de segmentos de edad más joven. Este nuevo fenómeno se debe al aumento del paro en las zonas urbano-industriales que, en los años anteriores, había sido el destino predominante de la emigración extremeña. Cuando la coyuntura económica nacional cambia, durante la segunda mitad de los años ochenta, se reactivan los procesos emigratorios y el saldo vuelve a ser negativo.

En el decenio de los noventa persisten las dos características mencionadas anteriormente. Por un lado, las fluctuaciones del saldo migratorio extremeño

<sup>13</sup> Porcentaje de población de 65 o más años sobre la población total.

<sup>14</sup> Relación entre la población menor de 15 años y la población de 65 o más años.

<sup>15</sup> Relación entre la población de 65 o más años y la de menores de 15 y de 15 a 64 años.

<sup>16</sup> PÉREZ, ANTONIO y BARRIENTOS, GONZALO. *Emigrantes retornados e inmigrantes: Extremadura ante el siglo XXI* (2005). Pág. 48.



► *Trabajador inmigrante en el campo extremeño.*

están íntimamente relacionadas con la coyuntura económica nacional. En segundo término, un importante volumen de la migración de retorno pertenece a los grupos de edad más joven dentro de los potencialmente activos (20 a 39 años), de tal manera que los flujos migratorios no tienen una incidencia decisiva en la estructura por edad de la población extremeña. Finalmente, se mantiene la pérdida de efectivos de las poblaciones más pequeñas, provocada por desplazamientos destinados tanto al exterior de Extremadura como a localidades de mayor tamaño dentro de la región.

Un aspecto relevante es el progresivo aumento registrado en los últimos años de la década de los noventa de la inmigración procedente del extranjero. En un principio predominaban entre estos inmigrantes los procedentes del norte de África, fundamentalmente marroquíes que buscaban ocupación en actividades agrícolas, siendo progresivamente relevante su presencia en las comarcas del norte de Cáceres, caracterizadas por una importante implantación de cultivos intensivos en mano de obra.

El incremento de este tipo de inmigraciones es aún mayor en los primeros años del siglo XXI. Según la estadística de variaciones residenciales, en 1995 se dieron de alta 481 extranjeros en los distintos municipios de Extremadura, esta cifra es de 2.011 en el año 2000 y alcanza los 5.885 en 2005. En primer término, este incremento supone una variación importante en la nacionalidad de los que intervienen en estos movimientos migratorios: aumentan los procedentes de Sudamérica y, sobre todo, de alguno de los países de la antigua Europa del Este. Así, desde 2004 Rumanía se ha convertido en el país desde el que proceden más inmigraciones destinadas a la Comunidad Autónoma Extremeña. En segundo lugar,

dicho incremento se traduce en unos saldos migratorios globales positivos, ya que en los intercambios poblacionales respecto al resto de España Extremadura presenta, en los últimos años, un balance negativo. Por otro lado, se mantiene la transferencia de efectivos desde las localidades más pequeñas a las ciudades de mayor tamaño, siendo las dos capitales provinciales las más beneficiadas.

Según los datos proporcionados por los padrones municipales, el número de extranjeros en Extremadura se ha incrementado, desde 1998 a 2005, un 520,8%. De manera que este segmento pasa de representar el 0,38% del total de la población empadronada en la Comunidad extremeña en el primero de los años señalados, a situarse en el 2,34% en 2005. Sin embargo, esta cifra está bastante alejada de los resultados nacionales, donde los extranjeros alcanzan en este último año el 8,46% del total de la población española.

**Gráfico 1.6. EVOLUCIÓN DEL PESO DE LOS EXTRANJEROS EN EL TOTAL DE LA POBLACIÓN EXTREMADURA ESPAÑA 1996-2005**

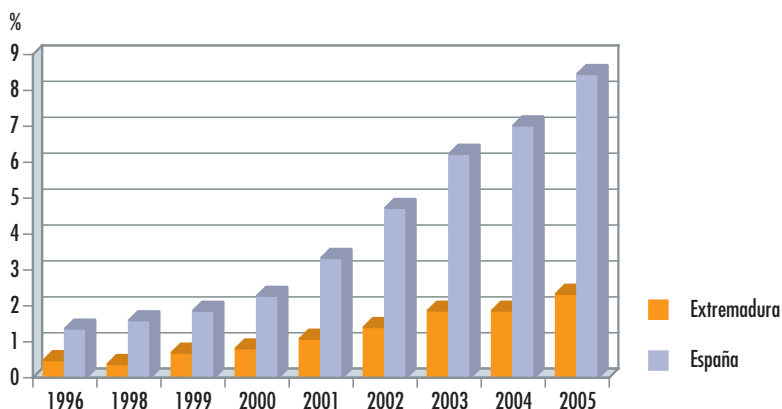

Fuente: INE. Padrones Municipales.

La mayor parte de los extranjeros actualmente empadronados en la región extremeña, concretamente el 44,91%, son africanos; siguiéndole en importancia los europeos (26,64%), americanos (25,93%) y asiáticos (2,43%). Por países, el mayor peso lo tienen los de nacionalidad marroquí (39,13%), situándose a continuación los portugueses (9,82%) y los rumanos (8,13%).



**Gráfico 1.7. EXTRANJEROS EMPADRONADOS EN EXTREMADURA SEGÚN NACIONALIDAD**

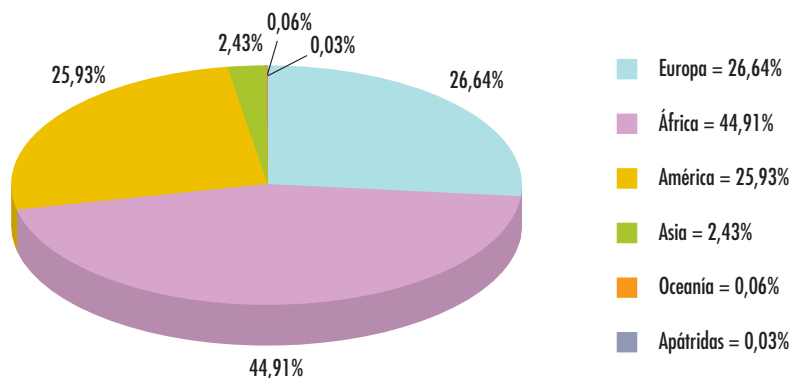

Fuente: INE. Padrón Municipal de 2005.

Finalmente, resulta significativo para conocer la dimensión que los movimientos emigratorios han tenido en la Comunidad extremeña señalar que, según los datos del Censo de Población de 2001, 649.980 personas nacidas en Extremadura tienen su residencia fuera de la región. La mayor parte de ellas viven en la actualidad en Madrid, Cataluña, el País Vasco y Andalucía.

**Gráfico 1.8. DISTRIBUCIÓN DE LOS EXTREMEÑOS RESIDENTES EN OTRAS CC.AA.**

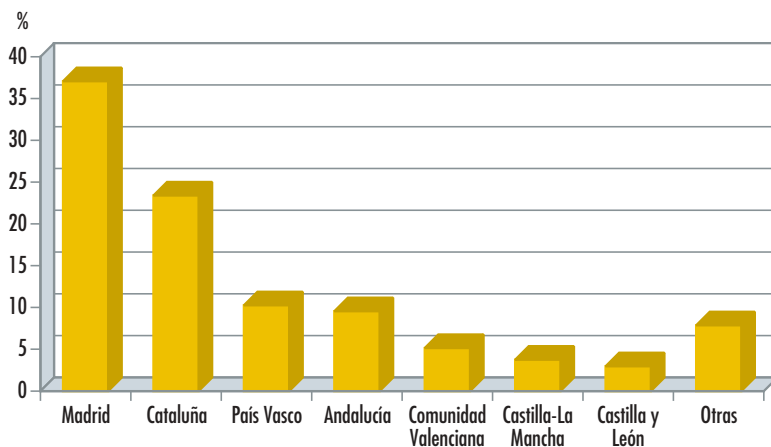

Fuente: INE. Censo de población y viviendas 2001.



## Distribución espacial de la población

En 2006 la densidad de población de Extremadura se sitúa en 26,09 hab/km<sup>2</sup>; como la población se ha mantenido prácticamente estable este indicador no ha sufrido variación desde 1986. En cambio, a nivel nacional la densidad de población ha crecido más de 10 puntos hasta llegar en 2006 a 88,36 hab/km<sup>2</sup>. Por provincias, Badajoz presenta una cifra más alta que Cáceres.

Un hecho constatable es el ligero despoblamiento de las zonas rurales, debido tanto a la estructura demográfica de estas zonas (poblaciones más envejecidas) como, relacionado con lo anterior, a la mayor intensidad de los movimientos emigratorios. Sin embargo, en el año 2006 más de la mitad de la población extremeña sigue concentrándose en municipios inferiores a 10.000 hab., concretamente el 51,8%; en 1986 este porcentaje era del 59,9%.

**Gráfico 1.9. EVOLUCIÓN DEL PORCENTAJE DE POBLACIÓN EXTREMEÑA EN ZONAS RURALES**

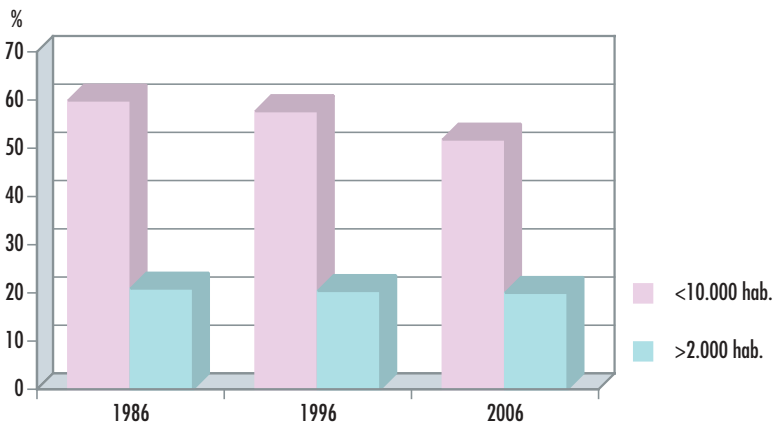

Fuente: INE. Padrones municipales.

Una serie de factores han contribuido a que el proceso comentado anteriormente no haya sido más intenso. El desarrollo de las infraestructuras y las comunicaciones, la mejora de todo tipo de servicios y la creación de una red de equipamientos socioculturales y de ocio han ayudado a modernizar y a hacer más atractiva la vida en unas zonas realmente depauperadas hace 25 años. En este sentido el papel jugado por los ayuntamientos y diputaciones democráticos ha sido vital. Por otro lado, hay que reseñar la importancia que, para la permanencia de importantes segmentos de la población en las zonas



rurales, han tenido las medidas adoptadas en el ámbito de las políticas de empleo (PER, AEPSA, POEs, AEDL<sup>17</sup> y otras).

Finalmente, hay que destacar que en los últimos 20 años en Extremadura se han constituido tres nuevos municipios<sup>18</sup> (Valdelacalzada, Pueblonuevo del Guadiana y Rosalejo), con lo que su número total se eleva a 383. En la actualidad, el 38,4% de la población extremeña se concentra en los siete municipios de mayor tamaño: Badajoz, Cáceres, Mérida, Plasencia, Don Benito, Almendralejo y Villanueva de la Serena. En 1986, en estas ciudades vivían el 32,17% de los habitantes de Extremadura.

La evolución de la distribución espacial de la población mantiene la situación de inexistencia de un gran centro urbano en la región, con las consecuencias respecto al desarrollo de infraestructuras, servicios y grandes nudos de comunicación que de ello se derivan.

<sup>17</sup> PER: Plan de Empleo Rural.

AEPSA: Acuerdo para el Empleo y la Protección Social Agraria.

POE: Punto de Orientación Profesional.

AEDL: Agencia de Empleo y Desarrollo Local.

<sup>18</sup> Estas tres poblaciones eran Entidades Locales Menores.

**Gráfico 1.10. DENSIDAD DE POBLACIÓN  
DE LOS MUNICIPIOS EXTREMEÑOS, 2006**

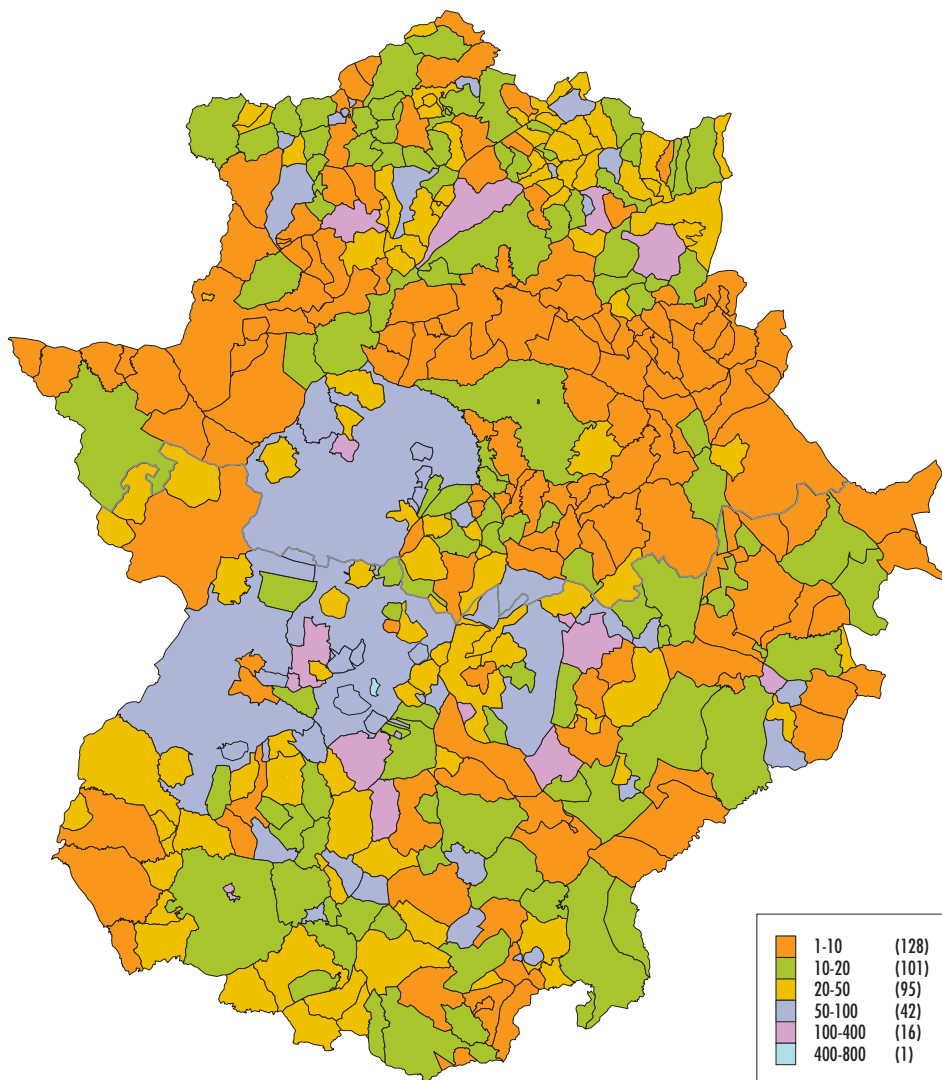

Fuente: Elaboración propia a partir de los datos del Padrón Municipal de habitantes de 2006. INE.



### Conclusiones

- Históricamente Extremadura ha sido una región con una baja densidad de población y una alta dispersión de la misma. Su extensión representa el 8,3% de España, pero nunca ha superado el 5% del conjunto de la población nacional. Además, ha carecido de un gran centro urbano que actúe de catalizador del desarrollo del conjunto de la región.
- El incremento de la población extremeña plasmado desde finales del siglo XIX y acelerado durante la primera parte del siglo anterior fue frenado bruscamente por los grandes flujos emigratorios producidos en los años sesenta. Se calcula que en esta década más de 375.000 extremeños abandonaron la región.
- Durante los últimos veinte años el número de habitantes de Extremadura se ha mantenido prácticamente estable. A nivel nacional, sí se ha producido un incremento considerable, situado en el 16,2%, en buena parte causado por la inmigración procedente del extranjero.
- A finales del siglo XX tiene lugar un movimiento de migración de retorno, tanto de efectivos en edad activa como inactiva. También aparecen flujos inmigratorios originados en el extranjero, aunque no adquiere las dimensiones que tiene este fenómeno en el conjunto del país. Así, en 2005, los extranjeros empadronados en España suponen el 8,46% del conjunto de la población, mientras en Extremadura este porcentaje sólo alcanza el 2,34%.
- La estructura de la población extremeña presenta un alto índice de envejecimiento (el 19,09% en 2005), en gran medida debido a la masiva emigración comentada anteriormente.
- En consecuencia, la tasa de mortalidad, aunque ha decrecido, sigue siendo más alta que la existente a nivel nacional (10,08‰ y 8,92‰ en 2005). En cambio, la tasa de mortalidad infantil ha descendido considerablemente, de tal manera que, en la actualidad, es más baja que la registrada de media en España. Para el año señalado anteriormente se sitúa en el 4‰, mientras en el conjunto nacional lo hace en el 4,12‰.
- La recuperación de la natalidad que se ha producido en España en los últimos años, en gran medida gracias a los mayores índices de fecundidad de la población extranjera, no ha tenido su reflejo en la Comunidad extremeña. De tal manera que, desde 1999, la tasa de natalidad es inferior a la media nacional; concretamente en 2005 están situadas en el 9,36‰ y en el 10,76‰, respectivamente.



- Más del 50% de los habitantes de Extremadura viven en localidades menores de 10.000 habitantes, es decir, en zonas rurales. El avance y el progreso en estas zonas ha evitado salidas masivas de efectivos que hubieran condenado a muchas localidades a su desaparición. En los últimos veinte años se han constituido tres municipios nuevos en la Comunidad Autónoma Extremeña.





# SOCIEDAD



## 1. Equipamiento social

### • EDUCACIÓN

La educación constituye una de las piezas clave para el desarrollo de Extremadura. Las mejoras educativas han supuesto quizá el logro más importante en las últimas décadas en nuestra región.

El derecho a la educación es, además de constitucional, un derecho universal, tal y como se recoge en la Declaración Universal de los Derechos del Hombre.

El acceso de todos, la mejora de su calidad, promover la creatividad y la innovación y estimular el conocimiento es hoy un compromiso asumido para con los niños, jóvenes y adultos.

Si bien hasta hace unos años ir a la escuela era obligatorio hasta los 14 años, actualmente se ha ampliado hasta los 16, y se recibe una educación que viene determinada por unos programas adecuados con el objetivo de adquirir los conocimientos, las destrezas y habilidades necesarias para el buen desenvolvimiento en la vida cotidiana.

Los progresos alcanzados en el **nivel de estudios** de la población extremeña constituyen la prueba que mejor demuestra las mejoras educativas en la Comunidad Autónoma.

En apenas 25 años, los analfabetos han pasado de representar más del 16% de la población en edad de trabajar a apenas el 6%, el número de personas con estudios medios se ha incrementado de forma espectacular hasta superar el 50%, y casi se ha multiplicado por 4 el porcentaje de población con estudios superiores. Como consecuencia de estos cambios, el número de años de estudio de la población ocupada extremeña se ha incrementado sustancialmente. Si en el año 1977 la media era de cuatro años y medio, en 2001 se sitúa en 8,7 años.

**Tabla 2.1.1. Evolución en Extremadura del nivel de estudios de la población en edad de trabajar**

	1980	2004
Analfabetos	16,4%	5,8%
Sin estudios y con estudios primarios	67,7%	30,3%
Estudios medios	12,1%	53,1%
Estudios anteriores al superior	2,6%	6,7%
Estudios superiores	1,1%	4,2%

Fuente: Elaboración propia a partir de los datos obtenidos de Bancaja, Capital Humano, Series 1964-2004.



El progreso educativo en Extremadura ha sido, además, mucho más intenso que en otras regiones. Un reciente estudio llevado a cabo por el Instituto Valenciano de Investigaciones Económicas (IVIE), denominado “Capital Humano y Desarrollo Humano en España, sus CC.AA. y sus Provincias”, sitúa a Extremadura como la Comunidad Autónoma en la que más ha aumentado la tasa de matriculación de alumnos y la segunda en la que más se ha incrementado la tasa de alfabetización de adultos.

Los logros en conocimientos y en educación a través de estas dos variables demuestran que, aunque todavía queda un largo camino para llegar al nivel de las regiones mejor situadas de España, ha habido un avance significativo del desarrollo del capital humano en nuestra región en los últimos 20 años. Y esto se fundamenta tanto por las mejoras educativas de la región como por el incremento del nivel de renta regional.

Extremadura es la segunda Comunidad Autónoma con mayor crecimiento de la **tasa de alfabetización de adultos**<sup>19</sup> en el período 1980-2000, duplicando aproximadamente la media nacional.

**Tabla 2.1.2. Tasa de alfabetización de adultos (%)**

	1980-1981	1999-2000	Variación
Extremadura	83,7	92,4	8,8
España	91,9	96,6	4,6

Fuente: IVIE “Capital Humano y Desarrollo Humano en España”, sus CC.AA. y sus Provincias.

Extremadura es la región que registra un mayor crecimiento en la **tasa bruta de matriculación de alumnos**<sup>20</sup> con respecto a la media nacional. Según el estudio citado, si en 1980 Extremadura era la región con mayores diferencias a la media, en 2000 se sitúa por delante de Andalucía, Cataluña, Castilla la Mancha, Comunidad Valenciana y Baleares.

**Tabla 2.1.3. Tasa bruta de matriculación (%)**

	1980-1981	1999-2000	Variación
Extremadura	60,2	81,3	21,1
España	69,1	84,4	15,4

Fuente: IVIE “Capital Humano y Desarrollo Humano en España”, sus CC.AA. y sus Provincias.

<sup>19</sup> Porcentaje de adultos (personas de 15 años o más) alfabetizados para una cierta demarcación.

<sup>20</sup> Se calcula dividiendo el número de niños o jóvenes matriculados en cada nivel escolar por el número de niños o jóvenes del grupo de edades correspondiente a dicho nivel. Se consideran los tres niveles de enseñanza (primaria, secundaria y terciaria) y se construye la tasa bruta combinada con una ponderación para cada nivel de 1/3.

En cuanto a la alfabetización por sexo, se han reducido las diferencias entre hombres y mujeres, siendo de nuevo Extremadura la región con mayor aumento en la tasa bruta de matriculación de mujeres. También en este caso, abandona la última posición que ocupaba en 1980 y logra mejores resultados que Murcia, Valencia, Cataluña, Castilla la Mancha, Baleares y Andalucía.

Aunque Extremadura se sitúa aún por debajo de la media española en cuanto a cualificación, las tasas de crecimiento son superiores a las registradas en el conjunto nacional, siendo además destacable el hecho de que los jóvenes son los que más se acercan a la media.

Consecuentemente, los frutos del gran esfuerzo que la región está realizando en las últimas décadas para mejorar la formación de sus habitantes, se apreciarán aún más dentro de unos años, cuando esa juventud mejor preparada se integre de forma activa en la vida profesional.

Otro indicador que pone de manifiesto las incuestionables mejoras en el ámbito de la educación, tanto en España como en Extremadura, es el **Índice de Desarrollo Humano (IDH)**<sup>21</sup>, utilizado por las Naciones Unidas como indicador de medición social que permite la comparación entre países.

**Gráfico 2.1.1. EVOLUCIÓN DEL IDH**

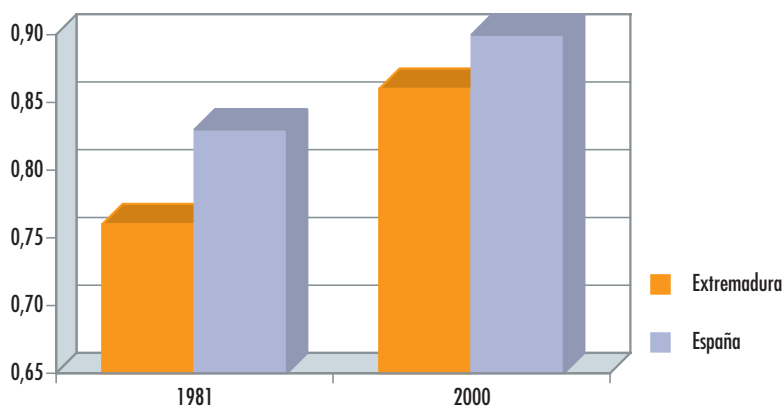

Fuente: IVIE. "Capital Humano y Desarrollo Humano en España".

<sup>21</sup> IDH: Índice que permite comparar los niveles de desarrollo de las sociedades en base a tres variables: el nivel de renta, medido por la renta per cápita; la salud medida a través de la esperanza de vida; y la educación, a partir de un indicador que combina la tasa de alfabetización de adultos con las tasas de matriculación en distintos niveles educativos. Se expresa en valores normalizados entre 0 y 1.

Si nos remontamos a la etapa 1981-2000, podemos constatar a través del gráfico 2.1.1 cómo Extremadura es la Comunidad Autónoma que más ha incrementado el IDH, reduciendo considerablemente las diferencias respecto del nivel medio nacional a pesar de seguir manteniéndose por debajo de éste. Extremadura se convierte así en la Comunidad Autónoma que más ha mejorado su nivel de vida en los últimos años.

## La Calidad de la Educación en Extremadura

Los sistemas educativos vigentes han evolucionado bastante, y cada vez son más personas las que tienen acceso a la totalidad de niveles de enseñanza, desde la educación infantil a la universitaria.

Esta mejora en la accesibilidad ha venido acompañada de un aumento de la calidad de la educación, tanto en enseñanzas de régimen general no universitarias, como en enseñanzas universitarias.

Con respecto a las Enseñanzas de régimen general no universitarias, algunos de los principales puntos fuertes con los que cuenta hoy la sociedad extremeña son:

- El uso y disfrute de una extensa red de centros educativos bien distribuidos en todo el territorio.
- La disponibilidad de servicios complementarios, ayudas y becas, que garantizan la educación como un derecho constitucional para todos los extremeños.
- La dotación tecnológica de los centros educativos.

En otros indicadores nos asemejamos a la media española o nos vamos acercando rápidamente a la misma: índice de abandono escolar, evaluación y supervisión de la educación escolar, participación de los padres, educación y participación del profesorado, índice de asistencia a los centros de enseñanza preescolar, gastos efectuados en materia de educación por estudiante...

A continuación se analizan brevemente cada uno de estos aspectos.

- El uso y disfrute de una extensa **red de centros educativos** bien distribuidos en todo el territorio extremeño.

Es indudable el esfuerzo realizado en infraestructuras. Las grandes inversiones se han centrado, sobre todo, en la construcción de nuevos centros de enseñanza secundaria obligatoria y ciclos formativos de formación profesional, y en obras de ampliación, adecuación y reforma de todos los centros, equipándolos con mayores espacios, mobiliario de mejor calidad, bibliotecas, aulas de informática e infraestructura deportiva.

Todo ello se ha traducido en una mejora de la accesibilidad a la educación, sobre todo en las zonas rurales. Mientras que en el curso 1986/1987, según datos del Anuario Estadístico de Extremadura de 1986, existían 64 centros de enseñanzas medias (BUP Y COU) y 53 de formación profesional; en el curso



DIARIO HOY



DIARIO HOY

► Aulas de Institutos antes y después de la implantación de un ordenador por cada dos alumnos.

2004/2005 se disponía en la región de 228 centros de ESO, 127 de bachillerato, 102 de ciclos formativos de grado medio y 63 de grado superior, según las estadísticas de enseñanza no universitaria del INE.

- La disponibilidad de **servicios complementarios, ayudas y becas**, que garantizan la educación como un derecho constitucional para todos los extremeños.

Las desigualdades territoriales, económicas y culturales ya no suponen un obstáculo.

Según el Instituto Nacional de Estadística (INE), en el curso 2003-2004, las becas concedidas por la Junta de Extremadura, hicieron posible que alrededor de 33.000 alumnos extremeños se beneficiaran de ayudas para libros y material escolar y más de 1.900 para el transporte. También se concedieron para gastos de comedor y residencia, entre otras.

En este apartado de calidad de la enseñanza es importante destacar la atención prestada a los alumnos con necesidades educativas especiales (alumnos con discapacidades auditivas, motoras, trastornos del lenguaje oral o escrito... etc.), a través de la formación del profesorado, equipos con profesionales especializados y orientaciones a los centros educativos y a las familias, ayudan a detectar a tiempo estas dificultades, a establecer sus necesidades y a tratar adecuadamente a estos alumnos con el objetivo de compensar las desigualdades y desventajas a las que se enfrentan en el ámbito educativo.

- La **dotación tecnológica** de los centros educativos.

La apuesta de Extremadura por una enseñanza de calidad ha supuesto afrontar uno de los retos más importantes en la actualidad: la introducción de las nuevas Tecnologías de la Información y las Comunicaciones (TIC) en los centros docentes.

En este sentido, la mejora tan importante que se ha conseguido nos sitúa a la cabeza del ranking nacional al ser los estudiantes extremeños los que disfrutan de mayor disponibilidad de ordenadores para su formación académica.

La evolución del número medio de alumnos por ordenador destinado a tareas de enseñanza y aprendizaje en los cursos 2002-2003 y 2003-2004 demuestran estos resultados.

Como puede observarse en la tabla 2.1.4., el mayor progreso ha tenido lugar en Extremadura, que en tan sólo un año ha logrado pasar de 10,4 alumnos a 2,9, convirtiéndose en la Comunidad Autónoma con más equipos informáticos por estudiante. Así pues, la evolución experimentada por nuestra Comunidad Autónoma ha sido de casi 3,5 veces la experimentada por el conjunto de las Comunidades Autónomas españolas. Las diferencias con otras regiones son muy significativas, siendo la siguiente CA mejor dotada el País Vasco con un ordenador disponible por cada seis alumnos.

En el caso de Extremadura, esta mejora ha sido protagonizada por los centros públicos de la región.

Por otra parte, se observa claramente una tendencia a sustituir los equipos obsoletos por otros más modernos como Pentium IV o superiores, tanto en los Centros Públicos de Primaria y Secundaria, como en los Centros Privados.

En los Centros Públicos de Educación Secundaria de Extremadura, más de la mitad de los equipos informáticos utilizados en el curso 2002-2003 eran Pentium IV o superiores, mientras que a nivel nacional dicho porcentaje no llegaba al 20%.

**Tabla 2.1.4. Evolución del número medio de alumnos por ordenador**

	CURSO 2002-2003			CURSO 2003-2004			EVOLUCIÓN		
	Total	Centros Públicos	Centros Privados	Total	Centros Públicos	Centros Privados	Total	Centros Públicos	Centros Privados
<b>TOTAL</b>	<b>13,4</b>	<b>13</b>	<b>14,1</b>	<b>11,2</b>	<b>10,3</b>	<b>13,4</b>	<b>-2,2</b>	<b>-2,7</b>	<b>-0,7</b>
Andalucía	20,5	21	19,1	20,5	21	19,1	0	0	0
Aragón	9,9	9,2	11,3	9,1	8,6	10,1	-0,8	-0,6	-1,2
Asturias	10	9,4	11,6	9,2	8,7	10,6	-0,8	-0,7	-0,9
Baleares	16,2	14,9	18,9	14,6	13,5	17	-1,6	-1,4	-1,9
Canarias	16,5	16,5	16,6	14,6	14,3	15,8	-1,9	-2,2	-0,8
Cantabria	..	..	..	11,1	10,9	11,4	..	..	..
Castilla y León	11,4	10,2	15,2	9,8	8,8	12,8	-1,6	-1,4	-2,4
Castilla - La Mancha	11,9	11	18,8	10,5	9,7	16,2	-1,4	-1,2	-2,5
Cataluña	10	9,5	11	10	9,5	11	0	0	0
Comunidad Valenciana	16,5	16	17,9	13,5	13	14,9	-3	-3	-3,1
<b>Extremadura</b>	<b>10,4</b>	<b>9,2</b>	<b>22,1</b>	<b>2,9</b>	<b>2,4</b>	<b>19</b>	<b>-7,5</b>	<b>-6,8</b>	<b>-3,1</b>
Galicia	..	..	..	13,7	11,2	35,1	..	..	..
Madrid	15,5	15,3	15,7	12,5	11,4	14,2	-3	-3,9	-1,5
Murcia	14,7	13,4	20,8	12,2	11	18,4	-2,6	-2,5	-2,4
Navarra	9,2	8,4	10,9	8,4	7,9	9,5	-0,8	-0,5	-1,4
País Vasco	7,4	6,6	8,3	6	5,1	7,2	-1,4	-1,5	-1,1
La Rioja	9,5	8,4	12,8	8,6	7,4	12,4	-0,9	-1	-0,4
Ceuta	17	13,9	59,3	12,8	10,8	31,5	-4,2	-3,1	-27,8
Melilla	20,6	19,1	37,8	15,5	14	37,1	-5,1	-5	-0,7

Fuente: Ministerio de Educación y Ciencia. Estadística de la Sociedad de la Información y la Comunicación en los centros educativos.

En el curso 2003-2004 se aprecia, de nuevo, una fuerte inversión en ordenadores, superando aún con mayor distancia a la media nacional, tanto en los centros públicos de primaria, como en los de secundaria.

Otro dato de interés es la proporción de centros con conexión a Internet. Se ha producido una fuerte motivación para la incorporación de la población a la denominada Sociedad de la Información, con un incremento del 243% en el acceso a Internet por habitante. Por otra parte, en Extremadura hemos pasado de tener el 94,9% de los Centros Públicos con conexión a la red en el curso 2002-2003 a tener la totalidad de los centros conectados al comienzo del siguiente curso.

Resulta interesante analizar cuál es el ancho de banda utilizado por los centros con conexión a Internet. Los datos muestran que en el curso 2003-2004, los centros públicos de Galicia, seguido por los de Extremadura, eran los que disponían del mayor número de ordenadores con conexión superior a 512kbs. Los porcentajes son, en ambos casos, muy superiores a la media.

**Tabla 2.1.5. Ancho de banda utilizado por los centros con conexión a internet. Curso 2003-2004**

	Centros Públicos de Enseñanza Primaria		Centros Públicos de Enseñanza Secundaria		Centros Privados	
	Hasta 512Kb	Más de 512Kb	Hasta 512Kb	Más de 512Kb	Hasta 512Kb	Más de 512Kb
<b>TOTAL</b>	<b>83,8</b>	<b>16,2</b>	<b>62,5</b>	<b>37,5</b>	<b>75,4</b>	<b>24,6</b>
Andalucía	98,3	1,7	80,1	19,9	82,4	17,6
Aragón	96,7	3,3	51,5	48,5	79,8	20,2
Asturias	95,7	4,3	78,9	21,1	92,3	7,7
Baleares	93,8	6,2	91,5	8,5	78,4	21,6
Canarias	99,2	0,8	90,5	9,5	76,2	23,8
Cantabria	98,6	1,4	78,7	21,3	84,6	15,4
Castilla y León	96,1	3,9	62,8	37,2	84,6	15,4
Castilla - La Mancha	94,8	5,2	68,2	31,8	83,8	16,2
Cataluña	60,7	39,3	27,8	72,2	70,4	29,6
Comunidad Valenciana	95,3	4,7	84,4	15,6	72,6	27,4
<b>Extremadura</b>	<b>39</b>	<b>61</b>	<b>17,2</b>	<b>82,8</b>	<b>75,7</b>	<b>24,3</b>
Galicia	35,6	64,4	3,4	96,6	65,1	34,9
Madrid	85,6	14,4	73,2	26,8	65,4	34,6
Murcia	96,5	3,5	75,5	24,5	89,1	10,9
Navarra	93,6	6,4	51,9	48,1	86,9	13,1
País Vasco	94,4	5,6	79	21	66,7	33,3
La Rioja	93	7	65,4	34,6	86,2	13,8
Ceuta	75	25	40	60	83,3	16,7
Melilla	54,5	45,5	28,6	71,4	66,7	33,3

Fuente: Ministerio de Educación y Ciencia. Estadística de la Sociedad de la Información y la Comunicación en los centros educativos.

### Enseñanzas Universitarias: El Impacto de la Universidad de Extremadura (UEx) en la Comunidad Autónoma

En 1973 se creó la Universidad de Extremadura (UEx). Su impacto en la región ha sido trascendental, como elemento esencial en la formación de capital humano y por ende en el desarrollo regional.

Desde su implantación han disminuido considerablemente los traslados a otras universidades, tan frecuentes hace unos años, cuando los extremeños tenían como punto de referencia las Universidades de Salamanca, Madrid o Sevilla.

El aumento del alumnado universitario ha sido extraordinario, alcanzando en el curso 2003-2004 la cifra de 25.912 matriculados que representan el 1,74% del total de universitarios españoles. En 1973, este porcentaje era de 0,86. Este incremento se ha producido a pesar de que el peso relativo de la población extremeña respecto a la nacional ha disminuido.

Además, desde sus inicios, esta organización ha experimentado un desarrollo muy importante, sobre todo en el número de titulaciones impartidas.

En el curso 1973-1974 tan sólo se podían cursar estudios de Licenciatura en Químicas, Filología, Medicina, Derecho, Ingeniero Técnico Agrícola, Diplomatura en CC. Empresariales y Profesor de EGB en tres especialidades (Ciencias, Lengua Española e Idioma y Sociales). Hoy, existen 76 titulaciones diferentes.

**Tabla 2.1.6. Impacto de la UEx en la formación de recursos humanos**

	1973	2004
Acceso a estudios Universitarios	Uno de cada 95 españoles cursaba estudios superiores, mientras que en Extremadura sólo uno de cada 345 accedía a la Universidad	En la actualidad uno de cada 29 españoles es universitario. Extremadura consigue mejorar extraordinariamente su proporción consiguiendo que uno de cada 41 habitantes sea universitario, aproximándose a la media nacional
Incremento del alumnado universitario	Año de creación de la UEx. En su primer curso se matricularon 3.198 universitarios	El número de alumnos universitarios se multiplica por ocho alcanzando en el curso 2003-2004 el valor de 25.912 matriculados
Peso del alumnado universitario en el total nacional	El alumnado universitario en Extremadura suponía el 0,86% del total del alumnado universitario español	El alumnado universitario extremeño representa el 1,74% del total
Crecimiento del profesorado	189 profesores entre Facultades y Escuelas Universitarias	Crecimiento espectacular del profesorado casi en un 900% alcanzando el valor de 1.870
Crecimiento del número de titulaciones	Se ofertan 8 titulaciones	Existen un total de 76 titulaciones diferentes
Traslado de alumnos a otras universidades		Disminución paulatina del número de traslados que se solicitan para estudiar titulaciones existentes en la UEx  Los traslados se deben en su mayor parte a la demanda que supera la oferta del número de alumnos o que la titulación deseada no se imparte en la UEx

Fuente: Elaboración propia a partir de los datos facilitados por el INE y el estudio llevado a cabo por Emilia Domínguez Rodríguez y José Luis Medel Bermejo, denominado "El impacto de la UEx sobre la Comunidad Autónoma de Extremadura 1973-2004".



La mayor concentración de títulos se localiza en los campus de Cáceres y Badajoz, si bien los campus universitarios se han ampliado también a Mérida y Plasencia, contando además con un centro adscrito en Almendralejo, la institución cultural Santa Ana.

En los últimos años, y al compás de lo que ha sucedido en otras universidades, la extremeña se ha ido especializando en nuevas titulaciones y especialidades, proceso que ha ido acompañado de un aumento del personal docente y de administración y servicios, al igual que de un aumento presupuestario importante.

Además de la influencia que la UEx ha tenido en la formación del capital humano, es reseñable su impacto en otras áreas. En las tablas 2.1.7, 2.1.8 y 2.1.9. se ofrece un resumen del alcance en dichas parcelas.

### **Tabla 2.1.7. Impacto científico y cultural de la UEx**

La actividad investigadora de la UEx va en alza: tesis, tesinas, trabajos fin de carrera, becarios de investigación, becas predoctorales...:

- En el curso 78/79 se defendieron un total de 11 tesis, y en 02/03 se aprobaron 94.
- El número de alumnos matriculados en doctorado prácticamente se ha duplicado entre los años 88/89 y 02/03.
- La UEx dispone en la actualidad de 149 grupos para el estudio y la investigación en múltiples y variados campos científicos.
- El número de publicaciones también ha aumentado: libros, tesis publicadas...
- La UEx colabora en la creación cultural con otras instituciones públicas: en Programas de la Junta de Extremadura, Ayuntamientos, Cajas de Ahorro...

Fuente: Elaboración propia a partir de los datos facilitados por el INE y el estudio llevado a cabo por Emilia Domínguez Rodríguez y José Luis Medel Bermejo, denominado "El impacto de la UEx sobre la Comunidad Autónoma de Extremadura 1973-2004".

### **Tabla 2.1.8. Impacto institucional de la UEx**

- Establecimiento, cada vez mayor, de convenios con empresas, Organizaciones Empresariales y Cámaras de Comercio, Ayuntamientos y Diputaciones de la Región, Universidades Europeas, Iberoamericanas y Norteamericanas, Fundaciones y Patronatos..., etc.
- Progreso favorable y en claro ascenso de las relaciones internacionales. Se han incrementado las becas, convenios y las salidas a otras universidades, prioritariamente con países de la Unión Europea, América Latina y Estados Unidos. En la actualidad existen 11 becas que potencian las relaciones internacionales de la Universidad: Sócrates / Erasmus, SICUE, SÉNECA, Leonardo Da Vinci, Alfa PCI - AECl, Pima, Becas Argo, Becas MAE - AECl, Tempos, Alban.
- Mayor presencia de la UEx en los medios de prensa escrita regional.

Fuente: Emilia Domínguez Rodríguez y José Luis Bermejo: "El Impacto de la UEx sobre la Comunidad Autónoma de Extremadura 1973-2004".

**Tabla 2.1.9. Impacto económico y urbanístico de la UEx**

Desarrollo económico y urbanístico de las ciudades extremeñas con sedes universitarias:

- Badajoz, Cáceres, Mérida, Plasencia y Almodralejo acogen cada año a un gran número de estudiantes que, por un lado, suponen un potencial de consumo que impulsa económicamente estas ciudades, y por otro, un incremento de población demandante de numerosos servicios, tales como transporte urbano, bibliotecas, zonas de ocio, comunicaciones con el resto de la región (transporte público, carreteras, mejoras de los accesos a la ciudad, en la señalización...).
- El campus de Badajoz ha revitalizado un eje de comunicación de gran importancia en la región.
- El campus de Cáceres ha generado el crecimiento de la ciudad por una zona donde éste había quedado ralentizado.

Fuente: Emilia Domínguez Rodríguez y José Luis Bermejo: "El Impacto de la UEx sobre la Comunidad Autónoma de Extremadura 1973-2004".

La concesión de **becas para estudios universitarios** tanto por el Ministerio de Educación como por la Junta de Extremadura ha facilitado también el acceso a la Universidad. Cada año son miles los extremeños que gracias a estas ayudas logran costearse los gastos académicos, de residencia y desplazamiento, o gran parte de ellos. Año tras año no sólo aumentan los beneficiarios, sino también el importe de las mismas. Para muchos alumnos estas facilidades económicas han sido decisivas para su acceso a la universidad.

Sólo en el curso 2003-2004 más de 9.000 extremeños se beneficiaron de las becas concedidas por el Ministerio de Educación, y más de 1.700 de las de la Junta de Extremadura. En total se dedicaron más de 22 millones de euros a estas ayudas.

**Tabla 2.1.10. Becas universitarias 2003-2004**

	Ministerio de Educación y Ciencia	Junta de Extremadura
Becas	23.751,0	1.753,0
Becarios	9.111,0	1.729,0
Importe (miles €)	21.734,5	737,7

Fuente: INE. Becas y gasto público en educación.

En definitiva, se observa como la Universidad de Extremadura pese a su juventud es una institución consolidada y comprometida con la sociedad extremeña.

## La Obra Social de las Cajas de Ahorro en la Educación

La contribución de la obra social de las Cajas de Ahorro a la educación en Extremadura a través de actividades e inversiones relacionadas con la educación ha sido muy importante. Tanto en enseñanzas universitarias como en primaria y secundaria, han aportado recursos para financiar distintos tipos de proyectos:



► Biblioteca Central del Campus de Badajoz.

DIARIO HOY

construcción de facultades y centros educativos, mejora en las instalaciones de los mismos, bibliotecas, residencias universitarias, becas, ayudas...

De 1996 a 2004 cerca de un tercio del total de la obra social de las Cajas de Ahorro extremeñas se ha destinado a actividades docentes y de investigación, superando los 75 millones de euros.

Respecto a las **Enseñanzas no Universitarias**, merece destacarse el Plan de inversiones en centros educativos de titularidad pública. En el período 2000-2004, Caja Badajoz y Caja Extremadura aportaron cerca de 20 millones de euros, actuando en más de 420 centros escolares de la región.

Las inversiones en **Enseñanzas Universitarias** también han sido objeto de financiación por las obras sociales. Sólo entre 1996 y 1999, ambas Cajas aportaron más de 30 millones de euros:

- La Caja de Badajoz financió la construcción de los edificios de la Escuela de Ingenierías Industriales, la Biblioteca del campus de Badajoz, y los Edificios de servicios múltiples de ambos campus.
- La Caja de Extremadura financió la construcción de los edificios de la Facultad de Ciencias del Deporte, la Biblioteca del campus de Cáceres, y la Escuela Universitaria de Enfermería.

Además, las dos Cajas disponen de Residencias Universitarias propias. La Caja de Extremadura cuenta con la residencia universitaria de "San José" y la de

“Santa Teresa de Jesús”, y la Caja de Badajoz con una residencia, que lleva su mismo nombre.

Los fondos destinados a ayudas y becas al estudio también han sido significativos, superando los 3,5 millones de euros en los últimos quince años.

## Conclusiones

- La población extremeña ha mejorado de forma espectacular su nivel de formación, dando lugar a uno de los avances más sorprendentes y a la vez más necesarios que se han producido en nuestra región en los últimos 25 años.
- El nivel de estudios de la población en edad de trabajar ha mejorado notablemente. En 1980, de cada 100 personas en edad de trabajar, 16 eran analfabetas, 68 no tenían estudios o sólo estudios primarios, 12 personas tenían estudios medios y tan sólo 1 poseía estudios superiores. En 2004, de cada 100 personas en edad de trabajar, tan sólo 6 son analfabetas, 30 no tienen estudios o sólo estudios primarios, 53 poseen estudios medios, y 4 han adquirido formación superior.
- Extremadura es la CC.AA. que más ha aumentado la tasa bruta de matriculación de estudiantes. En el período 1980-2000 ha crecido en 20 puntos porcentuales, mientras que el crecimiento medio nacional apenas supera los 15.
- El nivel de cualificación de la población extremeña seguirá mejorando en el futuro debido a la mejor formación de los jóvenes y la mayor incidencia del analfabetismo entre la población de mayor edad.
- Se ha facilitado el acceso a la educación construyendo una extensa red de centros de infantil, primaria y secundaria, que mitiga el problema de la fuerte dispersión de la población. A su vez, se les ha dotado de mayor y mejor infraestructura, mobiliario y equipamiento. Un ejemplo de ello es la gran inversión que se ha llevado a cabo en equipos informáticos para los centros docentes: en tan sólo un año (curso 2002-2003 al curso 2003-2004) se ha logrado pasar de 10,4 (alumnos por ordenador) a 2,9, convirtiendo a Extremadura en la Comunidad Autónoma cuyos alumnos disponen de un mayor número de ordenadores para su formación.
- La concesión de ayudas y becas contribuyen a eliminar el obstáculo que suponen las diferencias económicas a la hora de acceder a la educación en condiciones de igualdad.
- La obra social de las Cajas de Ahorro ha tenido un papel destacado en las mejoras educativas de la región, financiando importantes proyectos de infraestructuras en centros universitarios y educativos, residencias universitarias, becas al estudio y formación, investigación... En el período 1996-2004, del importe total destinado a Obra Social por las Cajas extremeñas, cerca de un tercio se ha destinado a actividades docentes y de investigación, ascendiendo a una cuantía total de más de 75 millones de euros.

- La creación y desarrollo de la UEx ha sido fundamental para mejorar el nivel educativo, de investigación y el desarrollo económico de la CC.AA.
- Entre 1973 y 2004, el número de universitarios extremeños se ha multiplicado por ocho, el número de profesores ha crecido en un 900%, el incremento de titulaciones universitarias ha sido extraordinario, pasando de 8 a 76. Su desarrollo además, ha influido positivamente en otros aspectos como la actividad investigadora, el impacto institucional y cultural, y el desarrollo económico de las ciudades con sedes universitarias.
- Estas mejoras educativas, junto con el aumento del nivel de renta, han dado lugar a que Extremadura sea la Comunidad Autónoma que más ha incrementado el IDH (Índice de Desarrollo Humano) en el período 1980-2000, convirtiéndose en la región que más ha mejorado su nivel de vida en los últimos años.

## • SANIDAD

La dimensión sanitaria es una de las políticas públicas a la que los ciudadanos dan una prioridad especial. Para la población extremeña, al igual que para el resto de españoles, una de sus grandes inquietudes es la salud. Hoy, cuando se habla de salud, se alude a un concepto más amplio que el entendido hasta hace unos años. Los extremeños quieren disfrutar de un sistema de protección de enfermedades, de una salud alimentaria segura y saludable, de un entorno sano y de una asistencia sanitaria de calidad.

La Constitución Española reconoce en su artículo 43 el derecho de todos los ciudadanos a la protección de su salud y confiere las competencias necesarias al Estado y a los poderes públicos para que organicen el sistema sanitario español, tanto en lo concerniente a la prevención como a la prestación de estos servicios.

Desde 1978, el sistema sanitario de nuestro país ha experimentado grandes cambios. Hoy la cobertura es universal, con prestaciones básicas para todos y con fuentes de financiación propias.

En la Comunidad Autónoma de Extremadura la evolución tanto en la gestión de los servicios sanitarios como en la calidad de la asistencia médica ha sido destacable. Los recursos sanitarios disponibles hacen incomparable la situación existente hace dos décadas con la actual: se ha producido un aumento destacado del número de establecimientos y personal sanitario y se ha incrementado el gasto sanitario por persona. En consecuencia el número de prestaciones y servicios que se ofrecen hoy es mucho mayor, se fomenta la innovación, se implantan técnicas de prevención de enfermedades...

Todos estos logros gestionados en la actualidad por el Servicio Extremeño de Salud (SES), constituyen un avance importante que ha mejorado la calidad de vida y bienestar de los extremeños.

## El gasto en Sanidad

Desde 1978, se ha producido, en materia de sanidad, una intensa y paulatina descentralización administrativa del Estado hacia las Comunidades Autónomas. En Extremadura este proceso culmina en 2002, cuando se asumen definitivamente las competencias en materia de salud, pasando la Junta de Extremadura a gestionar las materias relacionadas con la planificación sanitaria, la salud pública y la asistencia sanitaria.

Extremadura es una de las regiones donde más ha aumentado el gasto sanitario.

La sanidad ocupa un lugar privilegiado en los presupuestos de la Junta de Extremadura y se caracteriza por ser el área de gestión pública que más recursos absorbe de los mismos. Es una partida presupuestaria continuamente en aumento para satisfacer el crecimiento de la demanda así como las necesidades de atención sanitaria crecientes de los ciudadanos.

Prueba de ello es que desde 1995 hasta 2003, y según datos del Ministerio de Sanidad y Consumo, se ha producido un incremento que supera el 80%, porcentaje claramente superior a la media nacional.

**Tabla 2.1.11. Gasto territorial consolidado (Miles de euros corrientes)**

	1995	2003	EVOLUCIÓN
EXTREMADURA	556.297	1.016.171	82,7%
ESPAÑA	21.545.964	37.238.861	72,8%

Fuente: Ministerio de Sanidad y Consumo. Estadística del Gasto Sanitario Público. Gasto Territorial Consolidado (1995-2003).

El análisis del gasto sanitario por persona demuestra que el aumento ha sido considerable en un breve lapso de tiempo. Si en 1999 el gasto sanitario en la región era de 725 euros, en 2003 se elevó hasta los 1.026 euros, produciéndose un incremento de más de un 40%, valor superior a la media nacional que se sitúa en el 32,3%.

**Tabla 2.1.12. Gasto sanitario por persona (€)**

	1999	2003	Crecimiento total	Crecimiento medio anual
EXTREMADURA	725	1.026	41,5%	9,2%
ESPAÑA	721	954	32,3%	7,3%

Fuente: Ministerio de Sanidad y Consumo. Informe del Grupo de Trabajo de Análisis del Gasto Sanitario.

Este crecimiento, motivado fundamentalmente por el aumento de la esperanza de vida<sup>22</sup>, la ampliación de áreas de atención sanitaria al ciudadano y las mejoras en las infraestructuras existentes y de nueva planta, obliga continuamente al sistema sanitario a mejorar la provisión de servicios de atención permanente y servicios sociales especializados.

Un ejemplo de ello es el esfuerzo que se está llevando a cabo en la atención sociosanitaria a personas mayores y discapacitadas. Con el fin de evaluar las necesidades de este colectivo, se ha puesto en marcha el Plan Marco de Atención Sociosanitaria en Extremadura, una estrategia de actuación conjunta entre las Consejerías de Bienestar Social y Sanidad y Consumo, que define una serie de medidas, servicios, recursos y programas para la atención de las personas dependientes. Por el esfuerzo conjunto, y en reconocimiento a la labor que se está realizando para promover la atención e integración de este colectivo, el plan ha recibido el Premio Imsero Infanta Cristina<sup>23</sup> 2006.

## El aumento de los Recursos Sanitarios

Atendiendo a las dotaciones de infraestructuras sanitarias, personal y medios tecnológicos, se puede afirmar que en Extremadura los cambios han sido notables.

Hace dos décadas, los recursos hospitalarios se encontraban centralizados preferentemente en las grandes capitales; las zonas rurales permanecían al margen de los beneficios asistenciales de estos centros. Localidades como Alía, Guadalupe, Berzocana, Cedillo o Helechosa distaban en más de 100 km del centro hospitalario más próximo<sup>24</sup>. Incluso en atención primaria se repetía este distanciamiento a los consultorios médicos, que además carecían de suficientes medios personales, técnicos y personales (la mayoría sólo contaban con un médico residente y un botiquín).

En la actualidad, este panorama ha cambiado notablemente. Extremadura dispone, según el Plan de Salud 2005-2008, de 98 centros de salud, 417 consultorios locales, 123 puntos de atención continuada y 10 hospitales, aparte de los que actualmente se encuentran proyectados o en construcción.

La creación de nuevos Centros Hospitalarios y la consiguiente ampliación del número de Áreas de Salud, con un radio de actuación territorial lógicamente

<sup>22</sup> Es un hecho contrastado que el gasto per cápita en asistencia sanitaria de las personas más ancianas es mayor.

<sup>23</sup> Premio otorgado anualmente por el Instituto de Mayores y Servicios Sociales (IMSERSO) con el fin de promocionar la investigación social y técnica en la búsqueda de soluciones para personas mayores, personas con dependencia y sus familias cuidadoras, y reconocer públicamente la labor realizada por profesionales, organizaciones, administraciones públicas y empresas en el ámbito de los servicios sociales.

<sup>24</sup> El mal estado de las carreteras era un agravante notorio a este distanciamiento, aumentando la duración de los desplazamientos.

más reducido, ha sido el factor clave para mejorar los niveles de accesibilidad a los servicios sanitarios. La mayor parte de la población extremeña, en concreto el 80,12%, se halla situada a una distancia menor o igual a 30 minutos de su hospital público de referencia. Un ejemplo es el avance que en este sentido ha supuesto la apertura del nuevo hospital de Alta Resolución de Zafra para su Área de Salud, que ha posibilitado que dicho porcentaje de accesibilidad alcance el 90,74% en 2004, frente al 37,78% de 1995.

Este incremento no ha sido sólo en cifras absolutas. El número de centros hospitalarios por 100.000 habitantes entre los años 1995 y 2004 pasa de 1,6 a 1,9, mientras que la media española ha disminuido, según los datos del Instituto Nacional de Estadística.

**Tabla 2.1.13. Centros hospitalarios por 100.000 habitantes**

	1995	2004	Variación
EXTREMADURA	1,6	1,9	16,7%
ESPAÑA	2,0	1,8	-11,3%

Fuente: INE. Estadística de Indicadores Hospitalarios.

Un hecho destacable en la Comunidad Autónoma extremeña es el porcentaje de centros hospitalarios públicos existentes. En la actualidad, los establecimientos sanitarios que dependen directamente de la Junta de Extremadura suponen el 40% del total, dato superior a la media nacional que se sitúa en un 28,7%.

En los servicios de atención primaria también se evidencia una importante mejora en la accesibilidad a los recursos sanitarios públicos. Según el Plan de Salud de Extremadura 2005, entre 1995 y 2004 se ha producido un aumento considerable del porcentaje de núcleos de población cuya distancia a su correspondiente centro de salud es inferior a 15 minutos, pasando del 68,4% al 84,7%. Este avance ha tenido lugar sobre todo en las Áreas de Cáceres (del 49,2% al 79,4%) y de Llerena-Zafra (del 57,9% al 84,6%). La causa principal de esta positiva evolución ha sido la apertura de nuevos centros de salud, junto con la mejora de la red viaria.

La disposición de más centros hospitalarios y asistenciales era sólo el primer paso para el avance sanitario. Para que los ciudadanos extremeños pudieran disfrutar de una cobertura sanitaria real y adecuada a las exigencias de una sociedad desarrollada, era preciso avanzar en tres direcciones:

- Dotación de personal especializado.
- Puesta en funcionamiento de especialidades médicas que hasta hace poco no existían en nuestra región.



- Implantación de medios vinculados a la tecnología de vanguardia.

Todo ello con el objetivo de disponer de los mejores equipos, una mayor eficacia en las intervenciones sanitarias y una capacidad de reacción rápida, tanto hospitalaria como asistencial.

El impacto de este incremento en infraestructuras hospitalarias se refleja en los principales indicadores que se tienen en cuenta en materias relacionadas con la salud, como indicadores de dotación hospitalaria, de personal, de funcionamiento, de técnicas de diagnóstico, además de otros referidos a centros de especialidades, etc. Ya en el año 2001, Extremadura se situaba en cuatro de ellos por encima de la media española, según datos del INE.

**Tabla 2.1.14. Dotación hospitalaria 2001**

	ESPAÑA	EXTREMADURA
Camas instaladas por 10.000 habitantes	39,34	40,32
Camas en funcionamiento por 10.000 habitantes	35,40	35,41
Quirófanos en funcionamiento por 10.000 habitantes	0,87	0,68
Incubadoras en funcionamiento por 10.000 niños nacidos en el año	64,00	64,29
Paritorios en funcionamiento por 10.000 mujeres en edad fértil	0,68	0,90

Fuente: INE. Estadística de Indicadores Hospitalarios 2001.

En las páginas siguientes iremos desgranando la situación de los distintos indicadores con el fin de constatar el importante avance cualitativo y cuantitativo habido en los últimos años en el sistema sanitario extremeño.

Uno de los logros más significativos ha sido el incremento del **número de camas**, por su importancia en la cobertura de la asistencia hospitalaria. Aumentar el número de camas en funcionamiento continúa siendo uno de los objetivos del sistema sanitario extremeño para los próximos años. La construcción y puesta en funcionamiento de los nuevos hospitales de Alta Resolución de Almendraledo y Talarrubias y del nuevo hospital en la ciudad de Cáceres incrementará la oferta territorial del número de camas disponibles.

**Tabla 2.1.15. Camas por 10.000 habitantes**

	1991	2005	Tasa de variación
EXTREMADURA	38,6	38,9	0,9%
ESPAÑA	42,2	35,8	-15,2%

Fuente: INE. Indicadores Sociales de España 2005.

Además, según el Plan de Salud 2005-2008, está prevista la construcción de un nuevo Centro de Alta Resolución en Trujillo, e incluye también un Plan de Actuación en Infraestructuras que recoge obras de ampliación y acondicionamiento en el resto de Hospitales del SES, contribuyendo aún más a la consecución de este objetivo.

Los **profesionales sanitarios**, han crecido en número, conocimientos y profesionalidad, al tener disponibles mejores dotaciones para el ejercicio de su trabajo.

Paralelamente al aumento del número de camas por habitante, se ha producido un incremento de la dotación de personal sanitario por camas en funcionamiento, en ambos casos superior al registrado en España.

**Tabla 2.1.16. Personal por cama en funcionamiento**

	1995	2002	Variación
EXTREMADURA	2,17	2,64	21,6%
ESPAÑA	2,22	2,67	20,5%

Fuente: INE. Estadísticas de Indicadores Hospitalarios.

Si analizamos el personal sanitario colegiado por 100.000 habitantes, cabe señalar que en Extremadura, el crecimiento en el período 1991-2001 de médicos, odontólogos/estomatólogos y ATS/diplomados en enfermería ha sido superior a la media. En conjunto, este aumento se sitúa alrededor de un 37%, superior al 23% de media nacional.

**Tabla 2.1.17. Profesionales sanitarios colegiados por 100.000 habitantes**

	1991		2003		Crecimiento %	
	Extremadura	España	Extremadura	España	Extremadura	España
Médicos	304,8	393,1	404,8	450,3	32,8%	14,6%
Odontólogos/Estomatólogos	16,5	28,8	27,3	47,2	65,6%	63,8%
ATS/Diplomados enfermería	391,7	413,5	550,9	521,4	40,6%	26,1%
Farmacéuticos	101,2	96,5	135,2	133,4	33,5%	38,2%
<b>TOTAL personal sanitario</b>	<b>814,2</b>	<b>931,9</b>	<b>1.118,1</b>	<b>1.152,3</b>	<b>37,3%</b>	<b>23,6%</b>

Fuente: INE. Indicadores Sociales de España 2005.

En cuanto a la **dotación tecnológica**, ha habido significativos avances, especialmente en la adquisición de aparatos de alta tecnología médica que han posibilitado:

- El acceso de una forma rápida a medios diagnósticos y terapéuticos avanzados.



DIARIO HOY

► Equipamiento tecnológico en un centro hospitalario de la región.

- La mejora de la formación postgrado y la investigación biomédica.

Por otro lado, y aunque todavía las desigualdades entre las distintas Comunidades Autónomas son muy significativas, las dotaciones más novedosas son ahora más homogéneas que hace 10 años<sup>25</sup>.

En 2004 los equipos de alta tecnología eran más del doble que los existentes tan sólo nueve años antes. Tecnologías tan demandadas como son los equipos de TAC o las resonancias magnéticas han experimentado un incremento muy notable. En el primer caso se duplica y para el segundo actualmente existen 7 equipos, mientras que en 1995 no se disponía de ninguno.

<sup>25</sup> Artículo realizado por GONZÁLEZ, Beatriz y URBANO, Rosa M., "Oferta pública y privada de los servicios sanitarios por CC.AA.", Gac. Sanit., Mayo 2004, vol. 18, Supl. 1, p. 82-89.

**Tabla 2.1.18. Equipos de alta tecnología en Extremadura**

	1995	2004
TAC: Tomografía Axial Computerizada	7	15
RM: Resonancia Magnética	0	7
GAM: Gammacámara (Incluye SPECT)	3	6
HEM: Sala de Hemodinámica	1	2
ASD: Agiografía por Sustracción Digital	2	1
LIT: Litotricia Extracorpórea por Ondas de Choque	0	2
BCO: Bomba de Cobalto	1	1
ALI: Acelerador de Partículas	1	1
<b>Total</b>	<b>15</b>	<b>35</b>

Fuente: Fundación Encuentro. Informe España 2006.

Los servicios de **Atención Primaria** cuentan también con mayores recursos gracias a una serie de unidades de apoyo que proporcionan una mayor capacidad resolutoria y mejoran el acceso de los ciudadanos a los distintos servicios sanitarios. Extremadura cuenta en la actualidad con 43 unidades de fisioterapia, 30 de salud bucodental, 16 de radiología, 16 equipos de salud mental, 28 centros de orientación y planificación familiar y 14 centros de atención a drogodependencias (CEDEX).

A las mejoras de la **Atención Sanitaria Especializada**<sup>26</sup> han contribuido notablemente la apertura de los Hospitales de Zafra y del Perpetuo Socorro de Badajoz; las obras de construcción de los nuevos hospitales de Cáceres, Tierra de Barros y La Siberia, y la remodelación del resto de hospitales para dotarlos de un número suficiente de habitaciones individuales y mejorar sus infraestructuras.

La puesta en funcionamiento del Centro de Atención de Urgencias y Emergencias 112, implantado en Extremadura en 1998, ha supuesto también un progreso en la prestación de servicios de **urgencias sanitarias**. Dada la extensión del territorio extremeño la eficacia de este Servicio es fundamental para garantizar una adecuada atención al ciudadano.

La implantación de este nuevo servicio facilita una actuación rápida, coordinada y eficaz ante este tipo de situaciones. Además, es un sistema dotado de los últimos avances tecnológicos en materia de comunicaciones e informática, entre los que se incluye un Sistema de Información Geográfica (SIG) interactivo.

El Centro ofrece además la atención requerida en otros ámbitos como son protección civil, seguridad ciudadana y extinción de incendios y salvamento. Hoy

<sup>26</sup> Comprende la atención hospitalaria, la atención sociosanitaria, la atención psiquiátrica y salud mental, la atención a drogodependencias, otros recursos de atención especializada y la atención farmacéutica.



DIARIO HOY

► *Unidad Móvil del 112.*

por hoy, si un ciudadano necesita ayuda urgente puede solicitarla sin necesidad de saber a qué servicio debe dirigirse y en qué teléfono le pueden atender.

Especial mención merece la Unidad de Cuidados Paliativos del 112 de reciente creación, sistema de atención a enfermos no hospitalizados que está siendo referente para otras Comunidades Autónomas por su calidad y eficacia.

Todos estos avances han permitido configurar un sistema sanitario regional moderno y en continuo avance. Las siguientes cifras muestran una idea de la actividad del mismo.

En el SES, tan sólo en 2004, se realizaron más de nueve millones de consultas médicas en Atención Primaria<sup>27</sup>, cinco millones de consultas en Enfermería de Atención Primaria y más de seis mil atenciones por las Unidades Móviles de Emergencias. Además, se administraron medio millón de dosis de vacunas. Por otra parte, en los hospitales se produjeron más de cien mil ingresos hospitalarios en Atención Especializada; setenta mil intervenciones quirúrgicas; nueve mil quinientos partos, con un 26% de cesáreas; setenta y cinco trasplantes de órganos; veintiocho mil mamografías y alrededor de cincuenta mil TAC.

<sup>27</sup> Primer nivel de acceso de los ciudadanos a la asistencia sanitaria.



➤ Campaña de vacunación contra la meningitis en un colegio de Mérida.

DIARIO HOY

## Un sistema sanitario de calidad

La mejora de la salud de los extremeños ha sido y viene siendo palpable en los últimos años. Así lo muestran algunos de los indicadores de salud más significativos como la mortalidad evitable, la mortalidad infantil, la esperanza de vida o la esperanza de vida limitada.

Estos indicadores ponen de manifiesto que la situación ha mejorado especialmente en aquellas regiones que partían de peor situación.

El concepto de **mortalidad evitable** se refiere al estudio de aquellos casos en los que la enfermedad, incapacidad o muerte prematura se podrían haber evitado si durante el proceso asistencial se hubiesen realizado todas las actividades de una manera correcta. Se considera un indicador de calidad de los servicios sanitarios.

Si estudiamos las muertes producidas por enfermedades sensibles a prevención primaria y a cuidados médicos por cada 10.000 defunciones, comparando el quinquenio 1991-1995 con el que va de 1996 a 2000, se observa que las primeras han disminuido en Extremadura más de un 12%, situándose durante ambos espacios de tiempo por debajo de la media nacional.

**Tabla 2.1.19. Muertes por enfermedades sensibles a prevención primaria por 10.000 defunciones**

	1991-1995	1996-2000	VARIACIÓN
EXTREMADURA	433,0	380,8	-12,1%
ESPAÑA	518,0	453,0	-12,6%

Fuente: INE. Indicadores Sociales 2005.

Respecto de las muertes sensibles a cuidados médicos, los niveles para el período 1991-1995 en Extremadura eran ligeramente superiores a la media nacional, pero de 1996 a 2000 disminuyen más de un 32%, logrando situarse por debajo de la misma.

**Tabla 2.1.20. Muertes por enfermedades sensibles a cuidados médicos por 10.000 defunciones**

	1991-1995	1996-2000	VARIACIÓN
EXTREMADURA	136,4	92,3	-32,3%
ESPAÑA	127,2	97,5	-23,4%

Fuente: INE. Indicadores Sociales 2005.

A continuación se analizan otros parámetros de calidad sanitaria, como son la mortalidad infantil y la esperanza de vida<sup>28</sup>.

En el período 1984-2005 la tasa de **mortalidad infantil** ha descendido en Extremadura con mayor intensidad que en el conjunto nacional. De tal manera, que en los últimos años es inferior a la registrada de media en España.

Respecto a la **esperanza de vida**, su crecimiento ha sido mayor que el registrado para el conjunto nacional aproximándose a los valores medios, logrando así un alto grado de convergencia.

**Tabla 2.1.21. Evolución de la esperanza de vida (años)**

	1980	1998	TASA DE VARIACIÓN
EXTREMADURA	74,82	78,67	5,1%
ESPAÑA	75,62	78,71	4,1%
Diferencia de Extremadura a los niveles medios nacionales	-0,80	-0,04	

Fuente: INE. Indicadores demográficos básicos.

<sup>28</sup> Ambos conceptos están definidos en el capítulo de Demografía.

La **esperanza de vida limitada**, que hace referencia a la probabilidad al nacer de no sobrevivir hasta los 60 años, también ha disminuido en la región y se sitúa en torno a la media nacional.

**Tabla 2.1.22. Evolución de la esperanza de vida limitada (%)**

	1980	2000	VARIACIÓN (puntos porcentuales)
EXTREMADURA	14,15	11,25	-2,9
ESPAÑA	13,74	11,20	-2,5
Diferencia de Extremadura a los niveles medios nacionales	-0,41	-0,05	

Fuente: IVIE. Capital Humano y Desarrollo Humano en España, sus CCAA. y Provincias.

Según las Encuestas de Salud de Extremadura de 2001 y 2005, se observa una disminución en el uso de los servicios sanitarios, que confirma la mejora de la salud de los extremeños:

- En 2005, el 19,4% de los niños asistió a alguna consulta médica en las dos últimas semanas anteriores a la encuesta, frente al 24,8% en 2001.
- En el caso de la población adulta este parámetro también ha disminuido, pasando del 26,6% en 2001, al 24,4% en 2005.

Respecto a nuestro estilo de vida, merece ser destacado el hecho de que el porcentaje de extremeños que fuman diariamente se ha reducido en un 5%, pasando del 32,4% en 2001, al 27,6% en 2005.

Por el contrario, el sedentarismo sigue siendo una tarea pendiente, tanto en la población infantil como adulta. Por ello, las iniciativas y programas que fomenten la práctica del deporte y la educación sobre estilos de vida saludables deben seguir apoyándose incluso con más fuerza y recursos.

## El apoyo a las investigaciones sanitarias y la utilización de nuevas tecnologías

Una referencia especial merece el esfuerzo que se viene realizando en apoyo a la investigación sanitaria y la utilización de nuevas tecnologías. Para nuestra región, el desarrollo científico y la innovación constituyen la clave para seguir avanzando.

En esta línea, destaca el **Centro de Cirugía de Mínima Invasión (CCMI)**, ubicado en Cáceres, en el campus universitario, se dedica a la docencia e investigación de técnicas quirúrgicas de mínima invasión. Es un centro de referencia único en Europa que realiza investigación e innovación centrada en el desarrollo de





► Centro de Cirugía de Mínima Invasión.

DIARIO HOY

nuevos materiales, equipos y aplicaciones quirúrgicas colaborando con las principales multinacionales especializadas en equipos e instrumental quirúrgico.

Constituye un centro de formación y adiestramiento que cada año reúne a más de 500 profesionales para reforzar el desarrollo e implantación de este tipo de cirugía en hospitales y centros de salud. De ellos, aproximadamente el 20% son especialistas extranjeros que acuden a Cáceres desde países europeos, americanos y asiáticos.

Está dotado de la más alta tecnología. Además, en la actualidad están en construcción las nuevas instalaciones que van a acoger el CCMI, en su nueva etapa de desarrollo.

El CCMI ha adquirido un prestigio nacional e internacional fundamentado en las múltiples acreditaciones que ha recibido como reconocimiento a su labor.

Extremadura apuesta además por una gestión eficaz del sistema sanitario aplicando la tecnología e innovación en los sistemas de gestión e informatización de datos. Con este objetivo nace el **"Proyecto Jara"**, que presenta las siguientes particularidades:

- Es un sistema orientado al ciudadano.
- Aporta valor añadido al profesional, dotándole de herramientas de gestión clínica y administrativas.
- Fomenta el desarrollo de la Sociedad de la Información en Extremadura.
- Sitúa al SES en una posición de referencia Nacional e Internacional.

Gracias al Proyecto Jara, cada paciente tiene una única historia clínica que podrá ser consultada por todos los profesionales del SES que traten a ese paciente a lo largo de su vida.

Esta tecnología se extenderá a los 12 hospitales públicos de la región, 107 centros de salud, más de 300 consultorios, y alrededor de 15.000 profesionales. Es una iniciativa pionera en cuanto a su alcance y carácter global que cubrirá todos los procesos de actividad del Servicio Extremeño de Salud.

Ha favorecido además, la implantación en Extremadura de empresas líderes en el campo de las nuevas tecnologías que emplean a 400 profesionales extremeños de alta cualificación y que están abarcando áreas adicionales a la sanitaria con la que se iniciaron.

Finalmente, la incorporación de la **Telemedicina** a todos los hospitales y a un importante número de centros de salud es otro de los retos tecnológicos promovidos por el sistema sanitario extremeño.



DIARIO HOY

► *Consulta de Telemedicina.*

Lo que se inició sólo hace 3 años como una experiencia piloto, hoy en día es una realidad que contribuye a disminuir los efectos de la dispersión geográfica y presta apoyo diagnóstico a los profesionales del SES.

Las consultas a través de este sistema se han convertido en algo habitual, permitiendo la solución a múltiples patologías sin la necesidad de desplazamiento del enfermo al hospital. La aceptación de los pacientes ha sido muy buena y los sanitarios valoran muy positivamente la mejora que supone.

A lo largo del año 2005, el Servicio Extremeño de Salud ha llevado a cabo cerca de cinco mil procedimientos de consulta remota en los 20 Centros de Salud que tienen implementado éste recurso, 3.922 en Badajoz y 1.035 en Cáceres, siendo las consultas más frecuentes sobre Dermatología, Traumatología y Cardiología.

Para 2006 se han fijado como objetivos asistenciales el incremento del número de especialidades que pueden atenderse por este sistema.

### La opinión de los extremeños sobre el sistema sanitario regional

La opinión de los ciudadanos extremeños sobre el sistema sanitario público regional es bastante buena. Así se ha desprendido de una encuesta reciente elaborada por el Centro de Investigaciones Sociológicas (CIS), que elabora todos los años el **Barómetro Sanitario**. La valoración general de los extremeños se sitúa por encima de la media en muchos de los parámetros evaluados.

**Tabla 2.1.23. Resultados del barómetro sanitario**

PARÁMETRO	% en Extremadura	% en España
Los servicios sanitarios han aumentado mucho o bastante en los últimos 10 años	64,5%	48,3%
La atención en los servicios de medicina general ha sido buena o muy buena	85,7%	84,2%
Los servicios de urgencia funcionan con mucha o bastante rapidez	69,6%	65,7%
La atención de los servicios de urgencia es buena o muy buena	81,7%	78,6%
Han mejorado las listas de espera en el último año	34,3%	23,6%
En los últimos 5 años la atención primaria ha mejorado	68,3%	47,7%
En los últimos años las consultas de atención especializada han mejorado	52,1%	39,0%
En los últimos 5 años la atención hospitalaria ha mejorado	62,6%	41,9%

Fuente: Ministerio de Sanidad y Consumo. Barómetro Sanitario 2005.

De igual manera, esta buena percepción del sistema sanitario se ha obtenido a través de un estudio que elabora anualmente la **Federación de Asociaciones para la defensa de la Sanidad Pública**, que lleva a cabo un informe comparando los servicios de salud de las Comunidades Autónomas. Se tienen en cuenta indicadores tales como el gasto sanitario, el número de camas, de médicos por habitantes, o la valoración que los propios ciudadanos tienen a través del Barómetro del CIS. En los informes correspondientes a 2005 y 2006, Extremadura, junto a Cantabria, se afianzan como las dos regiones que mejor sanidad pública ofertan.

Por otro lado, desde el ámbito regional la **Encuesta de Salud de Extremadura 2005**, permite comparar los resultados con los obtenidos cuatro años antes en

la de 2001. El análisis muestra que la valoración que los extremeños tienen sobre su estado de salud (tanto en población infantil como adulta) ha mejorado en estos cuatro años.

En 2005, más del 94% de los padres consideran que el estado de salud de sus hijos es bueno o muy bueno, y casi un 70% opinan lo mismo sobre su propio estado de salud. En algunas áreas de salud como la de Llerena-Zafra, estos porcentajes aumentan hasta el 98% y el 76,3%, respectivamente. La construcción y puesta en marcha del nuevo hospital en Zafra ha sido fundamental para mejorar la calidad de los servicios sanitarios en esta zona. Los nuevos centros hospitalarios de Almendralejo, Talarrubias y Cáceres, cuya puesta en funcionamiento está prevista en los próximos años, permitirán seguir avanzando para aumentar la satisfacción de los pacientes.

**Gráfico 2.1.2. ESTADO DE SALUD DEL NIÑO PERCIBIDO POR LOS PADRES EN LOS ÚLTIMOS 12 MESES (Encuesta 2005)**

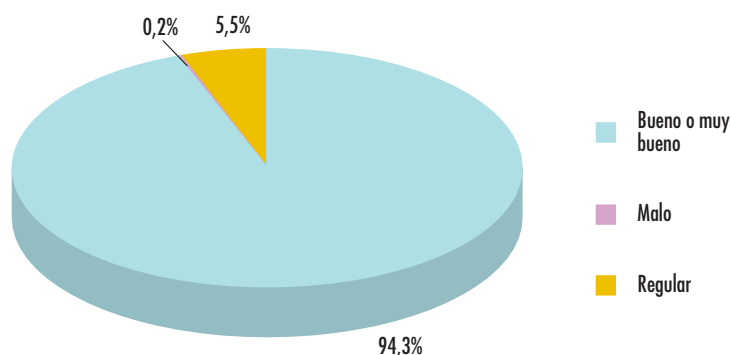

Fuente: Encuesta de Salud de Extremadura 2005.

**Gráfico 2.1.3. ESTADO DE SALUD DE LA POBLACIÓN ADULTA EN LOS ÚLTIMOS 12 MESES (Encuesta 2005)**

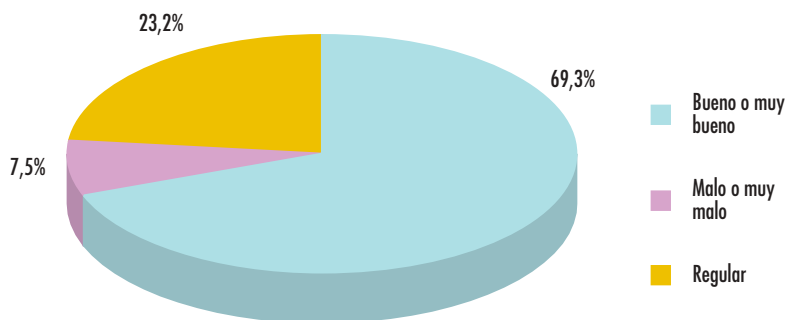

Fuente: Encuesta de Salud de Extremadura 2005.

## Conclusiones

El Sistema Sanitario Extremeño ha experimentado cambios tan profundos que, sin duda, y por muchas razones, ofrece en la actualidad muchos más servicios y de mejor calidad que hace dos décadas:

- Fuerte aumento de los recursos presupuestarios dedicados a la Sanidad. El gasto territorial consolidado ha crecido entre 1998 y 2003 más de un 80%, tasa superior a la media nacional en 10 puntos.
- Crecimiento del número de establecimientos sanitarios, tanto hospitales como centros de salud, mejorando notablemente la accesibilidad a los servicios sanitarios, sobre todo en las zonas rurales. El mapa sanitario extremeño cuenta con 98 centros de salud, 417 consultorios locales, 123 puntos de atención continuada, 10 hospitales, 3 más en construcción..., logrando así que más del 80% de los extremeños se sitúe a una distancia menor o igual a 30 minutos de su hospital público de referencia.
- Mejora en la dotación de los mismos: camas instaladas, quirófanos, equipos de alta tecnología... El número de incubadoras, paritorios, camas instaladas y camas en funcionamiento por cada 10.000 habitantes es superior a la media nacional, y los equipos de alta tecnología existentes en 2004 (TAC, resonancias magnéticas... etc.) son más del doble que los existentes tan sólo nueve años antes, pasando de 15 a 35 equipos. Los nuevos hospitales de Tierra de Barros, La Siberia, y Cáceres mejorarán estos equipamientos.
- Aumento de profesionales sanitarios. En el período 1991-2003 el crecimiento del personal sanitario por 100.000 habitantes ha sido superior a la media española, alcanzando unos valores del 33% en médicos, más de un 65% en odontólogos y estomatólogos, y más de un 40% de ATS y diplomados en enfermería.
- Prestación de muchos más servicios: aumento del número de especialidades, de mamografías, TAC, transplantes, vacunas, intervenciones quirúrgicas, atenciones por unidades móviles de Emergencia del 112...
- Modernización y adaptación del SES a las nuevas tecnologías, mejorando la gestión mediante la Telemedicina y los objetivos propuestos con el Proyecto Jara.
- Apoyo a la investigación sanitaria con la creación y potenciación del Centro de Cirugía de Mínima Invasión.

Dos factores demuestran la mayor eficacia de la sanidad pública:

- La mejora de la salud de los extremeños confirmada por los indicadores más significativos: la mortalidad infantil ha disminuido desde 1984 a 2005 en grandes proporciones, concretamente en más de ocho puntos, situándose por debajo de la media nacional; la esperanza de vida en Extremadura ha registrado mayor crecimiento que el conjunto nacional en el período 1980-1998, aumentando aproximadamente 4 años; la mortalidad evitable ha descendido

notablemente: el número de muertes por enfermedades sensibles a prevención primaria por 10.000 defunciones ha disminuido más de un 12%, y las muertes por enfermedades sensibles a cuidados médicos más de un 32%.

- Aumenta el grado de satisfacción de los ciudadanos por los servicios que reciben: cerca del 86% opina que la atención en los servicios de medicina general ha sido buena o muy buena, un 64,5% que los servicios sanitarios han aumentado mucho o bastante en los últimos diez años, un 82% que la atención de los servicios de urgencia es buena o muy buena, un 68% que la atención primaria ha mejorado en los últimos cinco años.... La Federación de Asociaciones para la Defensa de la Sanidad Pública sitúa a Extremadura, junto a Cantabria, como las dos regiones que mejor sanidad pública ofertan, en los informes correspondientes a 2005 y 2006. La Encuesta de Salud de Extremadura 2005 también pone de manifiesto la mejora de la salud percibida por los ciudadanos extremeños, al comparar los resultados obtenidos con los de la encuesta realizada cuatro años antes. Según este estudio, en el año 2005 más del 94% de los padres extremeños consideran que el estado de salud de sus hijos es bueno o muy bueno, y un 69,2% opinan lo mismo sobre su propio estado de salud.

## • POLÍTICA SOCIAL

Extremadura, al igual que España y el resto de países miembros de la UE, apuesta por el denominado "Modelo Social Europeo" y defiende la consecución de su objetivo primordial, conciliar el avance económico y el progreso social.

Cuando hacemos referencia a las políticas sociales estamos aludiendo a temas muy amplios que abarcan aspectos tales como los relacionados con la libre circulación de trabajadores, la salud y seguridad en el trabajo, el diálogo entre los interlocutores sociales, la igualdad entre hombres y mujeres o la atención a las personas discapacitadas, personas de edad avanzada y personas excluidas.

Extremadura ha hecho una apuesta a favor de este modelo basado en la igualdad, la solidaridad, el progreso y la justicia social. Los colectivos más desfavorecidos y con riesgo de exclusión social encuentran apoyo en las medidas, planes e incentivos que se están desarrollando en la Comunidad Autónoma. Mayores de edad, discapacitados, menores, drogodependientes, y otros colectivos de riesgo disponen en la actualidad de muchos más recursos y servicios de los existentes hace dos décadas.

La mayor accesibilidad territorial a estos recursos es otro de los avances conseguidos en la protección social. Hace unas décadas, los centros se concentraban en las principales localidades. En 1986, según datos del Plan de Desarrollo Regional, en los siete municipios extremeños de mayor tamaño<sup>29</sup> se concentraban el

<sup>29</sup> Almendralejo, Badajoz, Cáceres, Don Benito, Mérida, Plasencia y Villanueva de la Serena.

66% de las plazas en residencias de ancianos, el 59% de las ofertadas en centros infantiles y el 61% de las destinadas a discapacitados; existiendo en cambio comarcas con graves déficits.

En la actualidad, la red de centros se ha extendido por todo el territorio regional permitiendo una atención más generalizada.

Extremadura promueve la inclusión social. Se han diseñado grandes estrategias políticas contra la discriminación y la exclusión social, y uno de los grandes colectivos objeto de estas políticas han sido los **discapacitados**.

Extremadura participa a través del Fondo Social Europeo en proyectos que promueven una política de integración. Existe una extensa y variada relación de servicios y ayudas para las personas con discapacidad tendentes a la prevención, rehabilitación e integración social.



➤ *Discapacitados en un centro ocupacional extremeño.*

DIARIO HOY

Uno de los retos más importantes que deben afrontar es su inserción laboral. Año tras año, Extremadura incrementa sus recursos para este fin. Los dedicados a la integración laboral han aumentado un 16,28% en 6 años, y el gasto público en fomento de la contratación más de un 20% en tan sólo cuatro años.

**Tabla 2.1.24. Gasto público en inserción laboral para personas con discapacidad. Consejería de Economía y Trabajo\* (Miles de euros)**

	2000	2001	2002	2003	2004	2005
Integración laboral	4.074,2	4.195,1	4.359,9	3.627,3	4.522,7	4.737,5
Fomento de la contratación	0,0	0,0	2.257,7	2.521,7	2.397,9	2.720,6

\* En el año 2000 Consejería de Presidencia y Trabajo. En los años 2001, 2002 y 2003 Consejería de Trabajo. Desde el año 2004 y 2005 Consejería de Economía y Trabajo.

Fuente: Consejo Económico y Social de Extremadura. La inserción laboral de las personas con discapacidad en Extremadura, 2006.

En este sentido es importante destacar la aportación de la iniciativa comunitaria EQUAL. Financiada por el Fondo Social Europeo (FSE) y reservada a proyectos internacionales, apoya medidas para combatir cualquier forma de trato desigual y discriminación en el mercado laboral incluida la discriminación debida al sexo, al origen étnico, a la edad, a la incapacidad, a la orientación sexual o a las limitadas calificaciones.

Los resultados han sido importantes pues ha habido un aumento de la contratación, una mayor estabilidad en el empleo (tablas 2.1.24 y 2.1.25) y la inserción de la mujer ha progresado.

**Tabla 2.1.25. Evolución en la contratación a personas con discapacidad según la duración del contrato**

Duración del contrato	1999		2004	
	Hombres	Mujeres	Hombres	Mujeres
Igual o menor a 1 mes	440	120	67	259
Entre 1 y 3 meses	96	43	163	91
Entre 3 y 6 meses	154	55	133	65
Entre 6 y 12 meses	65	27	180	69
12 meses	2	0	6	6
Indeterminado	491	129	661	335
Indefinido	94	17	153	46
<b>Total por género</b>	<b>1.342</b>	<b>391</b>	<b>1.363</b>	<b>871</b>
<b>Total al año</b>	<b>1.733</b>		<b>2.234</b>	

Fuente: Consejo Económico y Social de Extremadura. La inserción laboral de las personas con discapacidad en Extremadura. 2006.

La organización de actividades culturales y de ocio es también otro de los objetivos planteados para las personas con discapacidad con el propósito de mejorar sus relaciones sociales. En este ámbito, las actuaciones vienen siendo bastante



variadas: programas de vacaciones, de ocio y tiempo libre y ayudas individuales de apoyo a las familias.

Es importante destacar el papel desempeñado por el tercer sector (ONG's y asociaciones sin ánimo de lucro). Un ejemplo de ello es el programa de actividades normalizadoras y de ocio que ASPACE (Asociación de Paralíticos Cerebrales) desarrolla en sus cuatro centros ubicados en Cáceres, Plasencia, Moraleja y Jaraíz de la Vera.

Anualmente también se convocan subvenciones a entidades públicas y privadas sin fines de lucro que presten servicios sociales especializados a personas con discapacidad.

Por otra parte, el aumento en los últimos 20 años, tanto del número de centros como de las plazas existentes, ha favorecido una atención más especializada.

**Tabla 2.1.26. Centros y servicios de atención a personas con discapacidad**

1986		2005	
Centros asistenciales de disminuidos físicos	20	Centros de atención a la discapacidad	2
Centros de asistencia a disminuidos psíquicos	26	Centros y servicios de atención temprana	21
		Centros y servicios de rehabilitación funcional	20
		Centros residenciales	21
		Centros o Unidades de día	22
		Centros de atención a discapacitados psíquicos	2
		Centros ocupacionales	24
Total centros:	46	Total centros:	112

Fuente: Junta de Extremadura, Anuario Estadístico de Extremadura de los años 1986 y 2005.

En la actualidad, este colectivo cuenta además con más apoyos en otros ámbitos y servicios. Destaca, por ejemplo, la aprobación en 2003 del Reglamento de la Ley de Promoción de la accesibilidad en Extremadura que exige la adaptación del transporte público, los edificios públicos y las viviendas para el uso de este colectivo.

La **tercera edad** es otro de los grupos al que se dirigen numerosas intervenciones públicas tratando de mejorar su bienestar y su calidad de vida.

En Extremadura los mayores de 65 años tienen un fuerte peso poblacional (al igual que en el resto de España). El proceso de envejecimiento de la población, que constituye un reto en las sociedades actuales, creará situaciones nuevas con consecuencias de orden económico, social y asistencial, entre otros, difíciles de calibrar.

Las ayudas existentes abarcan un amplio catálogo de servicios y prestaciones que cubren todo tipo de necesidades: ayudas económicas, apoyo al familiar cuidador, actividades de ocio, cultura, protección jurídica, asistencia sanitaria, etc.



► *Actividad de alfabetización tecnológica de adultos.*

DIARIO HOY



► *Excursión de mayores al Parque Nacional de Monfragüe. Consejería de Bienestar Social. Junta de Extremadura.*

Entre los programas con más seguimiento destaca el de balneoterapia, a través del cual, y anualmente desde 1997, se ofertan plazas subvencionadas de tratamiento termal, con alojamiento a personas mayores en balnearios concertados de la Comunidad Autónoma. Prácticamente el 20% de los mayores de nuestra región se ha beneficiado de este programa.

Otro que ha obtenido gran éxito es el denominado Programa de turismo rural y medioambiental para personas mayores "Extremadura verde en la mirada". Se viene desarrollando desde 1998 y ya han participado más de 13.000 mayores. En él se incluyen contenidos de educación y sensibilización ambiental, conocimiento de los pueblos y comarcas visitados, además de fomentar la práctica de valores cívicos, sociales y humanos a través de la interrelación de grupos de diversa procedencia. A medida que se iba desarrollando, se han introducido nuevos objetivos, para ofrecer a los mayores extremeños la posibilidad de tomar contacto con otros espacios naturales próximos como Portugal, Castilla la Mancha y Andalucía.

El apoyo domiciliario para la atención de personas mayores, a través de programas específicos por parte de los ayuntamientos, es otra de las actuaciones puestas en marcha en la región. Unos 20.600 extremeños se han beneficiado en 2006 de este servicio. Para ello, la Consejería de Bienestar Social ha destinado 5.590.000 euros para financiar la contratación de profesionales de atención domiciliaria desde los ayuntamientos acogidos a la Orden de Subvenciones de Ayuda a Domicilio. En concreto, este programa ha permitido la contratación de 4.384 auxiliares que se han ocupado de desempeñar tareas asistenciales, tales como limpieza y desarrollo de las labores del hogar, cuidados personales, ayuda a personas con problemas de movilidad y cuidado de enfermos, entre otras.



► Programa de balneoterapia de Extremadura. Consejería de Bienestar Social. Junta de Extremadura.



➤ *Servicio de ayuda a domicilio.*

DIARIO HOY

Con estos datos, Extremadura se sitúa a la cabeza de las Comunidades Autónomas en atención a personas dependientes en sus domicilios, con un índice de cobertura en 2006 del 9%.

La atención social en residencias ha mejorado de forma significativa en Extremadura en los últimos veinte años; el hecho de que el número de plazas en estos establecimientos se haya multiplicado por tres es suficientemente significativo.

Existen nuevos proyectos de construcción de centros que incrementarán sustancialmente el número de plazas. Para los próximos años hay dos proyectos de centros, en Plasencia y Montijo, para personas con demencia, ambos con aproximadamente 100 plazas. Además en 2006 se ha iniciado la construcción de una Residencia en Villafranca de los Barros, con 80 plazas para Personas Mayores Dependientes.

También se han creado ocho centros especializados de atención a enfermos de Alzheimer.

El índice de cobertura de los hogares y clubes para personas mayores en Extremadura ha alcanzado el 72,1%, por encima del 48,5% que supone la media nacional. La cobertura de los centros residenciales públicos también es mayor que la media (2% frente al 1,6%).

El crecimiento de plazas residenciales se ha basado en el desarrollo de centros de titularidad pública. En la actualidad, se dispone de 112 residencias públicas frente a las 28 existentes en 1986.

Otro dato relevante es que mientras en España el 59% de los centros de día son privados, en Extremadura son en su totalidad de titularidad pública.

**Tabla 2.1.27. Servicio Social de Atención al Mayor**

1986			2005		
Tipo de centro	Número	Plazas	Tipo de centro	Número	Plazas
Residencias	28	2.715	Residencias públicas	112	4.402
Hogares y clubs	79		Residencias privadas	63	4.092
			Centros de día de la Consejería de Bienestar Social para personas mayores con Alzheimer	8	179
			Centros de día municipales	32	533
			Centros de Día desde Residencias y Hogares de la Consejería de Bienestar Social	14	
			Otros centros de día	3	60
			Hogares de gestión directa de la Consejería de Bienestar social	36	150.000 asociados
			Aulas informáticas en Hogares de Mayores	21	
			Asociaciones y Grupos de Voluntariado para personas mayores	13	

Fuente: Junta de Extremadura, Anuarios Estadísticos de Extremadura de los años 1986 y 2005.

Sin lugar a dudas, uno de los grandes apartados característicos de la política social es el relativo a la **protección de la familia y la infancia**, deber de los poderes públicos impuesto por la Constitución.

Extremadura canaliza esfuerzos y recursos mediante el desarrollo de planes y programas que cumplen este objetivo, reafirmando así la primacía que la política social tiene en la región.

Tras la incorporación de la mujer al trabajo, la conciliación de la vida laboral y familiar es uno de los principales retos a los que nos enfrentamos. Fórmulas de conciliación a tener en cuenta son, por ejemplo, la flexibilidad laboral, el trabajo a tiempo parcial, etc.

En la región se están llevando a cabo actualmente diversas actuaciones en esta dirección. La más importante es la creación, ampliación y adecuación de centros infantiles, que permitirá una mayor atención socioeducativa de la población infantil (de cero a tres años) como elemento fundamental a la hora de facilitar la incorporación de la mujer al mercado laboral, a la vez que se desarrollan otras medidas, como es la prestación de servicios de comedor.

A este respecto, y según el Anuario Estadístico de Extremadura, en 1986 sólo se disponía de 27 guarderías públicas. En la actualidad las familias cuentan en

Extremadura con una red de 135 centros públicos con 5.700 plazas, y hay otros cinco espacios en construcción que añadirán 300 nuevas plazas en el año 2007 a esas cifras.

En 2005 se aprobaron actuaciones en 60 localidades para la creación de plazas infantiles ubicadas fundamentalmente en el medio rural, en municipios pequeños y medianos de la región. La inversión en construcción, ampliación y adecuación de los centros ascendió a dos millones y medio de euros, y ha permitido crear en torno a 600 nuevas plazas en 40 municipios de menos de 1.700 habitantes, y 800 en 20 municipios con una población mayor.

La **integración social de inmigrantes** es otro de los objetivos de la política social. Se viene desarrollando a través de la implementación del Plan de Acción de la Comunidad Autónoma de Extremadura para la acogida e integración de las personas extranjeras y su refuerzo educativo. El Plan se constituye gracias a un convenio firmado en el año 2005 entre el Ministerio de Trabajo y Asuntos Sociales y la Junta de Extremadura. En ese año han sido múltiples las actuaciones llevadas a cabo en diferentes ámbitos, tales como acogida, educación, empleo, salud..., consiguiendo resultados importantes:

- Más de 250 inmigrantes se han beneficiado en 2005 del servicio de acogida en los Centros de Cáritas Diocesana de Mérida y Badajoz, y más de 1.200 en “Cáceres Acoge”.
- Las oficinas de inmigración han prestado servicios de orientación, asesoramiento jurídico y servicios de traducción a más de 5.000 inmigrantes.
- En el ámbito educativo cabe destacar la creación de aulas de apoyo escolar para alumnos inmigrantes, desarrollo de programas para el control del absentismo escolar, puesta en marcha de talleres de mantenimiento de la lengua y cultura de origen, aulas de alfabetización y educación permanente de población inmigrante adulta.

Los **jóvenes con riesgo de exclusión social** constituyen otro de los colectivos objeto de atención por parte de la Comunidad extremeña.

De 2003 al 2005, el programa que se ocupa de ellos ha formado a unos 762 jóvenes, con la ayuda de técnicos especializados que han abordado carencias en áreas como la formación ocupacional, la cualificación profesional o la inserción sociolaboral. De igual modo, se ha contado con la participación activa de grupos de padres y madres implicados en el proceso llevado a cabo por sus hijos. En total, 123 familiares han accedido a este programa en estos tres años.

Las inserciones en el mercado de trabajo se han logrado fundamentalmente a través de la formalización de un contrato de trabajo y su incorporación a Escuelas Taller. Entre los resultados obtenidos merece la pena destacar la inserción laboral de 155 jóvenes.

Otros programas importantes para el desarrollo de la autonomía, la autoestima, la responsabilidad y la iniciativa de estas personas en riesgo de exclusión social son aquellos más concretos destinados a favorecer la igualdad de la mujer, la protección a toxicómanos, o los dirigidos a la población gitana.

La política social de la Comunidad Autónoma no se limita únicamente a actuaciones llevadas a cabo dentro de la región. La **política de cooperación internacional** que viene realizando Extremadura merece ser también destacada.

Desde 1995, la cooperación al desarrollo se ha incrementado de manera significativa. Uno de los grandes logros ha sido dar cumplimiento al objetivo de destinar el 0,7% de los fondos públicos a este cometido.

En términos cuantitativos, la consolidación de estas políticas en Extremadura es ya un hecho incuestionable, alcanzando dotaciones presupuestarias bastante considerables. Dividiendo la ayuda al desarrollo per cápita entre el PIB per cápita, obtenemos una medida del esfuerzo de cada ciudadano extremeño en función de su riqueza. Al respecto, la comparación con el resto de las CC.AA. demuestra que Extremadura es la cuarta que realiza un mayor esfuerzo.

**Tabla 2.1.28. Presupuestos de la Comunidad Autónoma de Extremadura destinados a ayudas a los países en vías de desarrollo**

EJERCICIO	PRESUPUESTO EN PTAS.	PRESUPUESTO EN €
1995	435.485.404	2.617.320,0
1996	482.900.000	2.902.287,5
1997	606.900.000	3.647.542,5
1998	640.900.000	3.851.886,6
1999	662.625.000	3.982.456,5
2000	662.625.000	3.982.456,5
2001	662.625.000	3.982.456,5
2002	662.625.000	3.982.456,5
2003	1.013.626.008	6.092.015,0
2004	1.013.626.008	6.092.015,0
2005	1.164.702.000	7.000.000,0
2006	1.214.617.800	7.300.000,0

Fuente: Información proporcionada por la Secretaría Técnica de Cooperación al Desarrollo, Consejería de Bienestar Social de la Junta de Extremadura.

En la década de los 90 más del 75% de las ayudas se destinaba a proyectos de desarrollo; en torno al 10% iban dirigidos a la asistencia humanitaria y alimentaria; otro 10% para proyectos de emergencia y situaciones de catástrofes naturales, conflictos o guerras y un 5% a programas de sensibilización de la población extremeña.

En cuanto a las prioridades geográficas, el continente por excelencia objeto de atención ha sido el americano, al que se destinan aproximadamente el 77% de los recursos, le sigue el africano, que se beneficia de en torno al 14% de los recursos, en tercer lugar se sitúa el continente europeo, con un 8% y en último lugar, el asiático, con apenas un 1%.





## Conclusiones

Extremadura apuesta por el denominado “Modelo Social Europeo” y defiende la consecución de su objetivo primordial, conciliar el progreso económico y social. La protección social que hoy en día se presta en Extremadura ha supuesto un avance que cada año logra mejores resultados:

- Se identifican más claramente los colectivos que demandan una mayor protección y las necesidades que tienen. La atención se extiende a nuevos grupos con riesgo de exclusión social no contemplados anteriormente, como jóvenes, inmigrantes, toxicómanos...
- Actualmente las ayudas llegan a muchos más beneficiarios. La mayor accesibilidad territorial a los recursos existentes lo ha hecho posible.
- Las actividades y programas que se llevan a cabo son más innovadores y variados: balneoterapia para personas mayores, organización de vacaciones para discapacitados, programas de turismo rural...
- Las mejoras en infraestructuras sociales contribuyen a prestar un servicio de mayor calidad. En el período 1986-2005:
  - Se han duplicado los centros de atención a discapacitados, pasando de 46 a 112.
  - Respecto a la atención al mayor, el número de plazas en residencias se ha multiplicado por tres, y se han creado centros especializados, como los 8 centros de atención para personas mayores con Alzheimer, con alrededor de 180 plazas disponibles.
  - Frente a las 27 guarderías públicas existentes en 1986, en la actualidad las familias cuentan en Extremadura con una red de 135 centros públicos con 5.700 plazas, y hay otros cinco espacios en construcción que añadirán otras 300 en 2007.
- La comparativa a nivel nacional ofrece buenos resultados:
  - Extremadura se sitúa a la cabeza de las Comunidades Autónomas en atención a personas dependientes en sus domicilios con un índice de cobertura, en 2006, del 9%.
  - Mientras en España el 59% de los centros de día para personas mayores son privados, en Extremadura los centros existentes son en su totalidad públicos.
  - El índice de cobertura de los hogares y clubes para personas mayores en nuestra región ha alcanzado el 72,1%, muy superior al 48,5% que supone la media nacional.
- Los nuevos proyectos, como la construcción de geriátricos multiplicarán por cinco las plazas disponibles y permitirán la adaptación a los nuevos desafíos que se plantean, como es el progresivo envejecimiento de la población.

- Se consolida la participación de Extremadura en los programas de cooperación internacional, aumentando no sólo la cantidad de recursos que se destinan, sino también la calidad de los proyectos llevados a cabo y el número de países beneficiarios. En apenas diez años (1995-2006), casi se ha multiplicado por tres el presupuesto extremeño dedicado a los países en vías de desarrollo, y más de 55 países se han beneficiado de estas ayudas. Al respecto, y tomando como referencia el resultado de dividir la ayuda al desarrollo per cápita entre el PIB per cápita, Extremadura es la cuarta CC.AA. que realiza un mayor esfuerzo en aportaciones y ayudas a la cooperación internacional.

## • HOGARES Y VIVIENDA

Una de las formas más didácticas para comprender las grandes variables que marcan la evolución de la economía de cualquier país o región consiste en trasladarlas al nivel de la economía familiar.

De hecho, todos sabemos que cuando los datos estadísticos certifican una subida de la inflación<sup>30</sup> con respecto a los valores anteriores, los consumidores ya lo han constatado por sí mismos mucho antes, al comprobar la subida de precio de su cesta de la compra habitual o al llenar el depósito de combustible del coche.

Del mismo modo, cuando la autoridad monetaria correspondiente anuncia una subida de los tipos de interés, cualquier familia sabe que su cuota mensual de la hipoteca se elevará irremediabilmente en los meses siguientes.

Por tanto, mediante el análisis de la evolución de los principales ingresos y gastos de cualquier economía familiar, así como de su composición, podremos hacernos una idea de los progresos o retrocesos experimentados por el conjunto de la economía.

En los últimos 20 años, los ingresos y las pautas de consumo de los extremeños han variado sustancialmente. La crisis económica de los años 70 afectó a todo el país, si bien la precariedad del mercado laboral y de la economía extremeña agudizó aún más la situación regional. En aquellos años, desembolsos hoy tan habituales en muchos hogares como las vacaciones anuales, la renovación periódica del coche o la compra de un segundo vehículo para la familia, el equipamiento de la vivienda con los últimos avances tecnológicos o las comidas fuera de casa, eran todavía impensables para muchos extremeños.

Varios son los factores que explican el cambio sustancial en los hábitos de consumo:

- Aumento de los ingresos en las economías familiares.
- Diversificación en la oferta de productos de consumo.
- Incorporación de la mujer al mundo laboral.
- Proliferación de las grandes superficies.

<sup>30</sup> Subida notable del nivel de precios.

En el año 1980, los ingresos medios de una familia media de nuestra región todavía seguían siendo inferiores a los 3.000 euros al año. Dos décadas después, en el año 2003, esta cifra se había incrementado un 456,17% hasta situarse por encima de los 16.400 euros.

A pesar de ello, esta notable subida no ha sido suficiente para alcanzar los niveles medios para el conjunto de España, si bien las distancias se han acortado, pasando de un 64,12% de la media nacional en 1986 a un 76,42% en 2003.

**Tabla 2.1.29. Ingresos medios anuales en Extremadura (€)**

	1980	2003	Crecimiento
Ingresos medio anual por hogar	2.961,3	16.470	456,1%
Ingreso medio anual por persona	805,9	5.653	601,4%

Fuente: Elaboración propia a partir de los datos obtenidos de la Encuesta de Presupuestos Familiares 1980-81 y 2003, INE.

Las variaciones también han sido importantes respecto a los gastos más habituales en cualquier presupuesto familiar extremeño. Unos gastos que han crecido de manera significativa, aunque a menor ritmo que los ingresos.

**Tabla 2.1.30. Gastos medios anuales en Extremadura (€)**

	1980	2003	Crecimiento
Gasto medio anual por hogar	3.605,8	15.739	336,4%
Gasto medio anual por persona	981,3	5.615	472,1%

Fuente: Elaboración propia a partir de los datos obtenidos de la Encuesta de Presupuestos Familiares 1980-81 y 2003, INE.

Así, en los últimos veinte años se ha producido una considerable reducción en el peso relativo del dinero gastado por los extremeños en alimentos, bebidas y tabaco sobre el total de la cesta de la compra.

La espectacular subida en el precio de la vivienda ha provocado que los desembolsos por este concepto se hayan elevado en 9,1 puntos porcentuales en el mismo período, a pesar de que el precio de la vivienda en nuestra región es de los más bajos de España. En esta evolución de precios, ha tenido un papel relevante la política pública, tanto de promoción de suelo, como de edificación de viviendas en las distintas formas de protección oficial.

Por su parte, la plena incorporación de la mujer al mercado de trabajo, ha contribuido de manera determinante al incremento del ingreso familiar y al descenso del tamaño de las familias.

**Tabla 2.1.31. Composición del gasto en los hogares extremeños (%)**

	1980	2003
Alimentos, bebidas y tabaco	36,7	24,6
Vestido y calzado	9,1	8,4
Vivienda	17,9	27,0
Mobiliario, equipamiento del hogar y gastos corrientes de conservación de la vivienda	6,3	5,1
Salud	1,8	1,8
Transporte y comunicaciones	12,8	12,2
Ocio, espectáculos, cultura y enseñanza	5,2	4,7
Otros bienes y servicios*	10,2	16,3

\*Incluye: Cuidados y efectos personales, restaurantes, cafeterías y hoteles, viajes turísticos, servicios financieros, seguros y otros.  
Fuente: Elaboración propia a partir de los datos obtenidos de la Encuesta de Presupuestos Familiares 1980-81 y 2003, INE.

Esto ha permitido que las familias dediquen más dinero para gastar en otras partidas relacionadas con el tiempo libre y con la mejora de la calidad de vida, en detrimento de gastos más básicos como alimentación, vestido o calzado.

Así mismo, los extremeños también han utilizado esta mejora en sus recursos disponibles para modernizar la dotación tecnológica de sus hogares. De este modo, y una vez que la práctica totalidad de las viviendas de la región cuentan con agua caliente individual y con electrodomésticos básicos como frigoríficos, lavadoras y televisiones, cada vez son más los que cuentan con utensilios domésticos o dispositivos electrónicos más sofisticados.

Sin embargo, no hace falta remontarse mucho tiempo atrás para darse cuenta que esta situación era muy diferente no hace muchos años. De hecho, al principio de los años ochenta, todavía existía una grave carencia de dotaciones básicas en un gran número de viviendas, algo que dificultaba la satisfacción de las necesidades más perentorias.

**Tabla 2.1.32. Equipamiento básico de los hogares 1980-1981**

	Extremadura		España
	Total	Municipios hasta 10.000 habitantes	Total
Porcentaje de hogares que no disponen de servicios de higiene o lo tienen compartido	24,3	33,0	7,6
Porcentaje de hogares que no disponen de agua corriente	11,4	16,2	3,8
Porcentaje de hogares que no disponen de calentador (individual o central)	53,3	65,0	23,3

Fuente: INE. Encuesta de Presupuestos Familiares 1980-1981.



En aquellos años, aproximadamente una cuarta parte de los hogares extremeños carecían de servicio de higiene o lo tenían compartido, y uno de cada diez ni siquiera disponía de agua corriente, unas limitaciones que eran incluso más acusadas en las zonas rurales de la región.

En cambio, el estilo de vida actual y el abaratamiento de productos antes inaccesibles para muchos consumidores, están transformando la fisonomía de la mayoría de las viviendas.

Incluso tomando como referencia un horizonte temporal relativamente corto (1998-2003), es posible comprobar cómo se ha incrementado de manera exponencial el uso de gas natural como fuente de energía en los hogares extremeños o, en menor medida, la instalación de calefacción individual, la adquisición de coches nuevos en lugar de los de segunda mano, el empleo de electrodomésticos y ordenadores personales.

Precisamente al hablar de ordenadores personales y, por extensión, de la generalización de las Tecnologías de la Información y las Comunicaciones (TIC) en los hogares extremeños, también se puede observar en los últimos años un incremento importante en el acceso a Internet, si bien su implantación sigue siendo reducida en comparación con el resto de regiones españolas.

Este acceso se realiza normalmente a través de ordenadores de sobremesa, cuya presencia en los hogares extremeños se ha duplicado en cuatro años. Ello no es óbice para que se registre así mismo un incremento del número de ordenadores portátiles, que ya están presentes en uno de cada diez hogares.

El aumento de la movilidad no se circunscribe a la informática, sino que también se viene trasladando al ámbito de la telefonía. En este caso se evidencia cada vez más una fuerte caída de la telefonía fija en contraposición al avance de la telefonía móvil, hasta superar en el primer semestre de 2006 a la fija.

**Tabla 2.1.33. Evolución del porcentaje de hogares que disponen de los equipamientos básicos en Extremadura**

	1998	2003
<b>Disposición de agua caliente</b>		
% Hogares con agua caliente central	3,2	3,4
% Hogares con agua caliente individual	95,1	95,2
% Hogares sin agua caliente	1,7	1,4
<b>Fuente utilizada para calentar el agua</b>		
Electricidad	2,0	1,6
Gas natural	0,2	7,7
Gas licuado	94,1	86,3
Otros combustibles líquidos	2,9	3,5
Combustibles sólidos	0,7	1,0
<b>Disposición de calefacción</b>		
% de hogares con calefacción colectiva	4,2	3,4
% de hogares con calefacción individual	7,5	21,9
% de hogares sin calefacción	88,3	74,7
<b>Fuente de energía utilizada en la calefacción</b>		
Electricidad	24,0	21,8
Gas natural	0,0	14,8
Gas licuado	21,5	24,3
Otros combustibles líquidos	47,0	27,3
Combustibles sólidos	7,5	11,9
<b>Diposición de distintos bienes de consumo duradero</b>		
Cocina eléctrica	9,7	30,6
Cocina no eléctrica	78,8	62,8
Cocina mixta	8,7	8,6
Frigorífico	95,8	99,3
Congelador	15,6	28,3
Lavadora automática	93,9	96,9
Lavavajillas	11,6	24,9
Microondas	43,1	67,5
Coche nuevo	45,1	53,8
Coche segunda mano	26,0	29,7
Moto	9,5	10,6
Televisión en color	95,7	99,4
Cadena hifi	44,3	51,7
Video	60,8	64,3
Ordenador personal	10,5	29,8
<b>Disposición de vivienda secundaria</b>		
% hogares con vivienda secundaria	8,0	9,9

Fuente: INE. Encuesta Continua de Presupuestos Familiares 1998 y 2003.

**Tabla 2.1.34. Equipamientos de productos de tecnologías de información y comunicación**

	Porcentaje de hogares que disponen de los equipamientos		
	2002	2003	2006*
Televisión	99,0%	99,7%	99,5%
Ordenador de sobremesa	23,6%	31,5%	42,7%
Ordenador portátil	-	3,0%	12,3%
Otro tipo de ordenador (PDA, Pocket PC,...)	-	0,8%	3,8%
Acceso a Internet	7,9%	14,3%	23,8%
Teléfono fijo	81,6%	87,0%	77,7%
Teléfono móvil	-	65,8%	85,5%

\* Datos correspondientes al primer semestre de 2006.

Fuente: INE. Encuesta sobre equipamiento y uso de Tecnologías de la Información y Comunicación en los hogares.

Por lo que se refiere al número de conexiones a Internet, los ciudadanos extremeños están apostando de manera progresiva por la banda ancha, aumentando el número de hogares que disponen de este equipamiento en más de un 700% entre 2002 y 2006, crecimiento superior al registrado por el conjunto nacional, debido fundamentalmente al buen comportamiento de las líneas ADSL. Como consecuencia, el porcentaje de hogares con acceso a Internet que disponen de banda ancha ha pasado de representar algo más de un 23% a 68,5%.

**Tabla 2.1.35. Evolución de la banda ancha (ADSL, RDSI y Red cable) en los hogares (2002-2005)**

		España	Extremadura
		Número de hogares que disponen de BANCA ANCHA (en miles)	2002
	2006*	4.228,4	54,6
	Variación (Tasa de crecimiento)	688,6%	727,6%
Porcentaje de hogares con banda ancha respecto al total de hogares con conexión a internet	2002	22,5	23,2
	2006*	75,0	68,5
	Variación (Diferencia en puntos porcentuales)	52,5	45,3

\* Datos correspondientes al primer semestre de 2006.

Fuente: INE. Encuesta sobre equipamiento y uso de Tecnologías de la Información y Comunicación en los hogares.

Una vez analizados los tipos de conexión a la Red en Extremadura, cabría preguntarse cuáles son las principales utilidades que los usuarios le dan a Internet cuando disponen de esta tecnología en sus hogares.

Si tomamos como referencia el período 2003-2005, los grandes incrementos porcentuales se han registrado en la venta online de productos y servicios, cuyas cifras para la región son en términos relativos muy superiores al conjunto del país. Los extremeños compran en Internet fundamentalmente libros, revistas, material de aprendizaje electrónico, equipamiento electrónico, viajes, alojamientos de vacaciones, vídeos y música.

Un patrón de comportamiento similar, aunque con unas diferencias menos acentuadas, se repite en el caso de los servicios relacionados con el turismo y en el de la banca electrónica o actividades financieras.

Por el contrario, el descenso que se produce en la región es superior al experimentado por el conjunto del país a la hora de utilizar Internet para enviar mensajes a teléfonos móviles o para realizar cursos de educación reglada, tal y como queda reflejado en el gráfico 2.1.4.

**Gráfico 2.1.4. TASA DE VARIACIÓN DE LOS DISTINTOS USOS DE INTERNET (PERIODO 2003-2005)**

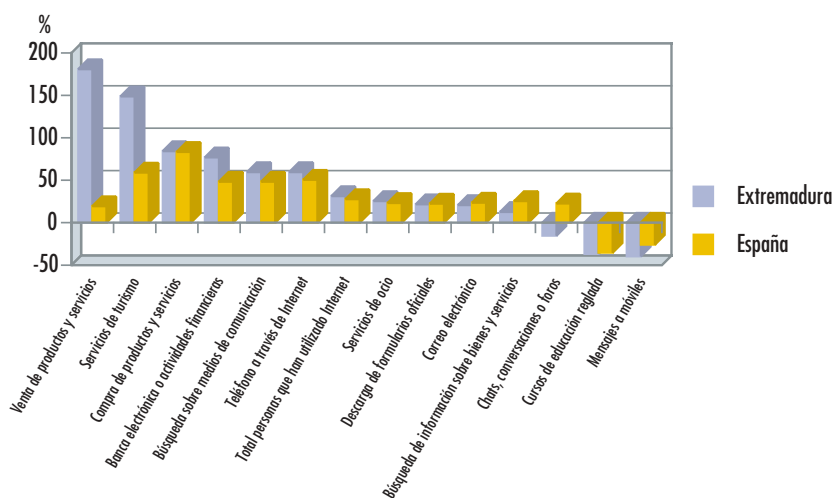

Fuente: INE. Encuesta sobre equipamiento y uso de Tecnologías de la Información y Comunicación en los hogares.

## Conclusiones

El potencial económico de los hogares extremeños ha aumentado de forma considerable en los últimos 20 años: desde 1986 a 2003, los ingresos medios anuales por hogar han crecido más de un 450%, y por persona más de un 600%.

Este crecimiento ha disparado el consumo, dando lugar a un cambio en la composición del gasto: cada vez dedicamos relativamente menos recursos a los



bienes básicos de primera necesidad y más a otro tipo de bienes indicativos de un mayor nivel de renta.

- El gasto en alimentación, bebidas y tabaco ha pasado de representar un 36,7% en 1986 a apenas un 25% en 2003.
- También aumenta en más de un 6% el gasto dedicado a otros bienes y servicios.

El mejor equipamiento de las viviendas y el fuerte crecimiento del uso de las TIC en los hogares son una prueba de ello. En el período 1998-2003:

- Aumentan de forma importante los bienes más innovadores: se triplica el porcentaje de hogares con calefacción individual, lo mismo ocurre con la cocina eléctrica, se duplica para el caso del lavavajillas, crece en aproximadamente 25 puntos el porcentaje de hogares que disponen de microondas...
- Se aprecia una clara sustitución de las fuentes de energía a favor del gas natural.
- El porcentaje de hogares que disponen de coche nuevo ha crecido el doble que los de segunda mano.
- Respecto al uso de las TIC en los hogares, en tan sólo cuatro años (2002-2006), se ha duplicado el porcentaje de hogares que disponen de ordenador personal hasta alcanzar el 42,7%, el teléfono móvil está presente en el 85,5% de los hogares y uno de cada diez tiene ordenador portátil.
- El uso de Internet también se ha extendido, aumentando en 15,9 puntos el porcentaje de hogares que disponen de conexión. Además, ha crecido más de un 700% el número de hogares con banda ancha, y los incrementos relativos en la venta online de productos y servicios han sido superiores a la media nacional.

## • OCIO, CULTURA Y MEDIO AMBIENTE

En la sociedad actual, los momentos de ocio y tiempo libre constituyen un componente fundamental para la calidad en la vida de las personas.

Las formas de disponer de estos momentos y las actividades potencialmente realizables son múltiples, y varían en el tiempo y en el espacio dependiendo, por un lado, de las preferencias de los ciudadanos, pero también, en su caso, de la existencia o la disponibilidad de los recursos necesarios para llevarlos a la práctica.

A principios de los años ochenta, cuando comienza a despegar definitivamente el Estado de las Autonomías, nuestra región partía de unos niveles mínimos en cuanto a infraestructuras culturales y de ocio. De ahí que a partir de entonces y hasta la actualidad, los incrementos porcentuales experimentados por cualquier indicador que tomemos en consideración hayan registrado avances bastante significativos.

En aquella época, las posibilidades de los extremeños de utilizar su tiempo libre para disfrutar del ocio y la cultura estaban seriamente limitadas. Las salas de cine no sólo no aumentaban, sino que disminuían, las instalaciones deportivas escasas, y las pocas bibliotecas con las que contaba la región presentaban notables carencias, pues, debido a la falta de presupuesto, los escasos fondos bibliográficos disponibles se concentraban en espacios bastante reducidos de unas instalaciones deficientes.

La falta de un apoyo financiero adecuado también provocaba que los archivos y la oferta de museos de la región no contasen con las inversiones mínimas necesarias para un mantenimiento adecuado, un extremo que también afectaba de manera negativa sobre el patrimonio arquitectónico y arqueológico de la región provocando su deterioro.

El paso de los años ha traído consigo la superación de algunos de estos obstáculos y, hoy por hoy, la región cuenta con una oferta de servicios de ocio muy amplia. Buena prueba de ello es la mejora de las instalaciones, la apertura de numerosos centros de ocio, la creación de festivales de teatro, música y danza o la alternativa que representa el turismo regional frente a otros destinos antes más habituales.

Como consecuencia de este hecho, los extremeños están incrementando en los últimos años los recursos que destinan a bienes y servicios de carácter cultural, cuyo peso sobre el consumo total se ha elevado, sólo entre 1998 y 2004 un 15,8%, superando a la media española, que se incrementó un 11%.

**Tabla 2.1.36. Gasto en bienes y servicios culturales en Extremadura**

	1998	2004	Crecimiento
Gasto total (millones de euros)	81,2	131,2	61,6%
Gasto medio por hogar (euros)	247,1	349,8	41,6%
Gasto medio por persona (euros)	75,6	124,5	64,7%
% Gasto Cultural / Gasto Consumo Total	1,9	2,2	15,8%

Fuente: Elaboración propia a partir de los datos de la ECPF. INE.

En las páginas siguientes, iremos desgranando la evolución habida en las distintas áreas culturales, deportivas y turísticas.

Tal y como veíamos en el capítulo dedicado a la evolución de la educación en Extremadura, los avances en este ámbito fueron sustanciales durante las últimas décadas del siglo XX y los primeros años del XXI. Este hecho trajo aparejado una reducción en las tasas de analfabetismo, un mayor número de personas con estudios superiores, y en definitiva, una mejora del nivel cultural de los extremeños.

Como consecuencia de ello, la **actividad editorial** extremeña se ha visto beneficiada y ha aumentado su oferta muy por encima de la media española en el período comprendido entre 1991 y 2003, tal y como muestra la tabla 2.1.37.

**Tabla 2.1.37. Evolución de los libros publicados (miles)**

	1991	2003	Crecimiento
Extremadura	170	422	148,2%
España	174.577	210.139	20,4%

Fuente: INE. Indicadores Sociales 2005.

Alguno de estos ejemplares habrá pasado a buen seguro a formar parte de los estantes de las nuevas **bibliotecas** habilitadas en la región, cuyo número casi se ha duplicado en apenas 15 años respecto de las que existían a comienzos de los años noventa, hasta situar a Extremadura como la Comunidad Autónoma con mayor número de bibliotecas por cada 100.000 habitantes en 2006.

**Tabla 2.1.38. Evolución del número de bibliotecas**

	1990	2004	Crecimiento
Extremadura	261	470	80,1%
España	5.062	6.585	30,1%

Fuente: Fundación Encuentro. Informe "España 2006".

Si hacemos el análisis de bibliotecas por cada 100.000 habitantes, ratio representativo del equipamiento relativo de este bien cultural, se evidencia que Extremadura es la que ocupa la mejor posición relativa dentro del concierto de las Comunidades Autónomas.

**Tabla 2.1.39. Número de bibliotecas por 100.000 habitantes en 2006**

Andalucía	11,9
Aragón	25,5
Asturias	13,3
Baleares	18,5
Canarias	12,8
Cantabria	10,1
Castilla-La Mancha	30,1
Castilla y León	18,2
Cataluña	12,4
C. Valenciana	15,2
Extremadura	43,7
Galicia	20,1
Madrid	8,7
Murcia	10,5
Navarra	20,5
País Vasco	16,0
La Rioja	13,3
Total	15,2

Fuente: Fundación Encuentro. Informe "España 2006".

Este incremento en las instalaciones ha venido lógicamente acompañado de su correspondiente dotación de fondos bibliográficos, cuyo crecimiento ha sido similar al experimentado por el número de bibliotecas de la región.

**Tabla 2.1.40. Evolución de los fondos de libros existentes en las bibliotecas (miles)**

	1992	2004	Crecimiento
Extremadura	1.803	3.291	82,5%
España	75.872	132.145	74,2%

Fuente: Fundación Encuentro. Informe "España 2006".

Así mismo, y en línea con el desarrollo de la Sociedad de la Información y el despliegue de la infraestructura tecnológica que lo hace posible, estas mismas bibliotecas han apostado por ofrecer el acceso a Internet a sus usuarios, lo que ha permitido que en 2004 aproximadamente ocho de cada diez bibliotecas extremeñas contasen con este servicio.

**Tabla 2.1.41. Bibliotecas que disponen de acceso a internet**

	2000	2004
Extremadura	33%	78%
España	42%	73%

Fuente: INE. Estadísticas de Bibliotecas del 2000 y 2004.

Por su parte, la **oferta museística y de colecciones** extremeñas representan un activo cultural y de ocio importantes. Su número se ha duplicado en el decenio comprendido entre 1994 y 2004, si bien su peso relativo sobre el conjunto de museos españoles es reducido y apenas llega al 3%. El paradigma es el Museo Nacional de Arte Romano de Mérida, obra del escultor y arquitecto Rafael Moneo. Alberga una de las colecciones más importantes de mosaicos, escultura y objeto hallados en las numerosas excavaciones realizadas en Emérita Augusta y alrededores.



► Museo Nacional de Arte Romano de Mérida. Dirección General de Turismo. Junta de Extremadura.

ISIDRO S. ÁLVAREZ. TECNIGRAF

**Tabla 2.1.42. Evolución del número de museos y colecciones en Extremadura**

1994			2004		
Número de Museos y Colecciones	% que representan respecto al total nacional	Museos por cada cien mil habitantes	Número de Museos y Colecciones	% que representan respecto al total nacional	Museos por cada cien mil habitantes
17	1,4	1,6	37	2,7	3,4

Fuente: INE. Museos y colecciones museográficas.

Con relación a los **medios de comunicación**, la puesta en marcha de la televisión y la radio públicas extremeñas en el año 2006, a pesar de nacer con un presupuesto austero, ha servido como acicate y estímulo para impulsar el sector audiovisual de la región. Su aparición ha venido a completar la oferta periodística y de entretenimiento de Extremadura, equiparándola con el del resto de Comunidades Autónomas que ya contaban desde hace tiempo con medios de comunicación regionales de carácter público.

Por su parte, el número de **salas de cine** de la región ha superado la tendencia decreciente de décadas pasadas, incrementándose un 79,6% entre 1990 y 2004. Gracias en parte a las nuevas instalaciones, los extremeños acuden cada vez más a ver los estrenos cinematográficos, tal y como se puede apreciar en la tabla 2.1.42.

**Tabla 2.1.43. Evolución del número de salas de cine y espectadores en Extremadura**

	1990	2004	Crecimiento
Número salas de cine	49	88	79,6%
Número de espectadores de cine	897.590	1.947.625	117,0%

Fuente: Fundación Encuentro. Informe "España 2006".

En cuanto al **panorama teatral**, cabe destacar que se celebran en Extremadura Festivales de Teatro Clásico prestigiosos a nivel nacional e internacional, como los de Mérida, Alcántara o Cáceres.

Se han puesto en escena obras con una fuerte participación e implicación popular, como El Alcalde de Zalamea, que se representa en la localidad pacense del mismo nombre, que se han convertido en un referente para la región. Todo ello se traduce en un importante aumento del número de representaciones, de espectadores y de la recaudación obtenida.

**Tabla 2.1.44. Obras teatrales en Extremadura**

	2003	2004	Crecimiento
Número de representaciones teatrales	565	951	68,3%
Espectadores (miles)	138	257	86,2%
Recaudación (miles)	421	1.224	190,7%

Fuente: Ministerio de Cultura. Anuario de Estadísticas Culturales 2005.

Quizás el acontecimiento teatral de la región más reconocido dentro y fuera de España, por el importante bagaje histórico-artístico que atesora después de más de medio siglo de existencia, sea el Festival de Teatro Clásico de Mérida, que congrega todos los veranos a miles de personas en el Teatro Romano de la capital extremeña; su impresionante monumentalidad realza sobremanera las representaciones que en el mismo se realizan.

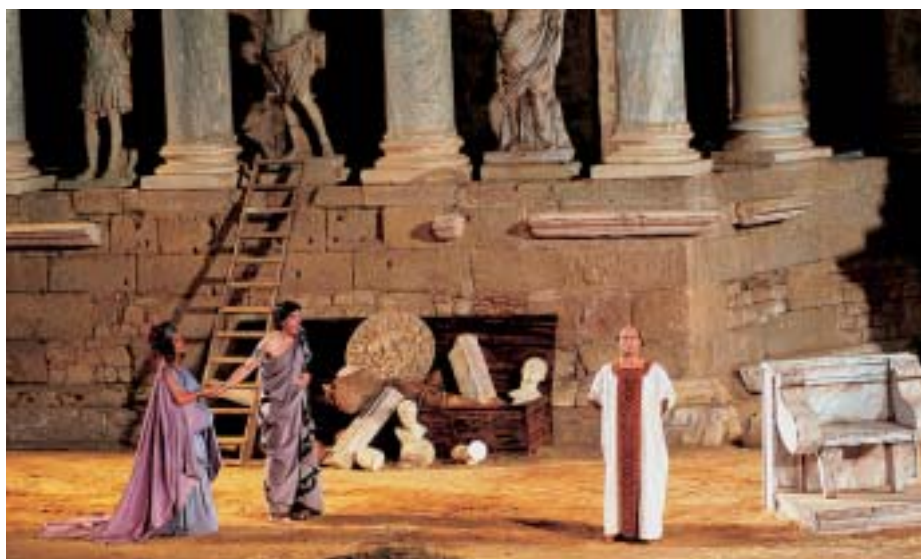

DIARIO HOY

► Festival Romano de Mérida.

- El 60% de los españoles conoce la existencia del Festival emeritense.
- Casi dos millones de personas han asistido en alguna ocasión al mismo.
- En la 50ª edición, la representación de "Yo Claudio"<sup>31</sup> fue presenciada por más de 18.000 espectadores.

<sup>31</sup> Obra nominada a los premios "MAX", que reconocen el talento de los artistas y profesionales de las artes escénicas de nuestro país. Sus creadores son La Sociedad General de Autores y Editores y La Fundación Autor.

En el **panorama musical**, la Orquesta Sinfónica de Extremadura, a pesar de su relativa juventud (fue creada en octubre del año 2000), ha conseguido hacerse un hueco en el panorama concertístico. Su actividad se desarrolla fundamentalmente dentro del territorio extremeño, si bien ha actuado en varias salas del resto de España y de Portugal. La Orquesta extremeña apuesta por la nueva producción musical y tiene establecido un compromiso anual con los compositores contemporáneos con el fin de encargar obras sinfónicas.

Su más importante reconocimiento a nivel internacional, hasta el momento, le llegó de la mano de la nominación de su primer trabajo a uno de los premios musicales "Juno Awards" canadienses, en la 35ª edición del certamen celebrada en el año 2006.





Así mismo, la Fundación Orquesta de Extremadura también ha puesto en marcha recientemente una nueva iniciativa que se ha materializado con la creación de un Coro de la Fundación.

Por otra parte, y en un registro completamente diferente, el Festival WOMAD (“World of Music Arts and Dance” o “El mundo de la música, el arte y la danza” en castellano) de Cáceres se ha consolidado en poco más de una década como uno de los encuentros de carácter cultural más importante de Extremadura.

La gran representación de participantes originarios de los continentes africano y asiático son sólo una parte de los más de un centenar de artistas y grupos procedentes de todo el mundo que se han congregado durante todos estos años

en la capital cacereña, convirtiéndose en un atractivo más de la ciudad Patrimonio Nacional y Patrimonio de la Humanidad de cara a su candidatura como Ciudad Europea de la Cultura 2016.

Los **Espacios para la creación joven** también se han convertido en una alternativa al alcance de los jóvenes extremeños para uso y disfrute de su tiempo libre. En estos puntos de encuentro de la juventud de la región, localizados en más de una decena de municipios se pueden realizar todo tipo de actividades artísticas, creativas y de formación.

Tal y como ya se ha comentado en el caso de otras áreas, las infraestructuras **deportivas** en Extremadura eran manifiestamente mejores a mediados de los años ochenta. Para poder disfrutar de la práctica deportiva en un entorno adecuado ha sido necesario realizar inversiones en este ámbito.

La puesta en marcha de los Planes de Mínimos en Infraestructura Básica Deportiva está contribuyendo a este objetivo, logrando incrementar de forma considerable el número de instalaciones y espacios deportivos en la región.



DIARIO HOY

➤ *Festival Womad en Cáceres.*

**Tabla 2.1.45. Evolución del número de instalaciones y espacios deportivos en Extremadura**

	1985	2005	Crecimiento
Instalaciones Deportivas	1.445	2.419	67,4%
Espacios Deportivos	2.425	4.785	97,3%

Fuente: Ministerio de Educación y Ciencia. Explotación Estadística del Censo Nacional de Instalaciones Deportivas.

Según el Censo Nacional de Instalaciones Deportivas, en el período 1985-2005, el crecimiento en Extremadura de instalaciones deportivas alcanza el 67,4% y los espacios deportivos se han duplicado.

**Tabla 2.1.46. Evolución del censo de instalaciones deportivas 2005 respecto al anterior censo de 1997**

	Incremento Instalaciones Deportivas	Incremento Espacios Deportivos
Extremadura	23,3%	24,2%
España	19,3%	14,87%

Fuente: Ministerio de Educación y Ciencia. Explotación Estadística del Censo Nacional de Instalaciones Deportivas.

La comparación entre los censos de 1997 y 2005 pone de manifiesto que el fuerte incremento en Extremadura tanto de instalaciones como de espacios deportivos, ha sido superior en ambos casos a la media nacional.

Gracias a estos planes, todos los municipios y núcleos de población dispondrán de la infraestructura mínima y los servicios deportivos básicos, objetivo que se ve reforzado con la dotación de infraestructura deportiva escolar que se está realizando y ampliando en los Centros de Enseñanza de Primaria y Secundaria.

**Tabla 2.1.47. Actuaciones en infraestructuras deportivas para el periodo 2004/2007 en Extremadura**

89 Pabellones Polideportivos
29 Actuaciones en Pistas Polideportivas al aire libre
27 Piscinas
52 Reformas en Piscinas Municipales para acogerse a la nueva normativa
57 Reformas en otro tipo de instalaciones

Fuente: Consejería de Cultura de la Junta de Extremadura. Anuario Cultura Extremadura 2005.

Fundamental es también el papel que juegan las Federaciones Deportivas en el fomento de la práctica del deporte. Extremadura cuenta ya con más de cuarenta,

que superan las 70.000 licencias federadas. Como ayuda para financiar sus actividades se les conceden anualmente subvenciones, superando los 700.000 euros en 2005.

Por último, cabe destacar la misión específica de promover el deporte de base que satisfacen tanto los JUDEX (Juegos Deportivos Extremeños), que apoyan las actividades deportivas para las personas en edad escolar, como los JEDES (Juegos Extremeños del Deporte Especial), que cumplen con un propósito similar pero en este caso dirigidos a las personas con diferentes tipos de discapacidad.

► *Actividad organizada por Aspaceba para discapacitados en la Feria de Iberocio en Badajoz.*



DIARIO HOY

Los ciudadanos extremeños dedican una parte cada vez más considerable de su tiempo libre y de sus recursos a hacer **turismo**, viajar y desplazarse tanto dentro de la propia Comunidad Autónoma como por otras partes de España y del mundo.

Concretamente entre 1990 y 2004, el número de viajeros de la región se elevó por encima del 30%. Esta subida se vio acompañada por un incremento de un 56,8% en el número de pernoctaciones.

**Tabla 2.1.48. Evolución del número de viajeros extremeños y de pernoctaciones**

	1990	2004	Crecimiento
Número de viajeros extremeños	683.799	897.612	31,3%
Número de pernoctaciones de los viajeros extremeños en establecimientos turísticos	1.019.658	1.598.384	56,8%

Fuente: Fundación Encuentro. Informe "España 2006".



► Calzada romana en Baños de Montemayor. Dirección General de Turismo. Junta de Extremadura.

En este sentido son bienvenidos los proyectos encaminados a recuperar nuestro patrimonio histórico para el deleite de todos los extremeños que deseen disfrutarlo. Un ejemplo de ello es “Alba Plata”, un proyecto financiado por el Banco Europeo de Inversiones que recoge una serie de actuaciones tendentes a rehabilitar el trazado de la Vía de la Plata, así como su arquitectura religiosa, civil y militar. Ha supuesto una inversión cercana a los 20 millones de euros, promoviendo la construcción de albergues, puntos informativos, centros de interpretación y áreas de descanso, a lo largo y ancho de los más de 300 kilómetros que van desde Monesterio hasta Baños de Montemayor.

En el apartado de ocio y cultura tiene un especial significado la **riqueza medioambiental** de la región.

El patrimonio natural de Extremadura abarca gran parte de su superficie. La Red de Espacios Protegidos de Extremadura (RENPEX) alcanza un total de 313.305,6 ha, representando el 7,5% de la superficie extremeña (Gráfico 2.1.5). Extremadura cuenta además con otras figuras de protección que pertenecen a la Red Natura 2000<sup>32</sup>, como son las Zonas Especiales de Protección de Aves (ZEPA), y los Lugares de Importancia Comunitaria (LIC). La superficie de los LICs representa el 19,9% de

<sup>32</sup> Red Europea de Espacios Naturales donde se mantiene un régimen especial de protección.

**Gráfico 2.1.5. RENPEX EXTREMADURA (ENERO 2005)**



- |   |  |   |
|---|--|---|
| <ol style="list-style-type: none"> <li>1. Árbol Singular ALCORNOQUE DE LA FRESNEDA</li> <li>2. Árbol Singular CASTAÑO DEL CORBICHE</li> <li>3. Árbol Singular CASTAÑOS DEL TEMBLAR</li> <li>4. Corredor Ecológico y de Biodiversidad RÍO ALCARRACHE</li> <li>5. Monumento Natural CUEVA DE CASTAÑAR</li> <li>6. Monumento Natural CUEVAS DE FUENTES DE LEÓN</li> <li>7. Parque Natural de CORNALVO (ZEC)</li> <li>8. Zona Especial de Conservación EMBALSE DE ORELLANA Y SIERRA DE PELA</li> <li>9. Árbol Singular ENCINA LA MARQUESA</li> <li>10. Árbol Singular ENCINA LA TERRONA</li> <li>11. Árbol Singular ENEBRO DE LAS MESTAS</li> <li>12. Zona Especial de Conservación LLANOS DE CÁCERES Y SIERRA DE FUENTES</li> <li>13. Monumento Natural LOS BARRUECOS</li> <li>14. Monumento Natural MINA DE LA JAYONA</li> <li>15. Parque Natural de MONFRAGÜE (ZEC)</li> <li>16. Parque Periurbano de Conservación y Ocio MOHEDA ALTA</li> </ol> | <ol style="list-style-type: none"> <li>17. Árbol Singular ROBLE DEL ACARREADERO</li> <li>18. Zona Especial de Conservación SIERRA DE SAN PEDRO</li> <li>19. Zona Especial de Conservación SIERRA GRANDE DE HORNACHOS</li> <li>20. Árbol Singular TEJOS DEL CEREZAL</li> <li>21. Lugar de Interés Científico VOLCÁN DE EL GASCO</li> <li>22. Corredor Ecológico y de Biodiversidad RÍO GUADALUPEJO</li> <li>23. Corredor Ecológico y de Biodiversidad PINARES DEL RÍO TIETAR</li> <li>24. Parque Periurbano de Conservación y Ocio SIERRA DE AZUAGA</li> <li>25. Reserva Natural GARGANTA DE LOS INFIERNOS</li> <li>26. Árbol Singular ABEDULAR DEL PUERTO DE HONDURAS</li> <li>27. Árbol Singular LORERA DE LA TRUCHA</li> <li>28. Árbol Singular OLMEDA DE LOS BASELISOS</li> <li>29. Árbol Singular QUEJIGOS DEL CHORRERO</li> <li>30. Árbol Singular CASTAÑOS DE CALABAZAS</li> <li>31. Árbol Singular MADROÑA DE GUIJARROBLANCO</li> </ol> | <ol style="list-style-type: none"> <li>32. Árbol Singular CEDRO DE GATA</li> <li>33. Árbol Singular PLÁTANO DEL VIVERO</li> <li>34. Árbol Singular ROBLE DE PRADO SANCHO</li> <li>35. Árbol Singular ALCORNOQUE DE LOS GALAPERALES</li> <li>36. Árbol Singular ALMEZ DE LUGAR NUEVO</li> <li>37. Árbol Singular CIPRES CALVO DE LA MIMBRE</li> <li>38. Árbol Singular EL PINO DE ALDEANUEVA</li> <li>39. Árbol Singular ENCINA LA NIETA</li> <li>40. Árbol Singular ROBLE DE LA NAVA</li> <li>41. Árbol Singular ROBLE GRANDE DE LA SOLANA</li> <li>42. Árbol Singular OLIVO DE LA TAPADA</li> <li>43. Árbol Singular ALCORNOQUE EL ABUELO</li> <li>44. Corredor Ecológico y de Biodiversidad RÍO BEMBÉZAR</li> </ol> |
|---|--|---|

**Gráfico 2.1.6. LIC EXTREMADURA (ENERO 2005)**

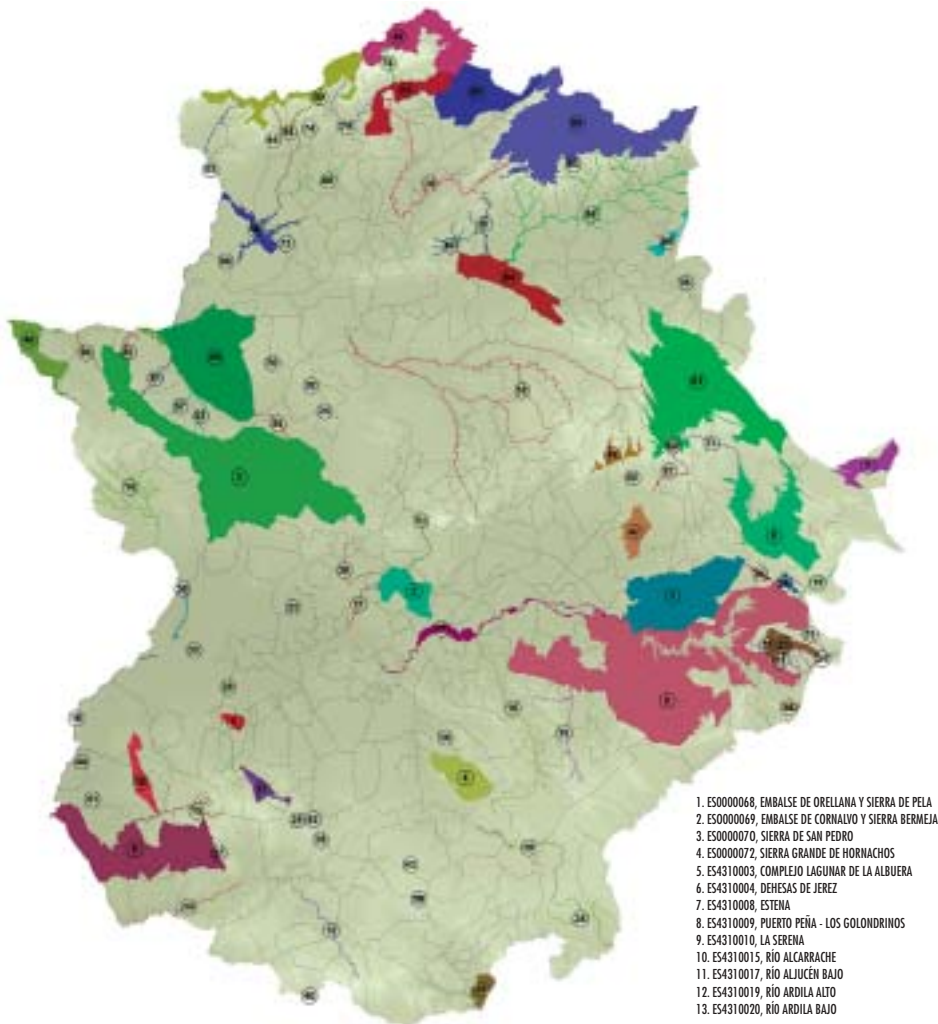

14. ES4310022, RÍO GÉVORA ALTO
15. ES4310023, RÍO GUADALEHAR
16. ES4310024, RÍO GUADÁMEZ
17. ES4310026, RÍO GUADIANA ALTO - ZÚJAR
18. ES4310027, RÍO GUADIANA INTERNACIONAL
19. ES4310028, RÍO MATACHEL
20. ES4310032, RIVERA DE LOS LIMONETES - NOGALES
21. ES4310036, SIERRA DE ESCORIAL
22. ES4310040, SIERRA DE MORALEJA
23. ES4310042, SIERRA DE SIRUELA
24. ES4310043, SIERRA DE VILLARES - BALBUENO
25. ES4310045, VALDECIGÜENAS
26. ES4310048, CORREDOR DEL LÁCARA
27. ES4310049, CUEVA DEL VALLE DE SANTA ANA
28. ES4310050, CUEVAS DE ALCONERA
29. ES4310055, REFUGIO DE SIERRA PASCUALA
30. ES4310059, RÍO GÉVORA BAJO
31. ES4310060, CORREDORES DE SIRUELA
32. ES4310061, LAGUNA TEMPORAL DE MURTALES
33. ES4310062, LAGUNA TEMPORAL DE TRES ARROYOS
34. ES4310063, RÍO BEMBÉZAR
35. ES4310064, RÍO ORTIGA
36. ES4310065, RÍO PALOMILLAS
37. ES4310066, SIERRA DE MARÍA ANDRÉS
38. ES4310067, SIERRAS DE ALOR Y MONTE LONGO

39. ES431 0068, SIERRAS DE BIENVENIDA Y LA CAPITANA
40. ES4310069, CUEVA DEL AGUA
41. ES4310070, MINA LAS MARÍAS
42. ES4310071, MINA LOS CASTILLEJOS
43. ES4310072, MINA MARIQUITA
44. ES4310073, MINA LOS NOVILLEROS
45. ES4320001, CANCHOS DE RAMIRO
46. ES4320002, CEDILLO Y RÍO TAJO INTERNACIONAL
47. ES4320005, DEHESAS DEL RUECAS Y CUBILAR
48. ES4320011, LAS HURDES
49. ES4320012, LLANOS DE BROZAS
50. ES4320013, GRANADILLA
51. ES4320016, RÍO ALIUCÉN ALTO
52. ES4320018, RÍO ALMONTÉ
53. ES4320021, RÍO ERJAS
54. ES4320029, RÍO RUECAS ALTO
55. ES4320030, RÍO SALOR
56. ES4320031, RÍO TIETAR
57. ES4320033, RIVERAS DE LOS MOLINOS Y LA TORRE
58. ES4320035, SIERRA DE CABEZAS DE ÁGUILA
59. ES4320037, SIERRA DE GATA
60. ES4320038, SIERRA DE GREDOS Y VALLE DEL JERTE
61. ES4320039, SIERRA DE LAS VILLUERCAS Y VALLE DEL GUADARRANQUE
62. ES4320046, ARROYO DEL LUGAR

1. ES0000068, EMBALSE DE ORELLANA Y SIERRA DE PELA
2. ES0000069, EMBALSE DE CORNALVO Y SIERRA BERMEJA
3. ES0000070, SIERRA DE SAN PEDRO
4. ES0000072, SIERRA GRANDE DE HORNACHOS
5. ES4310003, COMPLEJO LAGUNAR DE LA ALBUERA
6. ES4310004, DEHESAS DE JEREZ
7. ES4310008, ESTENA
8. ES4310009, PUERTO PEÑA - LOS GOLONDRINOS
9. ES4310010, LA SERENA
10. ES4310015, RÍO ALCARRACHE
11. ES4310017, RÍO ALIUCÉN BAJO
12. ES4310019, RÍO ARDILA ALTO
13. ES4310020, RÍO ARDILA BAJO

63. ES4320047, SIERRAS DE RISCOVEJO
64. ES4320051, MINA DE LA AURORA
65. ES4320052, MINA DE LA RIVERA DE ACEBO
66. ES4320057, REFUGIO DEL ALTO DE SAN BLAS
67. ES4320060, ARROYOS BARBAÓN Y CALZONES
68. ES4320061, ARROYOS PATANA Y REGUEROS
69. ES4320062, CAÑADA DEL VENERO
70. ES4320063, EMBALSE ARCE DE ABAJO
71. ES4320064, EMBALSE DE LANCHO
72. ES4320065, EMBALSE DE PETIT I
73. ES4320066, LAGUNA TEMPORAL DE CORRALES
74. ES4320067, LAGUNA TEMPORAL DE VALDEHORNIOS
75. ES4320068, MÁRGENES DE VALDECAÑAS
76. ES4320069, RÍO ESPERABAN
77. ES4320070, RÍO GUADALUPEJO
78. ES4320071, RÍOS ALAGÓN Y JERTE
79. ES4320072, RÍOS ARRAGO Y TRALGAS
80. ES4320073, RIVERA DE AURELA
81. ES4320074, RIVERA DE MEMBRIO
82. ES4320075, RIVERAS DE CARBAJO Y CALATRUCHA
83. ES4320076, RIVERAS DE GATA Y ACEBO
84. ES4320077, MONFRAGÜE
85. ES4320078, MONASTERIO DE YUSTE
86. ES4320079, MINA LA PALOMA
87. ES4320080, TÚNEL DE CAÑAMERO

**Gráfico 2.1.7. ZEPA EXTREMADURA (ENERO 2005)**

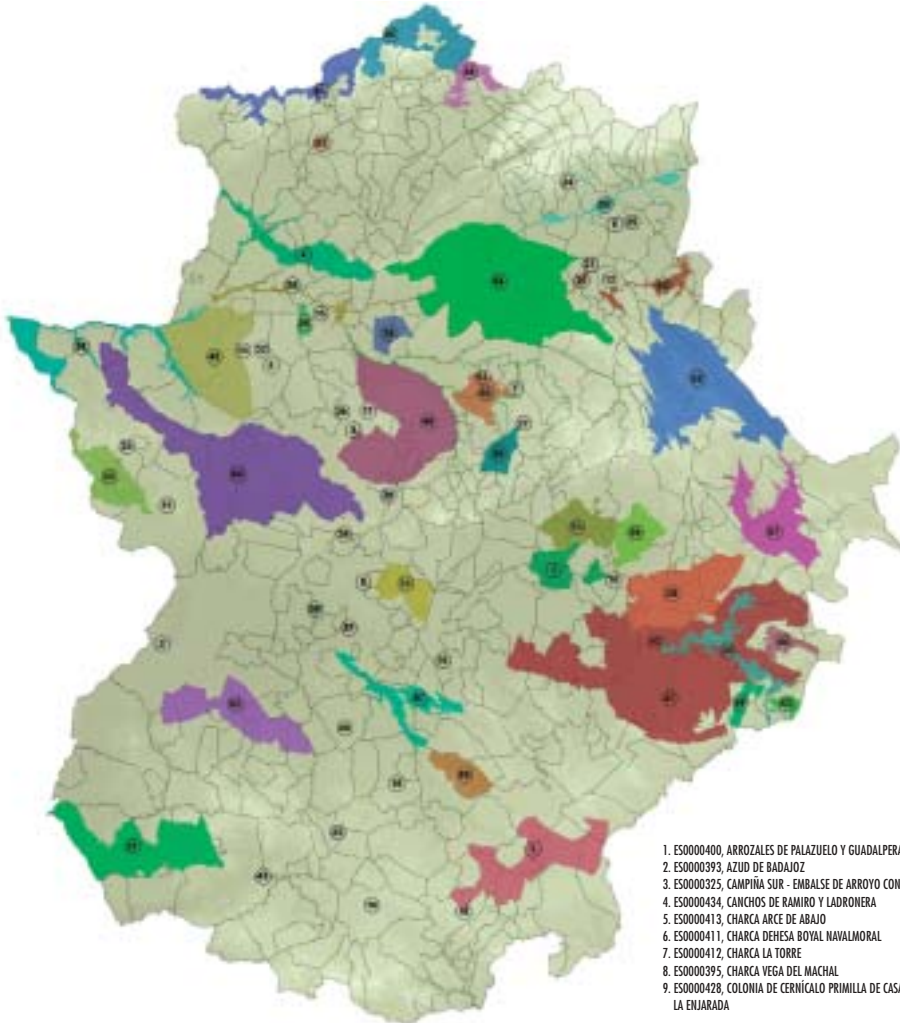

- |   |   |  |
|---|---|--|
| <p>10. ES0000401, COLONIAS DE CERNÍCALO PRIMILLA DE ACEDERA</p> <p>11. ES0000430, COLONIAS DE CERNÍCALO PRIMILLA DE ALBURQUERQUE</p> <p>12. ES0000433, COLONIAS DE CERNÍCALO PRIMILLA DE BELVÍS DE MONROY</p> <p>13. ES0000429, COLONIAS DE CERNÍCALO PRIMILLA DE BROZAS</p> <p>14. ES0000403, COLONIAS DE CERNÍCALO PRIMILLA DE FUENTE DE CANTOS</p> <p>15. ES0000423, COLONIAS DE CERNÍCALO PRIMILLA DE GARROVILLAS</p> <p>16. ES0000404, COLONIAS DE CERNÍCALO PRIMILLA DE GUAREÑA</p> <p>17. ES0000422, COLONIAS DE CERNÍCALO PRIMILLA DE LA CIUDAD MONUMENTAL DE CÁCERES</p> <p>18. ES0000405, COLONIAS DE CERNÍCALO PRIMILLA DE LLERENA</p> <p>19. ES0000432, COLONIAS DE CERNÍCALO PRIMILLA DE RIBERA DEL FRENO</p> <p>20. ES0000424, COLONIAS DE CERNÍCALO PRIMILLA DE SAN VICENTE DE ALCÁNTARA</p> <p>21. ES0000394, COLONIAS DE CERNÍCALO PRIMILLA DE SAUCEDILLA</p> <p>22. ES0000402, COLONIAS DE CERNÍCALO PRIMILLA DE TRUJILLO</p> | <p>23. ES0000406, COLONIAS DE CERNÍCALO PRIMILLA DE ZAFRA</p> <p>24. ES0000431, COLONIAS DE CERNÍCALO PRIMILLA JARAÍZ DE LA VERA</p> <p>25. ES0000409, COMPLEJO LAGUNAR EJIDO NUEVO</p> <p>26. ES0000410, COMPLEJO LOS ARENALES</p> <p>27. ES4310004, DEHESAS DE JEREZ</p> <p>28. ES0000415, EMBALSE DE ALCÁNTARA</p> <p>29. ES0000416, EMBALSE DE ALDEA DEL CAÑO</p> <p>30. ES0000324, EMBALSE DE ARROCAMPO</p> <p>31. ES0000326, EMBALSE DE BOROLLÓN</p> <p>32. ES0000417, EMBALSE DE BROZAS</p> <p>33. ES0000049, EMBALSE DE CORNALVO Y SIERRA BERMEJA</p> <p>34. ES0000396, EMBALSE DE HORNO - TEJERO</p> <p>35. ES0000397, EMBALSE DE LA SERENA</p> <p>36. ES0000327, EMBALSE DE LOS CANCHALES</p> <p>37. ES0000328, EMBALSE DE MONTIJO</p> <p>38. ES0000048, EMBALSE DE ORELLANA Y SIERRA DE PELA</p> <p>39. ES0000418, EMBALSE DE TALAVÁN</p> <p>40. ES0000329, EMBALSE DE VALDECAÑAS</p> <p>41. ES0000330, EMBALSE DE VALUENGO</p> <p>42. ES0000420, EMBALSE DE VEGAS ALTAS</p> <p>43. ES0000399, EMBALSE DEL ZÚJAR</p> <p>44. ES0000421, EMBALSE GABRIEL Y GALÁN</p> <p>45. ES0000335, HURDES</p> <p>46. ES0000331, IGLESIA DE LA PURIFICACIÓN</p> | <p>47. ES0000367, LA SERENA Y SIERRAS PERIFÉRICAS</p> <p>48. ES0000369, LLANOS DE ALCÁNTARA Y BROZAS</p> <p>49. ES0000071, LLANOS DE CÁCERES Y SIERRA DE FUENTES</p> <p>50. ES0000332, LLANOS DE TRUJILLO</p> <p>51. ES0000333, LLANOS DE ZORITA Y EMBALSE DE SIERRA BRAVA</p> <p>52. ES0000398, LLANOS Y COMPLEJO LAGUNAR DE LA ALBUERA</p> <p>53. ES0000425, MAGASCA</p> <p>54. ES0000014, MONFRAGÜE Y LAS DEHESAS DEL ENTORNO</p> <p>55. ES0000407, NACIMIENTO DEL RÍO GÉVORA</p> <p>56. ES0000426, PINARES DE GARROVILLAS</p> <p>57. ES4310009, PUERTO PEÑA - LOS COLONDRINOS</p> <p>58. ES0000368, RÍO TAJO INTERNACIONAL Y RIVEROS</p> <p>59. ES0000427, RÍO Y PINARES DEL TIÉJAR</p> <p>60. ES0000356, RIVEROS DEL ALMONTE</p> <p>61. ES0000370, SIERRA DE GATA Y VALLE DE LAS PILAS</p> <p>62. ES4320039, SIERRA DE LAS VILLUERCAS Y VALLE DEL GUADARRANQUE</p> <p>63. ES0000371, SIERRA DE MORALEJA Y PIEDRA SANTA</p> <p>64. ES0000070, SIERRA DE SAN PEDRO</p> <p>65. ES4310042, SIERRA DE SIRUELA</p> <p>66. ES0000072, SIERRA GRANDE DE HORNACHOS</p> <p>67. ES0000334, SIERRAS CENTRALES Y EMBALSE DE ALANGE</p> <p>68. ES0000335, SIERRAS DE PEÑALSORDO Y CAPILLA</p> <p>69. ES0000408, VEGAS DEL RUECAS, CUBILAR Y MOHEDA ALTA</p> |
|---|---|--|

la superficie total (Gráfico 2.1.6), y las ZEPAS el 26,2% (Gráfico 2.1.7), donde habitan el 35% de las especies recogidas en la Directiva Europea de Aves. El conjunto de Espacios Protegidos, teniendo en cuenta los tres tipos existentes, alcanza los 13.432 km<sup>2</sup>, aproximadamente la tercera parte del territorio extremeño (32,3%).

En los espacios protegidos se encuentran una amplia variedad de recursos naturales que configuran la orografía de la región. Junto con el clima mediterráneo posibilitan el desarrollo y la biodiversidad de su fauna y vegetación.

Los ríos, sus vegas y afluentes, los arroyos y lagunas y la multitud de embalses existentes conforman la Extremadura húmeda, aportando abundantes recursos hídricos, de gran importancia tanto medioambiental como económica. La región





es un territorio de contrastes donde confluyen sierras, valles y llanuras, con altitudes desde los 2.400 metros hasta depresiones a menos de 200 metros sobre el mar. Las dehesas, bosques y matorrales mediterráneos conservan su vegetación natural. Los llanos extremeños configuran uno de los paisajes más característicos de la región, con pastizales y cultivos de cereales, y acogen especies animales como la avutarda, donde anidan la cuarta parte de su población mundial. La exclusividad de la fauna convierte a Extremadura en un refugio para numerosas especies amenazadas, como el Buitre Negro, el Águila Imperial, la Cigüeña Negra, el Lince Ibérico o el Lobo.

La Ruta de la Plata, que cruza la región de norte a sur, ofrece una panorámica de todos estos paraísos naturales. Entre los espacios protegidos más característicos

por su riqueza medioambiental destacan la Reserva Cinegética del Cíjara, la reserva natural de La Garganta de los Infiernos, el Monumento Natural de Los Barruecos, el Parque Natural de Cornalvo o el Parque Nacional de Monfragüe.

Este último aglutina todos los regímenes de protección mencionados. Nombrado en 1979 Parque Natural, ha sido catalogado también como ZEPA y LIC, y declarado Reserva de la Biosfera por la UNESCO en 2003. Además, en febrero de 2007 ha sido declarado Parque Nacional, convirtiéndose en el decimocuarto de nuestros Parques. Su riqueza paisajística, unida a la gran variedad de especies animales y vegetales, configuran uno de los bosques mediterráneos mejor conservados de la Península, donde habitan cerca del 80% de las especies protegidas en España. Un ejemplo de ello es la comunidad de buitres negros que alberga el Parque, encontrándose en torno a Monfragüe y la Sierra de las Villuercas, el primer núcleo reproductor de esta especie en Europa.



► *Parque Nacional de Monfragüe. Dirección General de Turismo. Junta de Extremadura.*

Además de su belleza natural, el Parque dispone de recursos y equipamientos que permiten disfrutar del ocio y tiempo libre de forma diferente. Los centros de Interpretación del Agua, Interpretación de la Naturaleza o Documentación e Investigación son sólo algunos ejemplos. También existen rutas turísticas diseñadas con distintos itinerarios para poder realizarlas a pie, en coche, en bicicleta o a caballo.

Los recursos naturales que ofrece la región y su climatología configuran también un escenario idóneo para la inversión y el aprovechamiento económico, sobre todo en el sector turístico y energético.

Extremadura dispone de más de 2.800 horas de sol anuales, lo que permite la explotación de energías renovables como la solar. La fuerza del viento existente en algunas zonas posibilita también el desarrollo de la energía eólica. Posee una de las reservas hídricas más grandes del país, con dos amplias cuencas de gran superficie, la del Guadiana y la del Tajo, claves para la producción de energía hidroeléctrica y para el aprovechamiento agrícola. Además, en la región existen importantes recursos mineros y de rocas ornamentales y en ella abundan las dehesas, uno de los ecosistemas que mejor equilibra la explotación económica y el respeto a la naturaleza, entorno muy favorable para la producción agrícola y ganadera de calidad.

Por ello, las políticas medioambientales intentan promover la gestión y el aprovechamiento de estos recursos, pero siempre respetando uno de los principios que más caracterizan a Extremadura: la sostenibilidad.

Un ejemplo de ello es el embalse de la Serena, con una capacidad de 3.232 Hm<sup>3</sup> es el mayor de España y el segundo de Europa. A parte de su aprovechamiento energético (posee una central hidroeléctrica con una potencia de 23.300 Kw.), se están explotando actualmente sus aguas y sus grandes vistas paisajísticas para el turismo, surgiendo nuevas actividades hosteleras en la zona, como el Albergue de los Caserones, y la posibilidad de dar paseos en barco.

## Conclusiones

Los extremeños cada vez dedicamos más tiempo y dinero a disfrutar del ocio y la cultura: el gasto medio por persona en bienes y servicios de carácter cultural ha crecido casi un 65% de 1998 a 2004, aumentando su peso en el gasto total.

Esta nueva pauta de consumo se ha visto influenciada no sólo por el incremento del nivel de renta, sino por la mayor oferta existente, que permite disponer de distintas formas de entretenimiento:

- Se ha incrementado el número de bibliotecas, museos, colecciones, salas de cine y teatro:
  - El número de bibliotecas en el período 1990-2004 ha crecido un 80% frente al 30% de la media nacional, de forma que Extremadura es la CA con más bibliotecas por 100.000 habitantes en 2006 (43 en concreto, cifra muy superior a las 15 que supone la media nacional). El 78% disponen de acceso

a Internet y el crecimiento de los fondos existentes en las mismas ha aumentado más de un 82%.

- La producción editorial también ha crecido en Extremadura, aumentando más de un 148% el número de libros publicados entre 1991 y 2003.
- El número de museos y colecciones en Extremadura se ha duplicado entre 1994 y 2004, pasando de representar el 1,4% del total nacional al 2,7%.
- El incremento del número de salas de cine ha sido de un 80% en el período 1990-2004, y en tan sólo un año, de 2003 a 2004, el número de representaciones teatrales ha crecido un 68,3%.
- Se dispone de una televisión y radio autonómicas, cercanas al ciudadano extremeño.
- Cada año se celebran más y más importantes festivales de música y teatro, alguno como el Festival de Teatro Clásico de Mérida o el Womad, gozando del prestigio nacional e incluso internacional que su calidad merece. El 60% de los españoles conoce la existencia del Festival emeritense y casi dos millones de personas han asistido alguna vez al mismo.
- Cáceres, por su riqueza patrimonial y cultural, se presenta como candidata a la Ciudad Europea de la Cultura 2016.
- Los Espacios para la Creación Joven, constituyen puntos de encuentro para los jóvenes donde poder realizar todo tipo de actividades artísticas, creativas y de formación.
- Las ciudades y pueblos extremeños cuentan hoy con las infraestructuras necesarias para disfrutar del deporte como forma de ocio y diversión. Según el Censo Nacional de Instalaciones Deportivas, en el período 1985-2005 el aumento en Extremadura de instalaciones deportivas alcanza el 67,4% y los espacios deportivos se han duplicado. Además, en la actualidad existen más de 70.000 licencias federadas, y desde los JUDEX y JEDES se promociona el deporte desde la base, con especial atención a las personas discapacitadas.
- El desarrollo del turismo rural regional ofrece distintas alternativas para el viajero. La recuperación de la Vía de la Plata (Proyecto Alba Plata) ha sido la inversión más importante y ambiciosa en el sector.
- Los recursos naturales que ofrece la región y su climatología configuran un escenario idóneo para la inversión y el aprovechamiento económico, tanto en el sector turístico, ofreciendo distintas alternativas de ocio y cultura, como en otras actividades: agricultura, ganadería o producción de energía. Las distintas figuras de protección existentes (RENPEX, ZEPA y LIC), conforman un total de espacios protegidos que ocupan la tercera parte de la superficie extremeña. El Parque Nacional de Monfragüe es un buen ejemplo de la riqueza medioambiental de la Comunidad. Nombrado en 1979 Parque Natural, ha sido catalogado también como ZEPA y LIC, y declarado Reserva de la Biosfera por la UNESCO en 2003.

## 2. Gasto público

Tal y como se apuntaba en la Introducción, el proceso de descentralización territorial experimentado por nuestro país en las últimas décadas ha venido acompañado por una pérdida de posiciones de la Administración Central a la hora de fijar sus prioridades de gasto en favor de las Administraciones más próximas a los ciudadanos; es decir, Comunidades Autónomas y, en menor medida, Ayuntamientos y Diputaciones.

De este modo, y como consecuencia de los sucesivos traspasos competenciales, la Administración Regional ha venido ampliando progresivamente su margen de actuación. Esto se ha traducido en un lógico aumento del peso relativo de sus inversiones sobre el total del Gasto Público utilizado por el conjunto de las Administraciones Públicas para poner en marcha sus políticas.

Sin embargo, el cambio no sólo ha sido cuantitativo, sino también cualitativo. En este sentido, durante los últimos dos decenios se han producido variaciones sustanciales derivadas de la mayor o menor importancia atribuida por la Administración Regional a las principales funciones de gasto del Presupuesto de la Comunidad Autónoma, algo que se pone de manifiesto en el gráfico 2.2.1.

**Gráfico 2.2.1. EVOLUCIÓN GASTO PÚBLICO. 1985-2006**

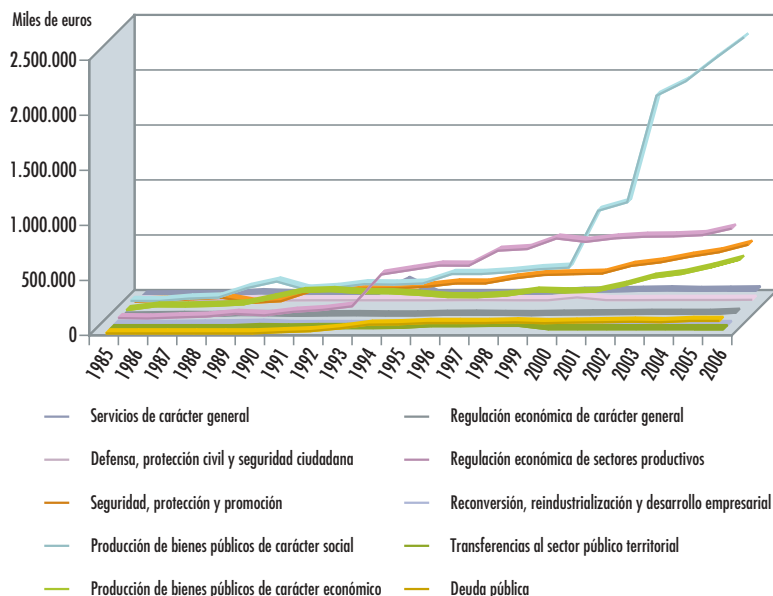

Fuente: Elaboración propia en base a la información facilitada por la Consejería de Hacienda y Presupuesto en "Presupuestos de la C.A. de Extremadura 1985-2006".

El incremento más significativo ha sido el experimentado por la inversión en bienes públicos de carácter social<sup>33</sup> especialmente y de forma muy marcada durante los primeros años del siglo XXI, una etapa que coincide con la plena asunción de competencias en áreas que precisan una importante financiación, como son la educación o la sanidad. Esta asunción de competencias se observa claramente en el aumento del presupuesto de gastos, tanto en educación (que pasa de representar un 4,6% en 2000 a un 27,5% en 2001 sobre el total de gasto presupuestado) como en sanidad (en 2002 representa aproximadamente un 3% incrementándose al 28% en 2003). Haciendo referencia a la inversión en bienes públicos, entre 1985 y 2006 se han gastado en este concepto 14.074,45 millones de euros, o lo que es lo mismo, 4 de cada 10 euros del presupuesto total de la región.

El segundo ámbito donde se ha producido un esfuerzo inversor importante por parte de la Comunidad Autónoma ha sido el que hace referencia a la regulación económica de sectores productivos, que ha crecido de manera sostenida desde los años noventa hasta la actualidad, y que en la práctica se articula a través de los incentivos y otras ayudas productivas y de inversiones en infraestructuras económicas. Con estas medidas, la Administración Regional financia proyectos con los que implementa sus políticas sectoriales. El peso de esta regulación sobre el total del gasto presupuestado asciende a más de una cuarta parte del mismo (9.109,8 millones de euros).

Al margen de estos dos grandes apartados, el resto de actuaciones públicas regionales tienen una importancia cuantitativa significativamente menor, y sus incrementos en los últimos 20 años han sido mucho más modestos que los citados anteriormente.

En tercer lugar figuran los recursos destinados a lograr una mejor y más justa distribución de la renta y la riqueza (seguridad, protección y promoción social), con 4.549,5 millones de euros.

Un cuarto grupo, es la producción de bienes públicos de carácter sectorial (infraestructura básica y de transportes, nuevas tecnologías y comunicaciones, infraestructuras agrarias e investigación científica, técnica y aplicada). Ascien- de a 4.119,6 millones de euros.

En términos generales, acumulando el gasto público global previsto en los sucesivos presupuestos anuales de la Comunidad Autónoma para la totalidad del período comprendido entre 1985 y 2006, el volumen de gasto ha ascendido a un total de 34.384,4 millones de euros.

Esta misma información, presentada también por anualidades y tipo de gasto público, aunque en este caso en términos relativos, queda recogida en el gráfico 2.2.2., en el que se aprecia claramente una primera etapa hasta mediados de los

<sup>33</sup> Sanidad, educación, vivienda y urbanismo, bienestar comunitario, cultura y otros servicios sociales comunitarios.

años noventa en la que las actividades de carácter social representaban la mayor parte del gasto público. A partir de 1994, sin embargo, la Administración Regional centró su atención en regular económicamente los sectores productivos. Así, durante algunos años se prestó una especial atención sobre la agricultura, sector especialmente favorecido por los fondos de la Política Agraria.

Desde el año 2001 y hasta la actualidad se ha vuelto a producir un cambio en la tendencia, y la inversión en bienes públicos sociales ha recobrado el protagonismo como consecuencia del ya mencionado traspaso de competencias de la Administración Central a la Regional.

**Gráfico 2.2.2. EVOLUCIÓN DE PESOS EN LOS PRESUPUESTOS 1985-2006**

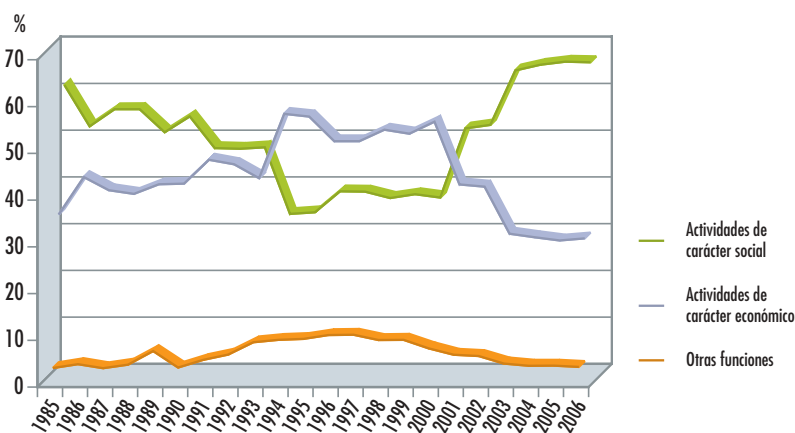

Fuente: Elaboración propia en base a la información ofrecida por la Consejería de Hacienda y Presupuesto en "Presupuestos de la C.A. de Extremadura 1985-2006".

Hecha esta precisión, observamos que, de cada 100 euros recogidos en el Presupuesto de Gasto de la Comunidad Autónoma extremeña desde 1985 hasta 2006, se han destinado a gastos de carácter social 54,3 euros. Otros 39,6 euros han sido gastos de carácter económico, dos tercios de los cuales se han dedicado al sector agrario. El resto ha sido utilizado para otras funciones, fundamentalmente de naturaleza administrativa y financiera.

Todo ello queda reflejado en la tabla 2.2.1. y el gráfico 2.2.3.

**Tabla 2.2.1. Reparto de créditos del presupuesto de gastos acumulado 1985-2006**

De cada 100 euros presupuestados, se destinan a:	
<b>GASTOS DE CARÁCTER SOCIAL:</b>	<b>54,26 €</b>
SANIDAD	15,62 €
VIVIENDA	14,05 €
OTRAS ACTIVIDADES DE CARÁCTER SOCIAL: SERVICIOS Y EQUIPAMIENTO	24,59 €
<b>GASTOS DE CARÁCTER ECONÓMICO:</b>	<b>39,58 €</b>
SECTOR AGRARIO: POLÍTICA E INFRAESTRUCTURA	26,69 €
OTRAS ACTUACIONES SECTORIALES: POLÍTICAS E INFRAESTRUCTURAS	12,89 €
<b>OTRAS FUNCIONES</b>	<b>6,20 €</b>

Fuente: Elaboración propia en base a la Información ofrecida por la Consejería de Hacienda y Presupuesto en "Presupuestos de la C.A. de Extremadura 1985-2006".

**Gráfico 2.2.3. DISTRIBUCIÓN PORCENTUAL DEL GASTO PRESUPUESTARIO POR LA C.A. 1985-2006**

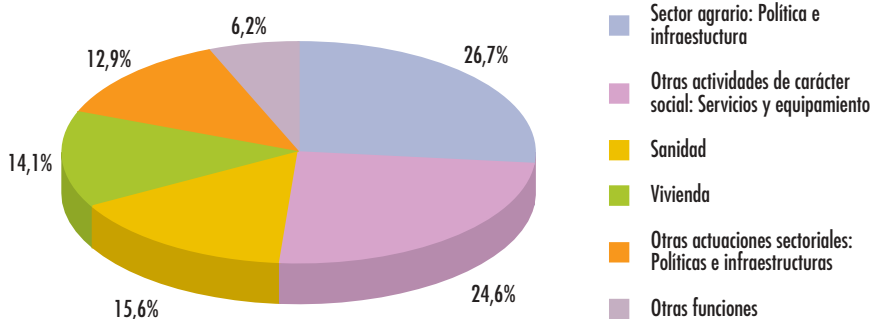

Fuente: Elaboración propia en base a la Información ofrecida por la Consejería de Hacienda y Presupuesto.

Una vez analizada la estructura del gasto público de la Comunidad Autónoma extremeña en el horizonte temporal de las últimas dos décadas, pasamos a clasificar las prioridades de gasto de los Presupuestos Regionales para el año 2006, que alcanzaron un montante global de 4.538,8 millones de euros.

En este sentido, la producción de bienes públicos de carácter social sigue siendo el principal componente del gasto público regional, absorbiendo más de la mitad del mismo, que se traduce en 2.464,5 millones de euros.

La regulación económica de los sectores productivos también se mantiene como uno de los focos de atención preferente para la Administración Regional, que dedica a este fin el 18,5% del gasto total presupuestado (839,7 millones de euros).

Por su parte, las cantidades destinadas a seguridad, protección y promoción social, y la producción de bienes públicos de carácter económico, que incluye las inversiones para modernizar los distintos sectores económicos, representan un 12% y un 10,6% del total de créditos, respectivamente. Del mismo modo, y al igual que hemos hecho con anterioridad, si desglosamos gráficamente el Presupuesto de Gasto extremeño para 2006 entre los principales ámbitos a los que se dedican dichos gastos, podemos concluir que 66,4 de cada 100 euros de gasto público regional son de carácter social, empleándose principalmente en el campo sanitario y educativo, y ampliando su peso relativo respecto de los valores medios registrados en el período 1985-2006.

## Tabla 2.2.2. Reparto de créditos del presupuesto de gastos 2006

De cada 100 euros presupuestados, se destinan a:	
<b>GASTOS DE CARÁCTER SOCIAL:</b>	<b>66,40 €</b>
SANIDAD	29,43 €
VIVIENDA	17,97 €
OTRAS ACTIVIDADES DE CARÁCTER SOCIAL: SERVICIOS Y EQUIPAMIENTO	19,00 €
<b>GASTOS DE CARÁCTER ECONÓMICO:</b>	<b>29,90 €</b>
SECTOR AGRARIO: POLÍTICA E INFRAESTRUCTURA	19,42 €
OTRAS ACTUACIONES SECTORIALES: POLÍTICAS E INFRAESTRUCTURAS	10,48 €
<b>OTRAS FUNCIONES</b>	<b>3,70 €</b>

Fuente: Elaboración propia en base a la Información ofrecida por la Consejería de Hacienda y Presupuesto en "Presupuestos de la C.A. de Extremadura 2006".

Otros 29,9 euros son gastos de carácter económico, cuya mayor parte sigue estando destinada al sector agrario, aunque en una proporción ligeramente inferior a la que representaba dicho sector en los gastos económicos del conjunto. Los 3,7 euros restantes se dedican a otras funciones.



**Gráfico 2.2.4. DISTRIBUCIÓN PORCENTUAL DEL GASTO PRESUPUESTADO POR LA C.A. DE EXTREMADURA EN 2006**

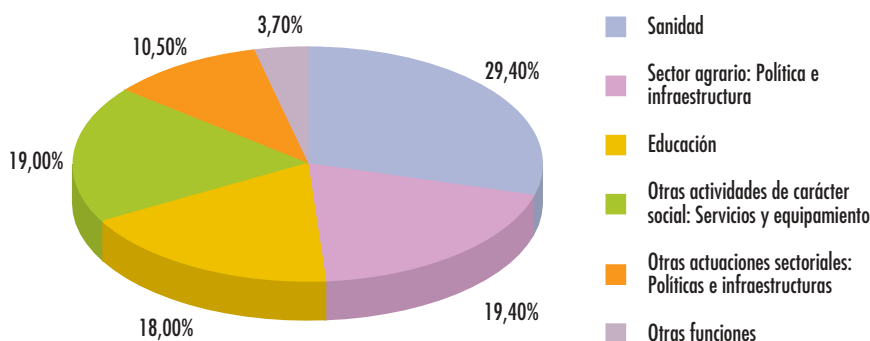

Fuente: Elaboración propia en base a la Información ofrecida por la Consejería de Hacienda y Presupuesto.

Por último, si comparamos lo que la Comunidad Autónoma asigna a gastos de funcionamiento (personal y bienes y servicios corrientes) con el importe de los créditos destinados directamente a satisfacer las necesidades socioeconómicas de la región (resto de capítulos excepto gastos de naturaleza financiera), tenemos que de cada 100 euros contenidos en el Presupuesto de la Comunidad para estos conceptos, sólo 23 se dedican a funcionamiento y 77 a actuaciones que revierten directamente en el bienestar de los ciudadanos.

En este contexto de gasto público cada vez más elevado cobran una especial relevancia los recursos obtenidos por la Comunidad Autónoma a través de los Fondos Estructurales de la Unión Europea. El impacto que éstos han tenido y siguen teniendo en la región se comenta a continuación.

La solidaridad financiera que subyace tras estos instrumentos de la Política Regional Comunitaria –cuyo alcance e influencia en nuestra región quedaron ya señalados en la Introducción de esta publicación– se materializa a partir de las contribuciones que los Estados Miembros hacen al presupuesto comunitario y que posteriormente se transfieren a las regiones que más lo necesitan.

Esta política se basa en cuatro Fondos Estructurales, los conocidos como Fondo Europeo de Desarrollo Regional (FEDER), Fondo Social Europeo (FSE), Instrumento Financiero de Orientación de la Pesca (IFOP) –Fondo Europeo de Pesca (FEP) a partir de 2007– y Fondo Europeo de Orientación y de Garantía Agrícola (FEOGA) en su sección Orientación –que ha cambiado su denominación por la de Fondo Europeo Agrícola de Desarrollo Rural (FEADER)–.

A lo largo de los próximos años, el FEDER, que es —como muestra el gráfico 2.2.5.— el Fondo Estructural de mayor relevancia cuantitativa, financiará actuaciones vinculadas a la Investigación y Desarrollo Tecnológico (I+DT), innovación y espíritu empresarial, la sociedad de la información, iniciativas de desarrollo locales, medio ambiente, inversiones en bienes culturales, en transportes, educación, sanidad, etc.

**Gráfico 2.2.5. PORCENTAJE DE FONDOS ESTRUCTURALES PROCEDENTES DE LA UNIÓN EUROPEA SOBRE EL TOTAL**

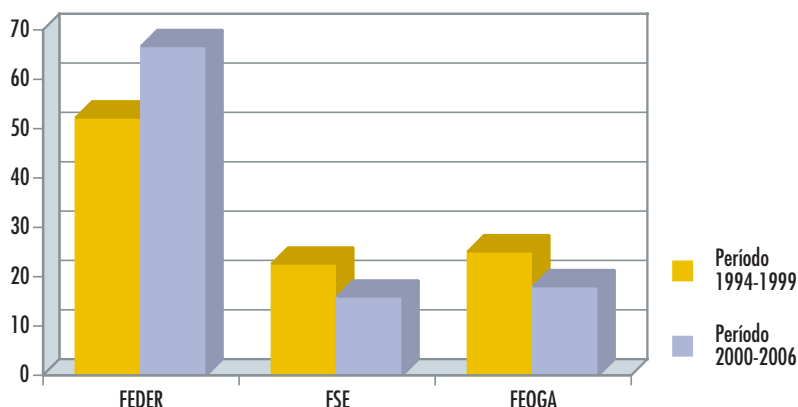

Fuente: Elaboración propia en base a la información suministrada por la Consejería de Hacienda y Presupuesto.

Por su parte, el FSE apoyará acciones relacionadas con la formación permanente, el acceso al empleo, la inclusión social de las personas desfavorecidas y la promoción de asociaciones mediante la creación de redes.

El instrumento relativo al desarrollo rural (FEADER) contribuirá a la consecución de tres objetivos fundamentales:

- La mejora de la competitividad de la agricultura y la silvicultura.
- La conservación y mejora del medio ambiente y del espacio rural.
- La ayuda a la gestión territorial y de la calidad de vida en las zonas rurales, y el fomento de la diversificación de las actividades económicas.

En Extremadura, el importe de los recursos procedentes de la Unión Europea supuso de media en la etapa 1994-1999 aproximadamente un 1,4% del PIB de la Comunidad Autónoma cada año. En el siguiente período de programación (2000-2006), este ratio representa en torno al 2,6%<sup>34</sup>.

<sup>34</sup> No se hace referencia al siguiente período de programación (2007-2013) porque al cierre de esta publicación se desconocían sus valores reales.

El mayor porcentaje de fondos FEDER en el primer período mencionado se destinó al desarrollo de autovías y carreteras (36,30%), cuyo objetivo era mejorar el acceso a la región y facilitar la localización de las actividades económicas. Esta tendencia ha continuado en el siguiente período, pero ampliándose también a ferrocarriles y energía.

La siguiente partida por orden de importancia cuantitativa fueron las inversiones de desarrollo del tejido económico (26,21%). En cambio, de 2000 a 2006, ocupan este lugar las inversiones en medio ambiente, entorno natural y recursos hídricos.

Por lo que se refiere al FSE, la mayoría de los recursos entre 1994 y 1999 (93,73%) se destinaron a la inserción y reinserción de solicitantes de empleo, dentro del objetivo general de valoración de los recursos humanos. El desarrollo de los recursos humanos, empleabilidad e igualdad de oportunidades también ha acaparado una parte sustancial de la financiación entre 2000 y 2006 (el 77,1%).

El segundo eje en importancia por su peso relativo (10,8%) ha sido la mejora de la competitividad y desarrollo del tejido productivo, y concretamente el refuerzo de la capacidad empresarial.

En cuanto al FEOGA, entre 1994 y 1999, la práctica totalidad de los recursos se destinaron a la modernización de la agricultura y el desarrollo rural, el perfeccionamiento de las cualificaciones profesionales, la mejora de la calidad de la producción y la ampliación de las redes de comercialización.

En el período 2000-2006 las principales actuaciones se realizaron en el ámbito del medio ambiente, el entorno natural y los recursos hídricos. Este Fondo también cofinanció proyectos destinados a mejorar la competitividad y el desarrollo del tejido productivo y, más específicamente, a apoyar la transformación y la comercialización de los productos agrarios.

El impacto de la ayuda europea en nuestro sector agrario se refleja de forma sintética en la evolución experimentada por la renta agraria. En 1983, esta magnitud tenía un valor equivalente a 220 millones de euros. En 1986, primer año de la incorporación a la UE, ascendía ya a 392,2 millones de euros; es decir, se había incrementado un 78%. En 2005, la renta agraria extremeña asciende a 1.251,2 millones de euros, cifra que supone un incremento del 219% con relación a 1986 y un 468,6% si comparamos con 1983. Si tenemos en cuenta la ocupación del sector, se ha pasado de una media de renta por ocupado de 2.384 euros en 1983 a 24.200 euros en 2005 (un incremento del 915,2%).

Los Fondos Estructurales, contribuyen a que Extremadura continúe avanzando en la mejora y modernización de las infraestructuras de transporte y educación, la protección del medio ambiente, la diversificación de la base productiva, la cualificación de los recursos humanos y el desarrollo la sociedad de la información.

Si hasta el momento se habían puesto de manifiesto los principales desembolsos económicos que ha llevado a cabo la Administración Regional en el ámbito de sus competencias durante los últimos años, cabe señalar que la Administración

Central también ha materializado importantes inversiones en la región a lo largo de este tiempo, lo que se ha traducido en el desarrollo de una serie de proyectos de diversa naturaleza y alcance que pasamos a analizar a continuación.

Mención especial merece el capítulo de las infraestructuras, cuyo ejemplo más paradigmático quizás sean las carreteras, debido, por un lado a la importancia que tienen para una región tradicionalmente mal comunicada como Extremadura, y por otro, por su clara incidencia positiva sobre las relaciones comerciales o el turismo.

Así mismo, las inversiones del Estado en materia hidráulica también han jugado un papel determinante en Extremadura en los últimos tiempos. En este sentido, grandes hitos han sido, entre otros, el establecimiento de una red de agua óptima para el consumo humano en la práctica totalidad de los municipios extremeños o las inversiones en Estaciones Depuradoras de Aguas Residuales y Estaciones de Tratamiento de Agua Potable.

En términos cuantitativos, el gasto público estatal en Extremadura ha seguido una trayectoria claramente ascendente, pasando de un montante total de 93,2 millones de euros en 1995 a 278,2 millones de euros en 2004, incrementándose a una tasa anual de un 13% aproximadamente tal y como se evidencia en el gráfico 2.2.6.

**Gráfico 2.2.6. EVOLUCIÓN DE LA INVERSIÓN PÚBLICA REAL EN EXTREMADURA 1995-2004**

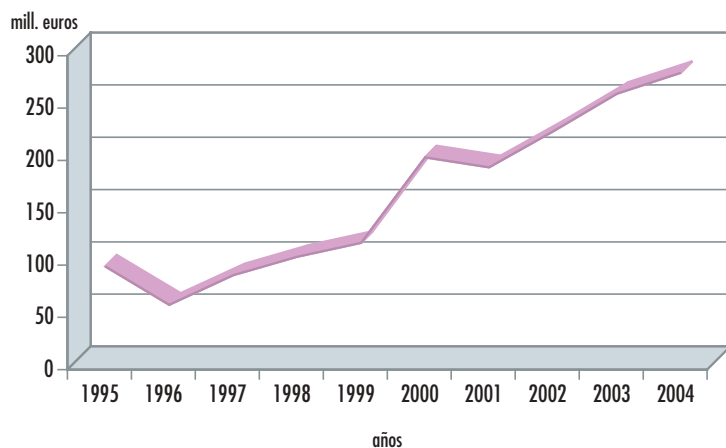

Fuente: Elaboración propia a partir de los datos obtenidos del "Informe económico financiero de las Administraciones Territoriales" del Ministerio de Administraciones Públicas. Años 1997 a 2003.

No podemos terminar este capítulo sin hacer mención expresa a la inyección de recursos que ha supuesto para Extremadura el Sistema de Financiación de las Comunidades Autónomas de Régimen Común, y en concreto, el nuevo Modelo de Financiación Autonómica. Acordado por el Consejo de Política Fiscal y Financiera el 27 de julio de 2001 y aprobado por unanimidad por las Comunidades Autónomas, que empezó a ser aplicado a partir del año 2002. En 2006, los recursos del sistema de financiación supusieron el 40% del presupuesto de ingresos de la Comunidad Autónoma.

El Sistema de Financiación de las CC.AA. de Régimen Común es el que determina la participación en los Ingresos Generales del Estado, y a lo largo de los últimos 20 años este Sistema ha pasado por varios modelos.

Extremadura, junto con otras CC.AA., no aceptó el Modelo 97-01, anterior al actualmente vigente. Se consideró que atentaba contra los principios de igualdad y solidaridad entre CC.AA. En consecuencia se siguió aplicando el Modelo 92-96.

Cuando en 2001 se aprobó el actual sistema, el Estado indemnizó a la Comunidad Autónoma con 231 millones de euros para compensar los recursos no recibidos con anterioridad.

A continuación vamos a comentar los aspectos más relevantes del actual Sistema de Financiación:

- Pretensión de perdurabilidad: a diferencia de los anteriores, se plantea como definitivo<sup>35</sup>.
- Integrador: incorpora tanto la financiación de los servicios comunes como la financiación de la gestión de los servicios de la Seguridad Social (INSALUD e IMSERSO).
- Ampliación de competencias normativas y gestoras, con lo cual la región disfruta de mayor autonomía financiera. Los recursos financieros del sistema se especifican en la tabla 2.2.1.
- Suficiencia. Si con los recursos tributarios la Comunidad no cubre sus necesidades de gasto, el Fondo de Suficiencia aporta la diferencia con cargo a los Presupuestos Generales del Estado.
- Coordinación y lealtad fiscal.
- Aumento general en el grado de corresponsabilidad fiscal de las CC.AA.

<sup>35</sup> No obstante, ya se está estudiando un nuevo modelo que se presentará, previsiblemente, a finales de 2007.

**Tabla 2.2.3. Características de los dos últimos modelos de financiación autonómica**

	Anterior Modelo de Financiación 1996-2001	Actual Modelo de Financiación
FINANCIACIÓN	Competencias Comunes	Competencias Comunes
	Servicios Sociales	Servicios Sociales Servicios Sanitarios
RECURSOS	Recaudación Impuesto Patrimonio, Transmisiones, Sucesiones y Donaciones y Juego	Recaudación Impuesto Patrimonio, Transmisiones, Sucesiones y Donaciones y Juego aumentando su capacidad normativa
	Tasas afectas por servicios transferidos	Tasas afectas por servicios transferidos
	Cesión parcial IRPF (15%)	Cesión parcial IRPF (33%) Cesión recaudación líquida IVA (35%) Participación del 40% en I. Especiales
	Participación Ingresos del Estado	Adquisición capacidad normativa y cesión del 100% de matriculación y electricidad Fondo de Suficiencia

Fuente: Elaboración propia.

Dado el carácter integrador del Modelo, hubo que negociar el cálculo de las necesidades de financiación para tres bloques distintos: el de las competencias comunes, el de los servicios sanitarios y el de los servicios sociales.

Con relación al primer bloque, el más importante cuantitativamente, las necesidades financieras de Extremadura se fijaron en más de 1.070 millones de euros frente a los más de 976 millones de euros calculados inicialmente. Extremadura, con 996,7 euros por habitante, se situó la primera en el ranking de CC.AA., superando en un 21% la media de financiación per cápita.

**Gráfico 2.2.7. FINANCIACIÓN POR HABITANTE CORRESPONDIENTE AL BLOQUE DE COMPETENCIAS COMUNES. AÑO BASE 1999 (€)**

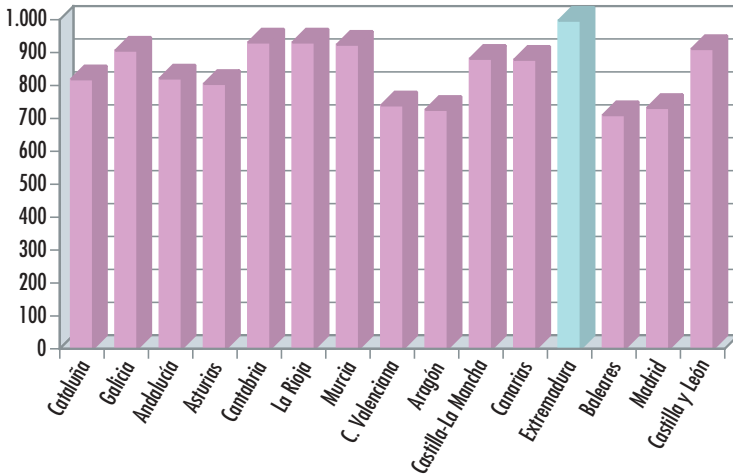

Fuente: Elaboración propia a partir de los datos facilitados por el Ministerio de Economía y Hacienda.

Finalmente las necesidades totales del Sistema para Extremadura en el año base se calcularon en aproximadamente 1.791 millones de euros, financiados con recursos tributarios por valor de 661,9 millones de euros y 1.129,1 millones de euros del Fondo de Suficiencia, 738 millones de euros más que la cantidad percibida en 1999 en concepto de Participación en los Ingresos del Estado, concepto equivalente al Fondo de Suficiencia actual.

**Gráfico 2.2.8. COMPARACIÓN DEL FONDO DE SUFICIENCIA DE EXTREMADURA. AÑO 1999. (Miles de euros)**

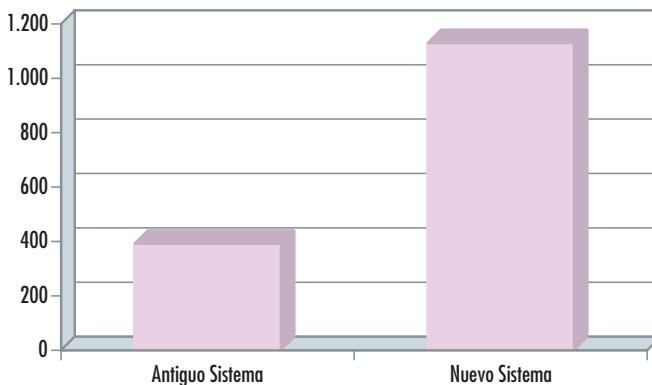

Fuente: Elaboración propia a partir de los datos facilitados por el Ministerio de Economía y Hacienda y el Instituto de Estudios Fiscales.

En el gráfico 2.2.9. se puede observar la evolución que ha experimentado Extremadura con respecto a la media nacional en cuanto a financiación per cápita en los años de cierre de los anteriores modelos y del primer año del actual sistema. Extremadura se sitúa por encima de la media nacional a partir del año 2002.

**Gráfico 2.2.9. FINANCIACIÓN POR HABITANTE (€). AÑOS 1991-2002**

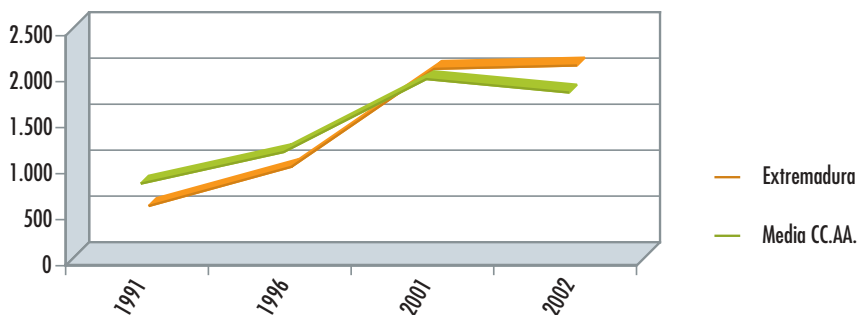

Fuente: Elaboración propia a partir de datos facilitados por el Ministerio de Economía y Hacienda y el Instituto de Estudios Fiscales.

En el gráfico 2.2.10. se constata la evolución desde el año base del Modelo (1999) hasta el último año de liquidación (2004), posicionándose Extremadura todos los años por encima de la misma.

Desde el primer año de aplicación del sistema (2002) hasta el 2004 la diferencia con respecto a la media creció cerca de 9,5%.

**Gráfico 2.2.10. FINANCIACIÓN POR HABITANTE EN TÉRMINOS DE HOMOGENEIDAD COMPETENCIAL A 1 DE ENERO DE 2004 Y CON RECAUDACIÓN REAL DE LOS TRIBUTOS CEDIDOS TRADICIONALES. COMPARACIÓN MEDIA NACIONAL Y EXTREMADURA**

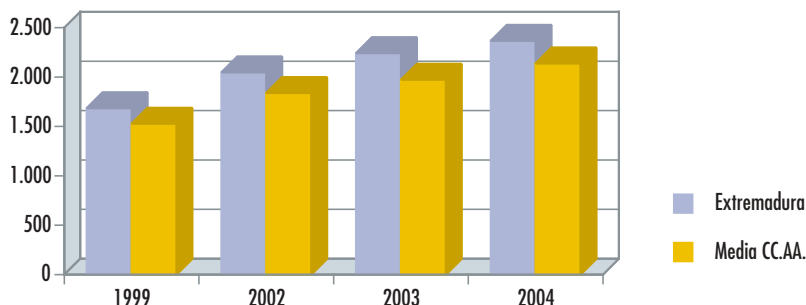

Fuente: "Problemática del Sistema de Financiación de las Comunidades Autónomas de régimen común regulado en la Ley Orgánica 8/1980 y en la Ley 21/2001". Ministerio de Economía y Hacienda.



Además, Extremadura se sitúa desde 1999 como la tercera Comunidad Autónoma con mayor financiación por habitante (Gráfico 2.2.11).

**Gráfico 2.2.11. FINANCIACIÓN POR HABITANTE (€). 1999-2004**

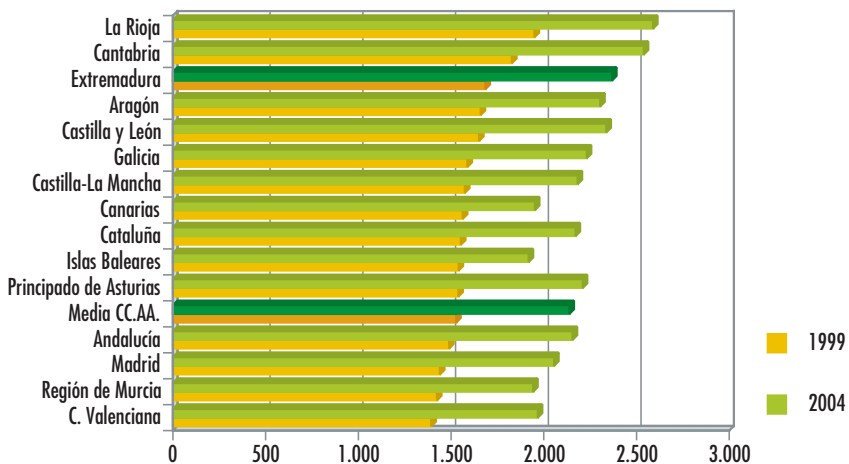

Fuente: "Problemática del Sistema de Financiación de las Comunidades Autónomas de régimen común regulado en la Ley Orgánica 8/1980 y en la Ley 21/2001". Ministerio de Economía y Hacienda.

Si esta misma comparación se realiza solamente teniendo en cuenta el Fondo de Suficiencia, las diferencias respecto a la media nacional son aún mayores, tal como se refleja en el gráfico 2.2.12.

**Gráfico 2.2.12. FINANCIACIÓN POR HABITANTE DEL FONDO DE SUFICIENCIA (€) AÑO BASE 1999 Y AÑOS 2002-2004**

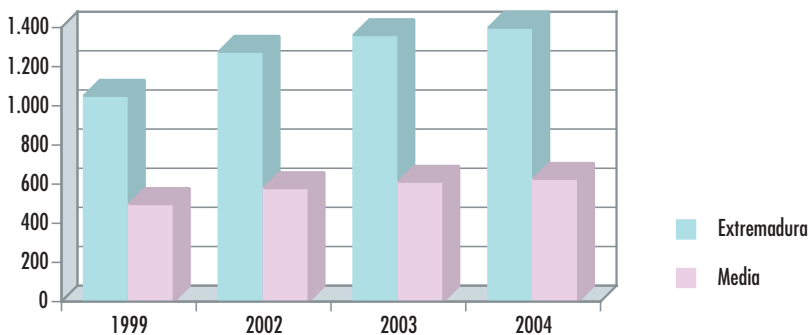

Fuente: Liquidaciones 2002-2004. Ministerio de Economía y Hacienda.

En definitiva, este Sistema ha contribuido a elevar el grado de corresponsabilidad fiscal y la asunción de responsabilidad de Extremadura para recaudar ingresos suficientes, con el fin de hacer frente a sus decisiones de gasto.

## Conclusiones

- En el marco de la descentralización territorial de España, ha aumentado el peso relativo de las inversiones de la Administración Regional sobre el total del gasto público del conjunto de las Administraciones Públicas.
- Durante los primeros años del siglo XXI se han registrado grandes inversiones públicas regionales en bienes de carácter social como consecuencia de la asunción de competencias tan importantes como la educación (pasa de representar un 4,6% en el 2000 a un 27,5% en 2001 sobre el total del presupuesto) o la sanidad (3% en 2002 a un 28% en 2003 aproximadamente).
- También se han realizado transferencias de capital a las diferentes empresas de la región a través de los incentivos y otras ayudas productivas, facilitando la financiación de proyectos sectoriales, promoviendo la inversión privada.
- El gasto público global previsto en los sucesivos presupuestos anuales de la Comunidad Autónoma para el período 1985-2006 fue de 34.384,4 millones de euros (5.721.081 millones de pesetas). De cada 100 euros recogidos en estos presupuestos se han destinado 54,3 euros a gastos de carácter social y 39,6 euros para gastos de carácter económico.
- En el año 2006 se destinaron, respectivamente, 66,4 euros a gastos sociales y 29,9 euros a gastos económicos.
- En este contexto de gasto público cada vez más elevado cobran una especial relevancia los recursos obtenidos por la Comunidad Autónoma a partir de los Fondos Estructurales de la Unión Europea.
- La Administración Central también ha materializado importantes inversiones en nuestra región a lo largo de este tiempo, incrementándose a una tasa anual del 13% desde 1995. Entre los proyectos desarrollados destacan los llevados a cabo en el ámbito de las infraestructuras.
- Importante ha sido el Acuerdo del Consejo de Política Fiscal y Financiera del 27 de julio de 2001 sobre el nuevo Sistema de Financiación de las Comunidades Autónomas, a través del cual la región se sitúa en 1999 y 2004 como la tercera Comunidad Autónoma con mayor financiación por habitante.
- Este Sistema ha contribuido a elevar el grado de corresponsabilidad fiscal y la asunción de responsabilidad de Extremadura para recaudar ingresos suficientes, con el fin de hacer frente a sus decisiones de gasto.

### 3. Participación electoral

Las elecciones son la base del modelo democrático que funciona en los denominados estados occidentales, un modelo que se caracteriza fundamentalmente por tres rasgos: 1) la elección de los gobernantes mediante sufragio universal, 2) la presencia de un Parlamento con amplios poderes y 3) la existencia de una jerarquía de normas jurídicas capaces de asegurar el control de las autoridades públicas por jueces independientes. El objetivo es esencialmente salvaguardar las libertades de los ciudadanos y evitar un poder político demasiado fuerte.

En este sentido, es importante señalar que en este modelo la elección o consulta electoral permite a los ciudadanos designar a los gobernantes que queremos mediante elecciones periódicas y privarlos del poder cuando sus mandatos expiran. Los ciudadanos son los que deciden en democracia.

La elección es, por tanto, el fundamento del modelo democrático. Y a través de los partidos políticos –instituciones u organizaciones políticas que desempeñan un papel de mediadores entre los elegidos y los electores– elegimos a nuestros representantes. Estos partidos nacen y se desarrollan al compás de las elecciones y la representación. Hoy por hoy, sin partidos políticos, la representación política, es decir, la base misma de las instituciones democráticas, sería imposible.

Una de las características que definen a la sociedad extremeña desde la transición española hasta nuestros días ha sido su elevado **grado de participación** en cuantas convocatorias electorales y referéndums han tenido lugar a lo largo de estos años. A decir verdad, durante este tiempo, y con la única excepción de las elecciones generales de 1977, la abstención de los extremeños ha sido inferior a los niveles medios del conjunto del país. En este sentido, cabe destacar las elecciones municipales y europeas de 1999, año en el que el porcentaje de votantes fue superior en más de diez puntos a la media nacional.

Por regla general, las mayores diferencias en cuanto a participación entre datos a nivel regional y nacional han tenido lugar en las elecciones locales (8,21 puntos superior en Extremadura), seguidas de las europeas (5,66) y las generales (3,18).

**Gráfico 2.3.1. PORCENTAJE MEDIO DE PARTICIPACIÓN EN LAS DISTINTAS CONSULTAS ELECTORALES**

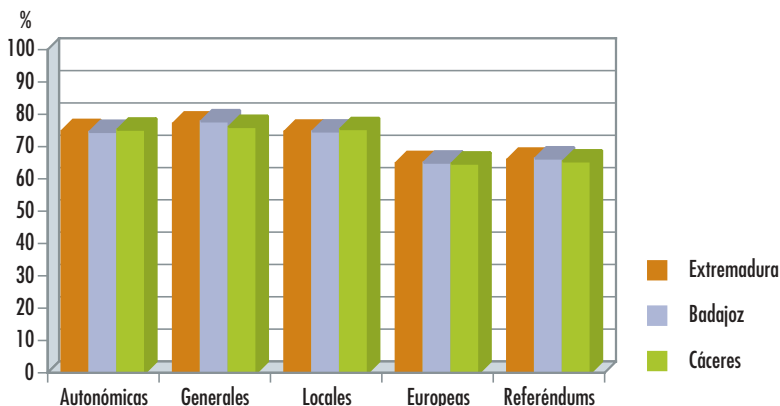

Fuente: Elaboración propia a partir de datos del Ministerio del Interior.

En cualquier caso, la concurrencia media de los extremeños a las urnas ha sido más elevada en el caso de las elecciones generales (77,10%). En segundo lugar se sitúan las elecciones municipales (74,95% de media); posteriormente, las autonómicas (74,80%), y por último, las europeas (65,94%). Esta última cifra, a pesar de ser la más baja de las consideradas, no deja de ser representativa, considerando el limitado impacto que vienen teniendo las consultas electorales pertenecientes al ámbito comunitario en los diferentes países miembros.

Por lo que respecta a la participación extremeña en los referéndums que se han celebrado en nuestro país en las últimas décadas, podríamos destacar dos aspectos: por una parte, una fuerte vinculación al contexto político en el que se convocaron, y por otra, una tendencia decreciente en el tiempo. Así, en el referéndum sobre la Reforma Política (1976), votó el 81,79% de los extremeños; en el referido a la Constitución Española (1978), el 70,51%; en el relativo a la permanencia en la OTAN (1986), el 61,96% y, por último, en la consulta sobre la Constitución europea (2005), el 49,30%.

Consideradas todas las ocasiones en las que los extremeños han acudido a ejercer su derecho al voto, en tres de ellas se ha producido un nivel de participación superior al 80%: a) Referéndum de la Reforma Política (1976), uno de los momentos más trascendentales de la Transición en el que se puso de manifiesto la presión social a favor de la democracia, b) elecciones generales de 1993 y c) elecciones generales de 1996. En los dos últimos casos, la fuerte afluencia a las urnas se debió a la movilización del voto en el marco de campañas electorales muy intensas y polarizadas ante la perspectiva de un cambio en el gobierno de la nación.



DIARIO HOY

► Ciudadanos votando en las elecciones generales de junio de 1987 en un colegio de Badajoz.

Si nos fijamos ahora en la distribución provincial de la participación electoral, podemos concluir que las diferencias no son demasiado acentuadas, si bien en la provincia de Badajoz ha habido más votantes en las elecciones generales (77,80% de media), europeas (65,03%) y en los referéndums (66,31%), mientras que la provincia cacereña ha registrado unas cifras mayores en los comicios locales (75,41%) y autonómicos (75,22%).

Por otra parte, si trasladamos nuestro análisis a los diferentes municipios de la región en función de su tamaño, podemos observar que, en términos generales, la abstención ha sido más alta en las tres ciudades más pobladas (Badajoz, Cáceres y Mérida). Este hecho se manifestó de manera especial en las elecciones autonómicas y locales, y en los referéndums de 1986 y 2005. Por el contrario, en los municipios extremeños más pequeños (aquéllos con menos de 1.000 habitantes) se ha acudido en mayor medida a las urnas, especialmente en las elecciones autonómicas, europeas y locales.

**Gráfico 2.3.2. PORCENTAJE MEDIO DE PARTICIPACIÓN SEGÚN TIPO DE ELECCIÓN Y ESTRATO MUNICIPAL**

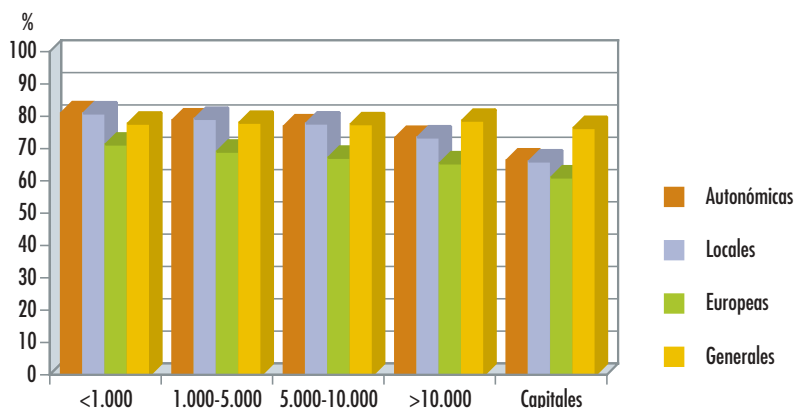

Fuente: Elaboración propia a partir de datos del Ministerio del Interior.

En cambio, en las elecciones generales no se repite esta relación directa entre abstención y tamaño de municipio. En este caso, la participación media mayor se ha registrado en las ciudades de la región con más de 10.000 habitantes (no estando incluidas en este grupo Badajoz, Cáceres y Mérida).

## Conclusiones

- Las elecciones son la base del modelo democrático que funciona en los denominados estados occidentales.
- Una de las características que definen a la sociedad extremeña desde la Transición española hasta nuestros días ha sido su elevado grado de participación en cuantas convocatorias electorales y referéndums han tenido lugar a lo largo de estos años.
- Durante este tiempo, y con la única excepción de las elecciones generales de 1977, la abstención de los extremeños ha sido inferior a los niveles medios del conjunto del país.
- Por lo que respecta a la participación extremeña en los referéndums que se han celebrado en nuestro país en las últimas décadas, destacan dos aspectos: una fuerte vinculación al contexto político en el que se convocaron y una tendencia decreciente en el tiempo.
- De todas las ocasiones en las que los extremeños han acudido a ejercer su derecho al voto, en tres de ellas se ha producido un nivel de participación

superior al 80%: Referéndum de la Reforma Política (1976), y elecciones generales de 1993 y 1996.

- En la provincia de Badajoz ha habido más votantes en las elecciones generales (77,80% de media), europeas (65,03%) y en los referéndums (66,31%), mientras que la provincia cacereña ha registrado unas cifras mayores en los comicios locales (75,41%) y autonómicos (75,22%).
- En términos generales, la abstención ha sido más alta en las tres ciudades más pobladas (Badajoz, Cáceres y Mérida), mientras que en los municipios extremeños más pequeños (aquéllos con menos de 1.000 habitantes) se ha acudido en mayor medida a las urnas. En cambio, en las elecciones generales no se repite esta relación directa entre abstención y tamaño de municipio, ya que en este caso, la participación media mayor se ha registrado en las ciudades de la región con más de 10.000 habitantes, a excepción de Badajoz, Cáceres y Mérida.





# MERCADO LABORAL



Cuando hablamos de mercado laboral nos referimos a un espacio económico donde confluyen las oportunidades de empleo y el conjunto de recursos humanos disponibles. Del equilibrio o desequilibrio de estas dos variables se derivarán una serie de consecuencias para la persona y su vinculación con el mercado laboral.

En Extremadura, al igual que en el resto de España, el mercado laboral ha experimentado enormes transformaciones en los últimos tiempos debido fundamentalmente a la incorporación de la mujer, los cambios en los sectores productivos, el envejecimiento de la población, la adaptación a las nuevas tecnologías, la vinculación con los sistemas educativos y la creciente oferta formativa (en el sentido de que se requiere una rápida adaptación a la innovación, al cambio, al aprendizaje sistemático y continuo), la competitividad, la movilidad, los tiempos de trabajo, el incremento de inmigrantes extranjeros, etc.



► Trabajadora de un laboratorio en un centro hospitalario.

DIARIO HOY

A pesar de que en los últimos años la región ha experimentado unos resultados significativos en cuanto a crecimiento económico, no ha mejorado con el mismo alcance en términos de empleabilidad, que sigue siendo la gran asignatura pendiente de la sociedad extremeña.

Según datos de 2006, del total de personas en edad de trabajar, 892.100, la población económicamente activa<sup>36</sup> se sitúa en 460.150, y los inactivos en 431.950, la mayoría de éstos últimos personas que reciben pensiones y las dedicadas a las labores del hogar.

De la población económicamente activa 398.325 están ocupadas (la mayoría en el sector servicios, seguido de la construcción, agricultura e industria) y 61.825 están paradas. La tasa de paro<sup>37</sup> se sitúa en el 13,4%.

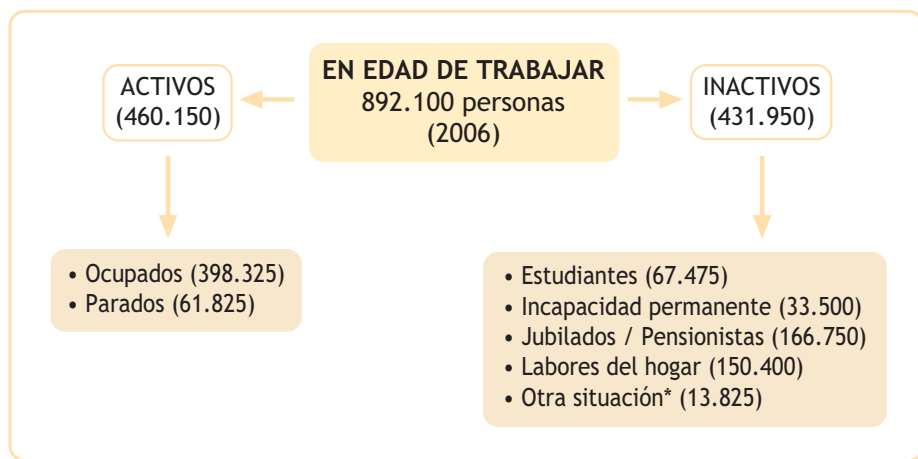

\*La categoría "Otra situación" incluye a los inactivos que no mencionan ninguna situación de inactividad y declaran estar buscando empleo o trabajar.

A continuación se analiza el mercado laboral teniendo en cuenta los principales indicadores –población activa (ocupada y parada) y población inactiva– en el período 1984-2006.

Respecto de la **Población Activa** (Tabla 3.1), una de las variables clave en el progreso de una economía, se constata que se incorporaron cerca de 94.000 personas al mercado laboral extremeño. En 2006 el total de la población activa la componen 460.150 personas, máximo histórico en esta variable, de las cuales el 61,2% son varones y el 38,8% mujeres.

<sup>36</sup> Personas mayores de 16 años que aportan su trabajo para producir bienes y servicios (empleadas y desempleadas), con inclusión de las que buscan trabajo por primera vez durante un período de referencia especificado.

<sup>37</sup> Porcentaje de población parada en relación con población activa.

**Tabla 3.1. Características de la población activa por sexo. Extremadura**

	1984		2006		Variación 1984-2006	
	Miles	%sobre total	Miles	%sobre total	Absolutas (miles)	Relativas (%)
Total	366,20	100,00	460,15	100,00	93,95	25,66
Sexo						
Mujeres	86,25	23,55	178,43	38,78	92,18	106,87
Hombres	279,95	76,45	281,72	61,22	1,77	0,63

Fuente: Elaboración propia a partir de datos de la EPA. INE.

Entre 1984 y 2006 la incorporación de la mujer al mercado laboral, al igual que sucede a nivel nacional, ha sido muy relevante: el número de mujeres activas en 2006 es prácticamente el triple que en 1984, aunque hay que tener en cuenta que partía de una posición menos significativa que la población activa masculina.

Por grupos de edad (Tabla 3.2), el incremento de la población activa se concentra en la categoría de personas de 25 a 54 años (57,7%). Esta subida viene determinada por el aumento de activos en el colectivo femenino, que ha pasado de 45.800 personas a 140.700. Los activos menores de 25 años han disminuido, debido a una mayor permanencia en el sistema educativo. Esta circunstancia va a influir igualmente en la evolución de la ocupación y el desempleo en este segmento de población.

**Tabla 3.2. Características de la población activa por edad. Extremadura (1984-2006)**

	1984 (miles)	2006 (miles)	Tasa variación (%)
<b>Total</b>	<b>366,20</b>	<b>460,15</b>	<b>25,66</b>
De 16 a 19 años	34,80	14,90	-57,18
De 20 a 24 años	53,40	45,90	-14,04
De 25 a 54 años	225,15	354,98	57,66
De 55 y más años	52,85	44,38	-16,04

Fuente: Elaboración propia a partir de datos de la EPA. INE.

El peso relativo que tienen los activos entre la población en edad de trabajar es decir, la tasa de actividad, presenta en Extremadura en los últimos años del período analizado sus cifras más elevadas, llegando en 2006 al 51,6% (64% para los varones y 39,5% en mujeres) (Gráfico 3.1).

**Gráfico 3.1. TASAS DE ACTIVIDAD POR SEXO. EXTREMADURA (%)**

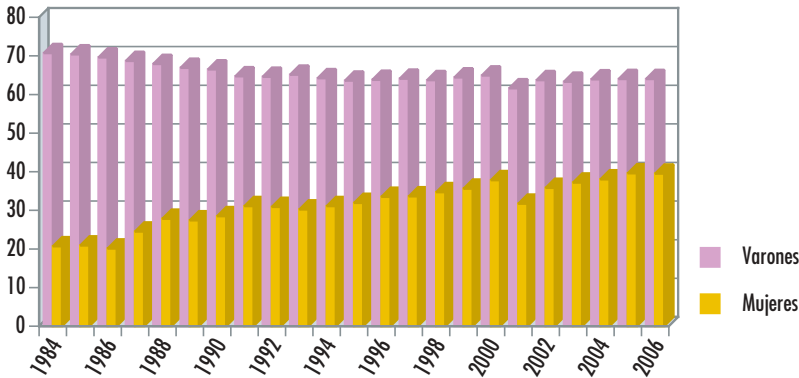

Fuente: Elaboración propia a partir de datos de la EPA. INE.

Analizando la tasa de actividad por edad (Gráfico 3. 2), ésta crece en el grupo de 25 a 54 años, en 16 puntos, y en el de 20 a 24 (7,3 puntos) y se reduce especialmente para la categoría de los más jóvenes (menores de 20) y para los de edad más avanzada (mayores de 55).

**Gráfico 3.2. TASAS DE ACTIVIDAD POR EDAD. EXTREMADURA (%)**

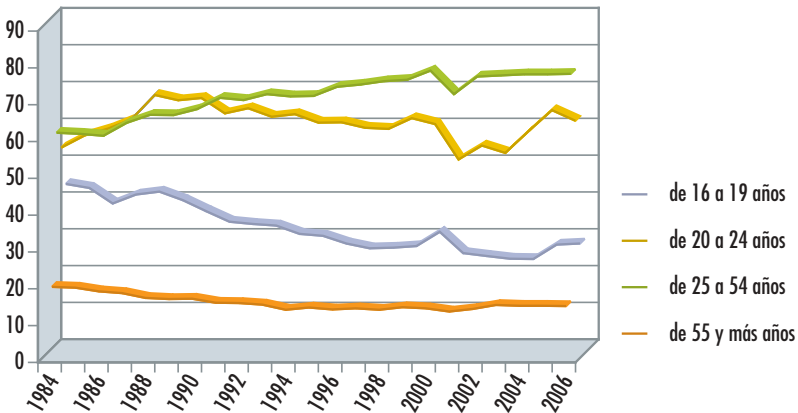

Fuente: Elaboración propia a partir de datos de la EPA. INE.

El proceso de modernización que está experimentando la economía extremeña se refleja en la evolución sectorial (Gráfico 3.3 y Tabla 3.3) de la población activa.

**Tabla 3.3. Características de la población activa por sectores económicos. Extremadura**

	1984		2006		Variación 1984-2006	
	Miles	%sobre total	Miles	%sobre total	Absolutas (miles)	Relativas (%)
Agricultura	104,20	28,45	56,23	12,22	-47,98	-46,04
Industria	36,30	9,91	47,03	10,22	10,73	29,55
Construcción	62,43	17,05	62,85	13,66	0,42	0,67
Servicios	136,90	37,38	268,55	58,36	131,65	96,17
Otros*	26,37	7,20	25,50	5,54	-0,87	-3,30

\*Parados que buscan primer empleo o han dejado su último empleo hace más de 1 año.

Fuente: Elaboración propia a partir de datos de la EPA. INE.

Hace 22 años el sector servicios era el más representativo en términos relativos (136.900 activos, el 37,5% del total) y su ventaja respecto de la agricultura, el segundo sector en importancia, ya podría calificarse como algo más que incipiente. Su evolución puede considerarse como importante, con un incremento del 96,2%.

La evolución del sector primario ha sido justamente la contraria, disminuyendo sus efectivos más del 45%.

La construcción ha sufrido una reducción de escasa importancia (0,7%). Si en 1984 de cada 100 personas activas 17 se dedicaban al sector de la construcción, en 2006 la cifra se reduce a 14.

Los activos de la industria mantienen prácticamente estable su peso relativo en el total, en torno al 10%, pero experimentan un fuerte incremento del 29,5% en términos absolutos.

La **Población Ocupada**<sup>38</sup> se ha incrementado un 48% en el período de estudio. en 1984 de cada 100 activos extremeños 73 estaban ocupados, creciendo hasta los 87 en 2006.

Por sexo (Tabla 3.4), el ritmo de creación de empleo femenino supera al masculino notablemente, lo que demuestra el importante papel que está desempeñando la mujer en el mercado laboral. En 2006 de cada 100 trabajadores más de 36 son mujeres, cuando en 1984 esta cifra no llegaba a 24.

<sup>38</sup> Personas de 16 o más años que tienen un trabajo por cuenta ajena a cambio de una retribución —salario, jornal, beneficio empresarial, etcétera— en dinero o especie, o ejercen una actividad por cuenta propia —empleadores, empresarios sin asalariados y trabajadores independientes, miembros de cooperativas, ayudas familiares—.

**Gráfico 3.3. POBLACIÓN ACTIVA POR SECTORES. EXTREMADURA**

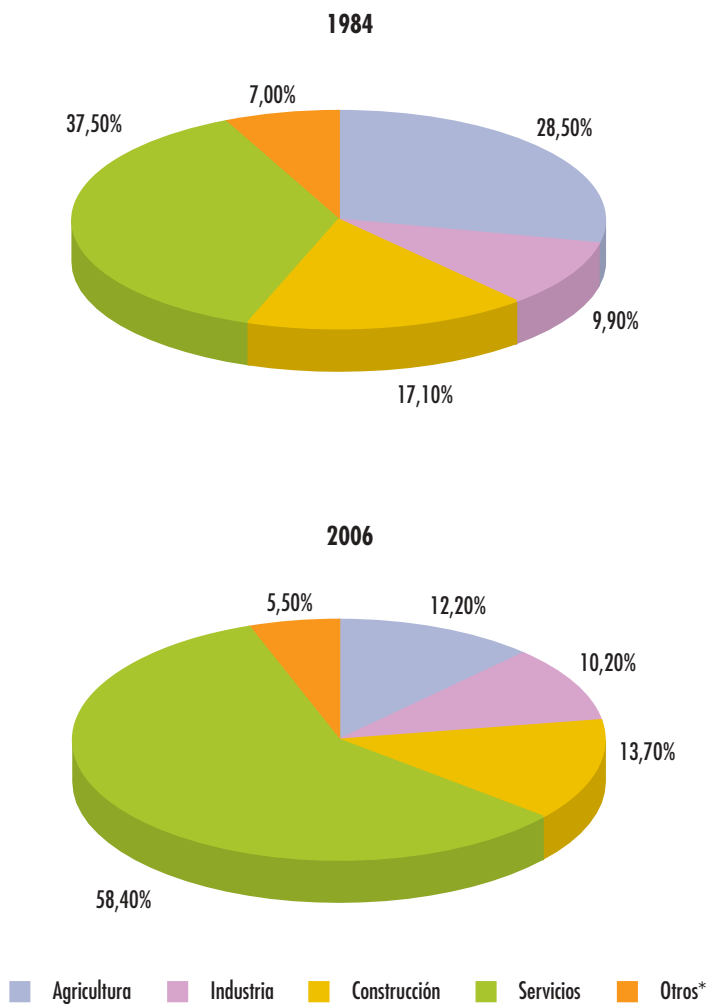

\* Parados que buscan primer empleo o han dejado su último empleo hace más de 1 año.

Fuente: Elaboración propia a partir de datos de la EPA. INE.

**Tabla 3.4. Características de la población ocupada por sexo. Extremadura**

	1984		2006		Variación 1984-2006	
	Miles de personas	%sobre total	Miles de personas	%sobre total	Absolutas (miles)	Relativas (%)
Total	269,05	100,00	398,33	100,00	129,28	48,05
Sexo						
Mujeres	64,08	23,82	144,48	36,27	80,40	125,46
Hombres	204,97	76,18	253,85	63,73	48,88	23,85

Fuente: Elaboración propia a partir de datos de la EPA. INE.

Este hecho se aprecia con más claridad en los ocupados de 25 y 54 años, de los que el 40% son mujeres.

En ambos sexos se observa un descenso de los empleos en las personas de 16 a 19 años que se debe, en gran medida, a un mayor retraso en la edad de trabajar, debido a la prolongación de la formación académica. Y el mayor aumento corresponde a los ocupados de 25 a 54 años, con una variación de 74,4% (Tabla 3.5).

**Tabla 3.5. Características de la población ocupada por grupos de edad. Extremadura**

	1984 (miles)	2006 (miles)	Tasa de variación (%)
TOTAL	269,05	398,33	48,05
De 16 a 19 años	17,50	9,40	-46,29
De 20 a 24 años	28,40	36,60	28,87
De 25 a 54 años	179,30	312,78	74,44
De 55 y más	43,85	39,55	-9,81

Fuente: Elaboración propia a partir de datos de la EPA. INE.

En términos relativos, y como se observa en el gráfico 3.4, el sector de actividad que más empleos ha creado desde 1984 ha sido el de la construcción, con un incremento de más del 100% en la ocupación, seguido de los servicios (95%) y la industria (38%).



**Gráfico 3.4. OCUPADOS POR SECTOR ECONÓMICO  
EXTREMADURA 1984-2006 (miles)**

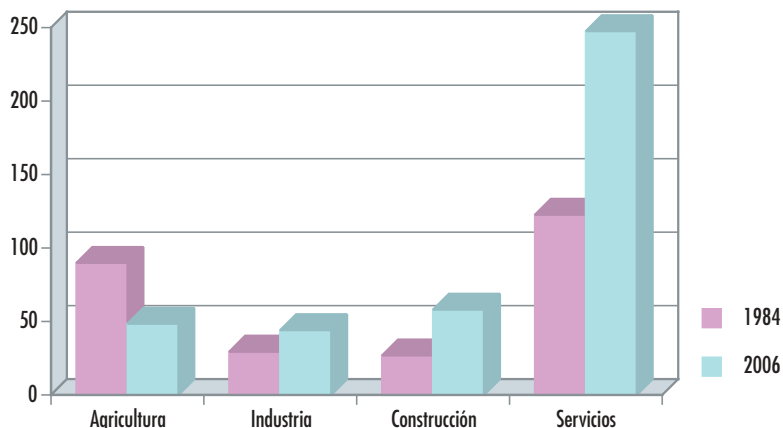

Fuente: Elaboración propia a partir de datos de la EPA. INE.

Según el Ministerio de Trabajo y Asuntos Sociales, los trabajadores **afiliados a la Seguridad Social** en situación de alta laboral alcanzaron en 2006 una media de 381.100 personas, lo que supone un incremento con respecto a 1998 del 23%.

Atendiendo a los diferentes sectores productivos hay que resaltar que el dato más llamativo en afiliación a la Seguridad Social lo tiene el sector de la construcción, con el 47,3% de incremento en el número de afiliados en el período 1998-2005, seguido de los servicios (30,2%) y de la industria (19,1%). En agricultura el número de personas afiliadas disminuye, debido a que el sector productivo extremeño se terciariza y la agricultura pierde terreno en nuestra región.

**Gráfico 3.5. EVOLUCIÓN DE TRABAJADORES AFILIADOS EN ALTA LABORAL AL SISTEMA DE LA SEGURIDAD SOCIAL POR SECTORES ECONÓMICOS EXTREMADURA (1998-2005)**

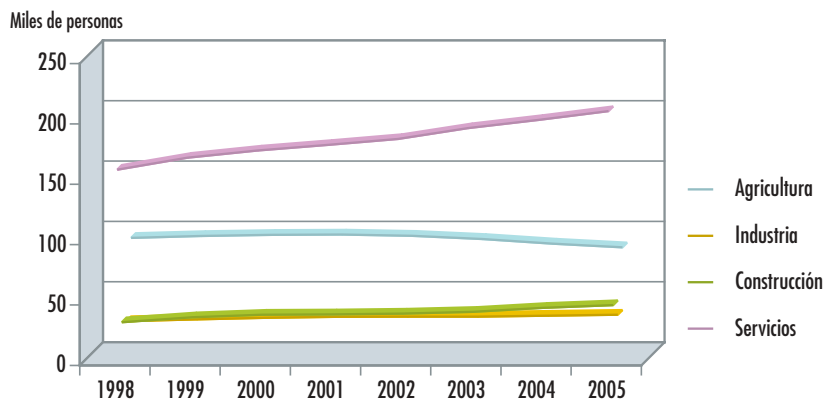

Fuente: Ministerio de Trabajo y Asuntos Sociales.

Los últimos datos de 2006 (noviembre) muestran un descenso de los afiliados en agricultura (82.600 personas en noviembre de 2005 a 80.100 en el mismo mes de 2006) y un aumento en industria (2.700 afiliados más), en construcción (4.100 afiliados más) y en servicios (223.100 afiliados en total).

**Tabla 3.6. Evolución trabajadores afiliados en alta laboral al sistema de la Seguridad Social por sectores económicos. Extremadura (Media anual en miles de personas)**

	Agricultura	Industria	Construcción	Servicios	No consta	Total
1998	92,2	27,1	30,0	160,2	0,4	309,9
1999	93,7	28,5	34,1	170,1	0,4	326,8
2000	94,7	29,8	36,2	176,1	0,4	337,1
2001	94,9	30,6	36,4	180,7	0,3	342,9
2002	93,9	30,7	37,1	185,6	0,3	347,6
2003	91,2	30,8	38,6	194,6	0,2	355,4
2004	87,3	31,6	40,6	201,4	0,0	360,9
2005	84,3	32,3	44,2	208,6	0,0	369,5
nov-05	82,6	32,5	46,0	213,2	0,0	374,4
nov-06	80,1	35,2	50,1	223,1	0,0	388,5
Tasa de variación 1998-2005	-8,6	19,1	47,3	30,2	-100,0	19,2
Tasa de variación nov 2005-nov 2006	-3,0	8,3	8,9	4,6	0,0	3,8

Fuente: Ministerio de Trabajo y Asuntos Sociales.

Un análisis más detallado de los distintos tipos de regímenes (Tabla 3.7) muestra un fuerte incremento de la afiliación en el régimen general (43,9%). El segundo régimen con mayor incremento en el período 1998-2006 es el de los empleados de hogar, tanto los continuos (74,2%) como los discontinuos (118,5%). Así mismo, se incrementa el régimen de los autónomos, en más de 10.000 afiliados desde 1998. Y siguiendo la senda de descenso del sector en todas sus variables el régimen especial agrario disminuye, tanto por cuenta ajena (-15,5%) como por cuenta propia (-10,5%).

**Tabla 3.7. Evolución trabajadores afiliados en alta laboral al sistema de la Seguridad Social por regímenes. Extremadura (Media anual en miles)**

	Régimen	Rég. E.T.	Rég. Especial Agrario		Rég. E. de E. del Hogar		Total
	General	Autónomo	Cta. Ajena	Ctra. Propia	Continuos	Discontinuos	
1998	166,0	54,4	73,4	14,6			309,9
1999	180,6	55,7	74,5	14,7			326,8
2000	189,2	56,6	75,4	14,7	1,1	0,1	337,1
2001	194,0	57,5	75,7	14,4	1,1	0,1	342,9
2002	198,9	58,4	74,9	14,0	1,2	0,2	347,6
2003	208,4	59,6	72,2	13,9	1,2	0,2	355,4
2004	215,4	61,6	68,9	13,6	1,2	0,2	360,9
2005	221,2	62,4	65,6	13,4	1,2	0,2	363,8
2006	238,9	64,9	62,0	13,1	1,9	0,3	381,1
Tasa de variación (%)	43,9	19,2	-15,5	-10,5	74,2	118,5	23,0

Fuente: Ministerio de Trabajo y Asuntos Sociales.

En relación con la **Población Parada**<sup>39</sup> en el período de análisis 1984-2006 se observa un incremento del número de parados en la primera mitad, con un punto de inflexión a partir de 1994, y una reducción especialmente significativa en los últimos 5 años. En resumen, el desempleo ha disminuido de 1994 a 2006 más del 50% en términos absolutos.

<sup>39</sup> Personas de 16 y más años que están sin trabajo, disponibles para trabajar y buscando activamente empleo. Son parados también quienes ya han encontrado trabajo y están a la espera de incorporarse a él, siempre que verifiquen las dos primeras condiciones.

**Gráfico 3.6. POBLACIÓN ACTIVA EXTREMADURA 1984-2006 (Miles)**

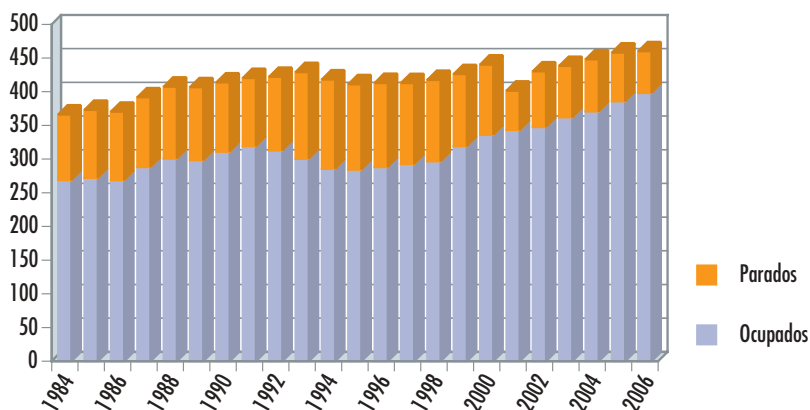

Fuente: Elaboración propia a partir de datos de la EPA. INE.

El descenso del número de parados incide más en los varones, debido al menor aumento de la población activa masculina (0,6%). Por el contrario, la cifra de parados es mayor, a consecuencia del incremento de actividad en este grupo. Aún así, el total del número de parados disminuye un 36%.

**Tabla 3.8. Características de la población parada por sexo. Extremadura**

	1984		2006		Variaciones 1984-2006	
	Miles	% sobre el total	Miles	% sobre el total	Absolutas (miles)	Relativas (%)
Total	97,2	100,0	61,8	100,0	-35,4	-36,4
Mujeres	22,2	22,8	34,0	55,0	11,8	53,2
Hombres	75,0	77,2	27,8	45,0	-47,2	-62,9

Fuente: Elaboración propia a partir de datos de la EPA. INE.

Gráficamente se observa como el paro masculino ha estado gran parte del período por encima del femenino, cambiando esta tendencia a partir de 1998 (con la excepción de 2005). En la actualidad el número de desempleados es de 27.900 varones y 34.000 mujeres.

**Gráfico 3.7. POBLACIÓN PARADA POR SEXO. EXTREMADURA 1984-2006 (Miles)**

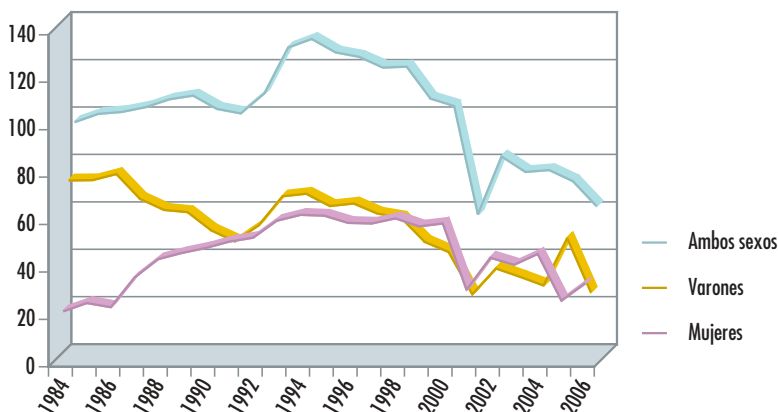

Fuente: Elaboración propia a partir de datos de la EPA. INE.

Diferenciando por grupos de edad, entre 1984 y 2006 disminuye de manera más intensa el número de parados menores de 25 años. Es notable también el descenso en los mayores de 55, casi la mitad en todo el período.

**Tabla 3.9. Características de la población parada por grupos de edad. Extremadura**

	1984 (miles)	2006 (miles)	Tasa de variación (%)
Total	97,2	61,8	-36,4
De 16 a 19 años	17,3	5,6	-67,9
De 20 a 24 años	25,1	9,3	-62,9
De 25 a 54 años	45,9	42,2	-8,1
De 55 y más años	9,0	4,8	-46,4

Fuente: Elaboración propia a partir de datos de la EPA. INE.

Por sectores económicos (Tabla 3.10 y Gráfico 3.8), el paro aumenta sólo en servicios. El elevado aumento de la ocupación (más del 100%) no ha sido suficiente para absorber completamente la incorporación de población activa a este sector, consecuencia del proceso de terciarización experimentado por la economía extremeña.

En el resto de sectores el paro disminuye: en agricultura influido básicamente por el descenso de la población activa; en la industria se reduce un 59,7%, a pesar de que su población activa aumenta un 29,5%; la construcción es el sector

con mayor disminución relativa en el número de parados (-86,6%), motivada principalmente por el crecimiento de la ocupación (más del 115%), pues la población activa sólo se reduce un 0,68%.

**Tabla 3.10. Características de la población parada por sectores productivos. Extremadura**

	1984		2006		Variaciones 1984-2006	
	Personas	% sobre el total	Personas	% sobre el total	Absolutas (miles)	Relativas (%)
Total	97.190	100	61.825	100	-35.365	-36,4
Agricultura	14.300	14,7	7.700	12,5	-6.600	-46,2
Industria	7.250	7,5	2.925	4,7	-4.325	-59,7
Construcción	35.530	36,6	4.775	7,7	-30.755	-86,6
Servicios	14.230	14,6	20.950	33,9	6.720	47,2
Otros*	25.880	26,6	25.475	41,2	-405	-1,6

\*Parados que buscan primer empleo o han dejado su último empleo hace más de 1 año.

Fuente: Elaboración propia a partir de datos de la EPA. INE.

**Gráfico 3.8. POBLACIÓN PARADA POR SECTORES ECONÓMICOS. EXTREMADURA 1984-2006 (Miles)**

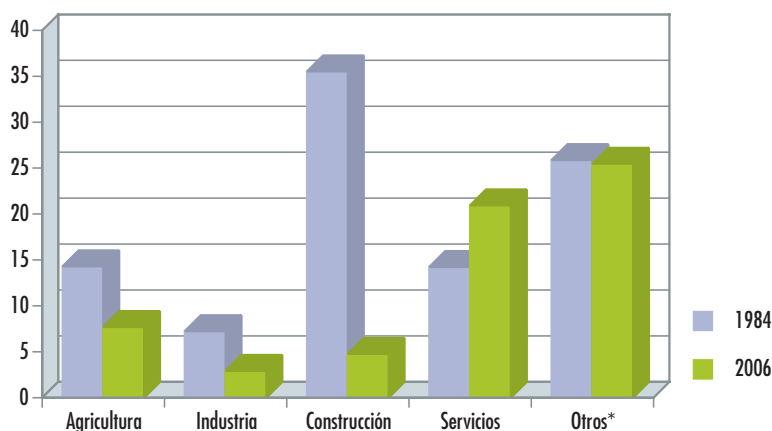

\*Parados que buscan primer empleo o han dejado su último empleo hace más de 1 año.

Fuente: Elaboración propia a partir de datos de la EPA. INE.

La cifra de parados en relación con la población activa, es decir, la tasa de paro ha disminuido en Extremadura hasta situarse en el 13,4% en 2006, 13 puntos menos que en 1984.

Diferenciando por sexo, ha sido mayor la reducción en la tasa de paro masculina que la femenina, situándose el descenso en más de 16 puntos porcentuales, del 26,8% al 9,9% entre 1984 y 2006. La tasa de paro femenina pasó del 34,5% al 19% (Gráfico 3.9).

**Gráfico 3.9. TASAS DE PARO POR SEXO  
EXTREMADURA 1984-2006 (%)**

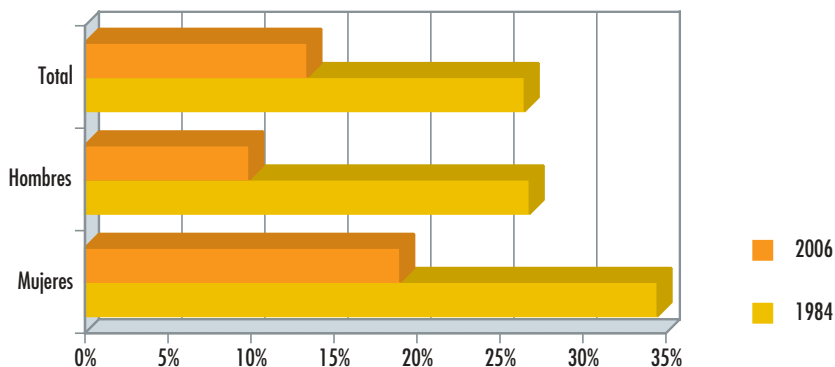

Fuente: Elaboración propia a partir de datos de la EPA. INE.

La tasa de paro disminuye en todos los grupos de edad. En el tramo entre 20 y 24 años se registra el mayor descenso (26,5 puntos menos en el período), seguida de los que tienen entre 16 y 19 años, de 25 a 54 y, finalmente, los de más de 55 (Gráfico 3.10).

**Gráfico 3.10. TASAS DE PARO POR EDAD  
EXTREMADURA 1984-2006 (%)**

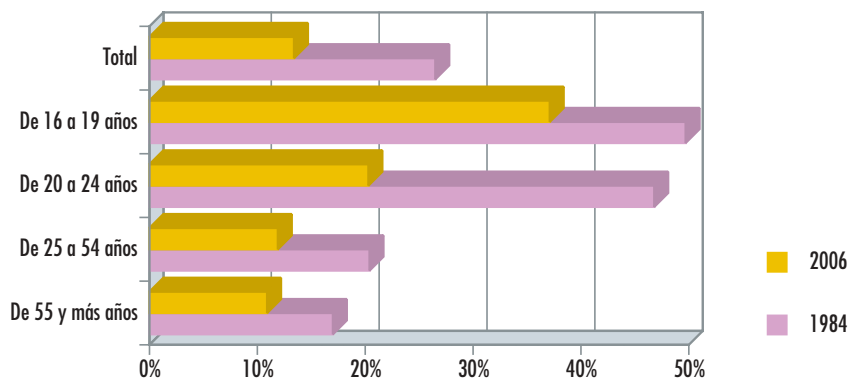

Fuente: Elaboración propia a partir de datos de la EPA. INE.

Otro de los indicadores laborales importantes a la hora de medir el mercado laboral es la Población Inactiva<sup>40</sup>. En 2006 alcanza 431.950 personas, con escasas variaciones desde 1984 (Gráfico 3.11).

**Gráfico 3.11. POBLACIÓN INACTIVA EXTREMADURA**

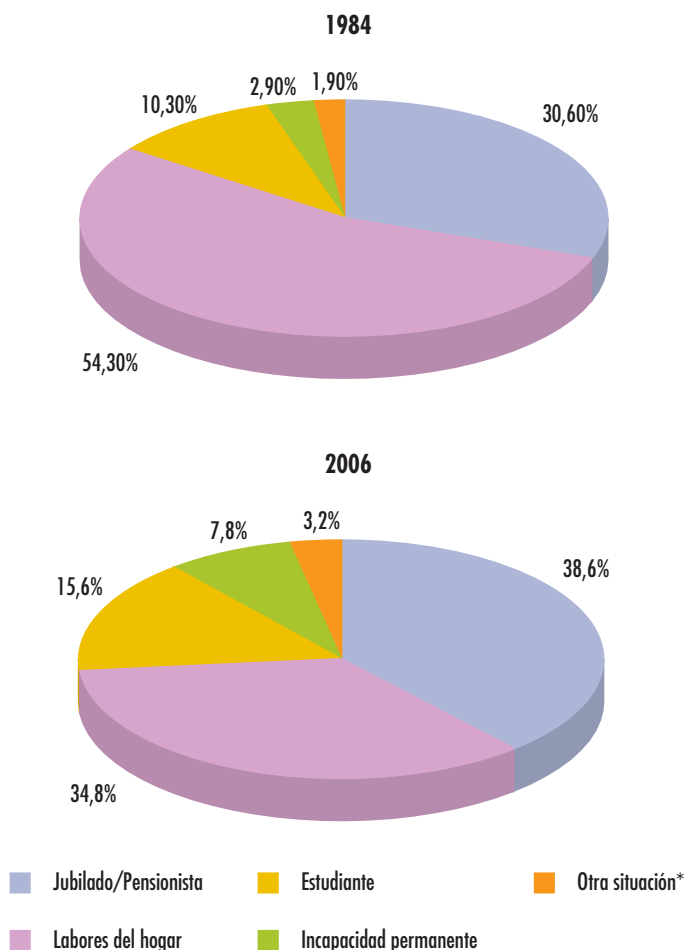

\*La categoría "Otra Situación" incluye a los inactivos que no mencionan ninguna situación de inactividad y declaran estar buscando empleo o trabajar.

Fuente: Elaboración propia a partir de datos de la EPA. INE.

<sup>40</sup> Personas de 16 años o más años que no se clasifican como ocupadas o paradas o población contada aparte, y que comprenden, entre otras, las siguientes categorías funcionales: personas que se ocupan de su hogar, estudiantes, jubilados y pensionistas, incapacitados para trabajar y otros, como las personas que realizan sin remuneración trabajos sociales o benéficos.



En términos absolutos el mayor porcentaje se concentra en aquellos que reciben pensiones de jubilación (38,6%), seguido por los que se dedican a las labores del hogar (34,8%) y los estudiantes (15,6%); grupos de población que aglutinan casi el total de la población inactiva. Estos valores son semejantes a los de la media nacional (43,8%, 31,8% y 15,1%, respectivamente).

Como consecuencia de la incorporación de la mujer extremeña al mercado de trabajo la tendencia observada en los últimos años es la pérdida de peso del colectivo dedicado a las labores del hogar, que desde 1984 ha descendido alrededor de 20 puntos. Por el contrario, el resto ha ganado representatividad, especialmente los jubilados y pensionistas (8 puntos), estudiantes (5,3 puntos) e incapacitados permanentes (4,9 puntos).

Para analizar la **Accidentalidad Laboral** en Extremadura, el Ministerio de Trabajo y Asuntos Sociales utiliza el denominado Índice de Incidencia, adoptado también a nivel regional, que muestra el número de accidentes de trabajo con baja en los centros de trabajo por cada cien mil trabajadores.

El Índice de Incidencia de Extremadura se sitúa siempre por debajo de la media nacional (en 1988, 3.970 accidentes en Extremadura y 6.250 en España; en 2005, 4.933,3 y 6.119,5, respectivamente).

Otro aspecto importante a destacar es que desde el año 2000 Extremadura es la segunda región con menos accidentes por cada 100.000 trabajadores, por detrás de Melilla.



➤ *Elementos de seguridad en los obreros.*

DIARIO HOY

**Gráfico 3.12. EVOLUCIÓN DEL ÍNDICE DE INCIDENCIA. PERIODO 1988-2005. EXTREMADURA-ESPAÑA**

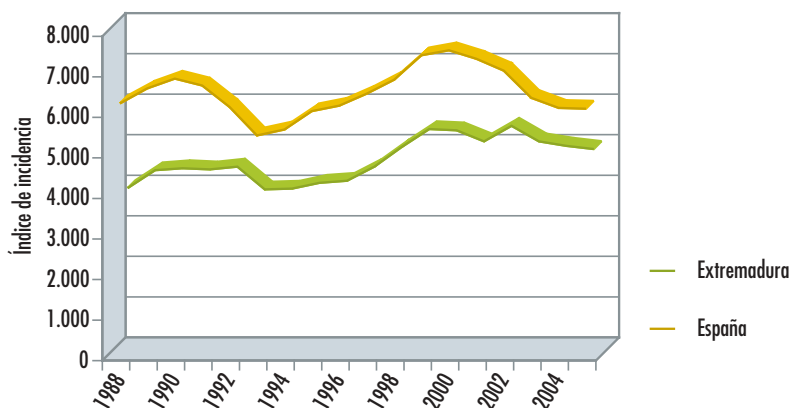

Fuente: Dirección General de Trabajo. Consejería de Economía y Trabajo. Junta de Extremadura.

En relación con la **Conflictividad Laboral** en Extremadura en el período 1986-2005, el análisis de la incidencia regional de las huelgas nacionales<sup>41</sup> en la región pone de manifiesto que la máxima conflictividad en cuanto a número de «trabajadores participantes» en las huelgas desarrolladas tuvo lugar con ocasión de las huelgas convocadas a nivel de todo el territorio español:

- En el año 1992, por la huelga general convocada con motivo del Real Decreto sobre fomento de empleo y protección por desempleo.
- En el año 1994, en el que tuvo lugar una huelga general por la reforma laboral del Gobierno.
- En el año 1996, la huelga en el sector de la construcción por la alta siniestralidad laboral, y la huelga en las Administraciones Públicas por congelación salarial de empleados públicos en el Presupuestos Generales del Estado para 1997.
- En el año 2000, huelga convocada en la construcción en el mes de febrero, motivada por la alta siniestralidad en el sector, la convocada en el sector comercio en el mes de octubre, en rechazo del Decreto-Ley sobre horarios comerciales, y la convocada en el mes de diciembre en las Administraciones Públicas, exigiendo el mantenimiento del poder adquisitivo de los salarios.

<sup>41</sup> No se disponen de datos territorializados para Extremadura antes de 1989 sobre la incidencia de huelgas nacionales.

- No fue muy relevante la participación en la huelga general de 2002, con motivo de Real Decreto sobre medidas urgentes para la reforma del sistema de protección por desempleo y mejora de la ocupabilidad.
- Y en el año 2003, en el que la elevada participación en relación con el resto de España se produjo con motivo de la huelga general convocada en el mes de abril, para manifestar el rechazo a la guerra de Irak.

Si analizamos la repercusión de la conflictividad laboral en términos relativos<sup>42</sup> y comparamos la participación en las huelgas convocadas a nivel de todo el territorio nacional, se observa que en general el índice de conflictividad laboral en Extremadura es similar o inferior al resto de España, con excepción de los mismo años ya señalados de máxima conflictividad en términos absolutos, en las que la participación es superior que a nivel nacional.



➤ *Manifestación durante una huelga en Mérida en diciembre de 1996.*

DIARIO HOY

<sup>42</sup> Valorando la conflictividad laboral en función de la población asalariada.



**Gráfico 3.13. TRABAJADORES PARTICIPANTES. 1986-2005**  
(valores relativos, por cada mil asalariados)

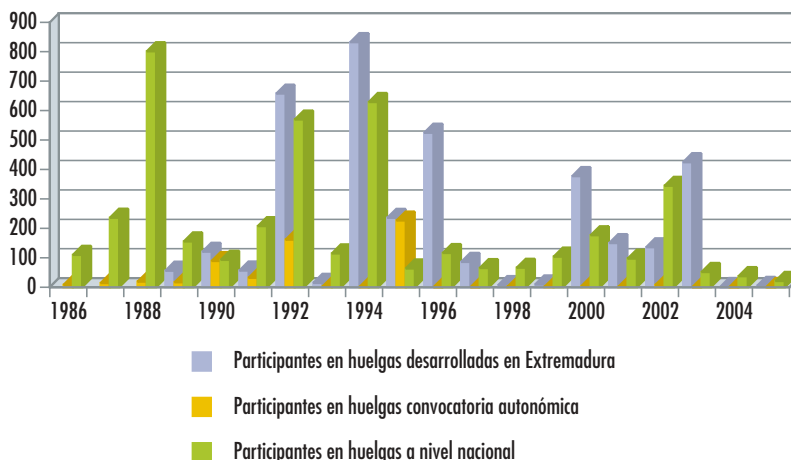

Fuente: Dirección General de Trabajo. Consejería de Economía y Trabajo. Junta de Extremadura.

Por el contrario, si analizamos esa misma repercusión de la conflictividad laboral pero comparamos la participación en las huelgas convocadas a nivel autonómico con la participación en las huelgas convocadas a nivel nacional, observamos que el índice de participación en las convocadas en nuestra Comunidad Autónoma es inferior al de las convocadas a nivel nacional.

**Gráfico 3.14. PARTICIPANTES EN HUELGAS DESARROLLADAS. EXTREMADURA 1986-2005**  
(valores relativos, por cada 1.000 ocupados asalariados)

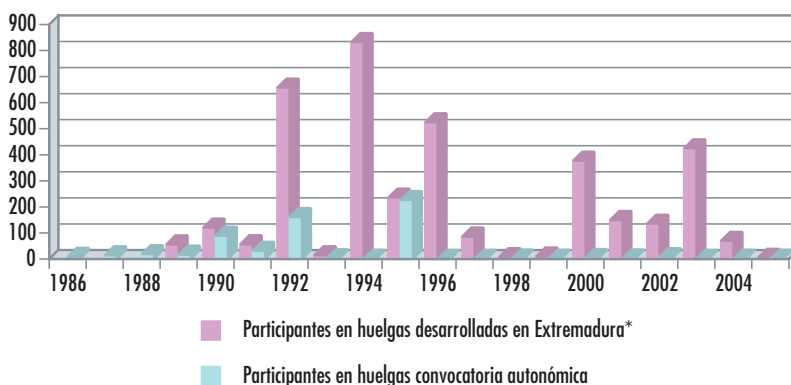

\*La participación en huelgas desarrolladas en Extremadura se refiere a la participación en huelgas de ámbito nacional con repercusión en la región.

Fuente: Dirección General de Trabajo. Consejería de Economía y Trabajo. Junta de Extremadura.

Por ello, cabe concluir que la conflictividad laboral específica de Extremadura es claramente inferior a la que afecta al conjunto de España.

**Gráfico 3.15. TRABAJADORES PARTICIPANTES POR CADA MIL ASALARIADOS. ESPAÑA-EXTREMADURA. 2000-2005**



Fuente: Dirección General de Trabajo. Consejería de Economía y Trabajo. Junta de Extremadura.

En comparación a otras regiones españolas, 2000, 2001 y 2003 fueron los años de mayor conflictividad regional, superando en términos relativos a la media nacional. En 2000, por cada mil asalariados, hubo 499 trabajadores extremeños que participaron en las huelgas, mientras que en España fueron 179 trabajadores. En 2001 esta cifra disminuyó en Extremadura hasta los 162 trabajadores por mil asalariados, y en España hubo 108. Y en 2003, aumentaron de nuevo hasta los 408 trabajadores, muy superior al dato nacional, de 80. Cabe destacar que 2002, 2004 y 2005 fueron los años de menor conflictividad laboral en Extremadura, siendo una de la Comunidades Autónomas con menor grado de participación en las huelgas. En 2002, menos de 200 participantes por mil asalariados; 2004, en la región 1 participante por mil asalariados. Actualmente, en 2005, Extremadura es una de las comunidades con menor grado de conflictividad laboral, con 4,8 participantes por mil asalariados.

Respecto al número de jornadas no trabajadas por cada mil asalariados, Extremadura partía al inicio de unas cifras muy superiores al total nacional, con más de 400 jornadas no trabajadas por mil asalariados, pero en la actualidad ese número ha disminuido a 5,8 jornadas no trabajadas por mil asalariados, por debajo de la media nacional.

**Gráfico 3.16. JORNADAS NO TRABAJADAS POR CADA MIL ASALARIADOS. ESPAÑA-EXTREMADURA. 2000-2005**

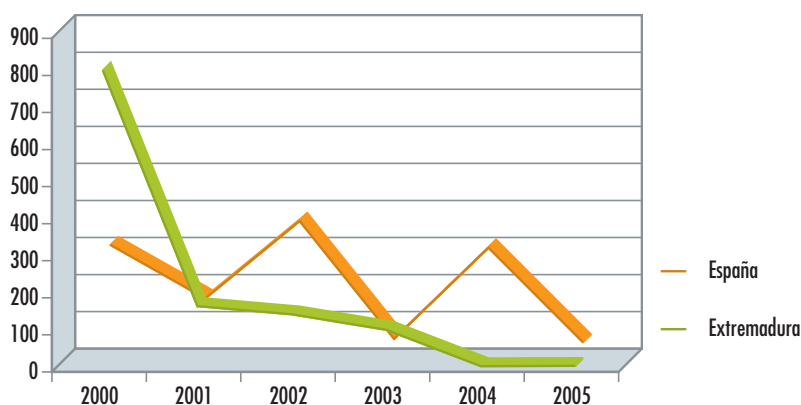

Fuente: Dirección General de Trabajo. Consejería de Economía y Trabajo. Junta de Extremadura.

En otro orden de cosas, es interesante aludir a la Encuesta de Calidad de Vida en el Trabajo (ECVT)<sup>43</sup> elaborada por del Ministerio de Trabajo y Asuntos Sociales.

Los últimos datos conocidos, pertenecientes a 2004, ponen de manifiesto que en una escala del 1 al 10, el nivel medio de satisfacción en el trabajo de los ocupados extremeños se sitúa en 6,7, muy cercano al de la media nacional (6,9).

Otro de los aspectos que se estudia en relación con el entorno de trabajo es en qué medida los trabajadores consideran atractivo e interesante su puesto de trabajo. En este sentido, en 2004 los ocupados extremeños otorgan una puntuación de 6,9, inferior a la registrada en 2001, pero superior a la nacional de 2004.

En cuanto a la monotonía y el aburrimiento en el trabajo, la puntuación dada por los ocupados extremeños se mantiene en un nivel bajo (3,5 puntos), superior a la otorgada en el conjunto nacional en 2004 y a la extremeña de 2001.

Por el contrario, el indicador de nivel de estrés se reduce desde 2001 en más de un punto, situándose en unos niveles también inferiores a la media nacional. Analizando por sexo, las mujeres dan una puntuación superior al estrés que los hombres.

Finalmente, con relación a la organización del trabajo, la encuesta señala que los trabajadores extremeños presentan un grado de participación en el trabajo

<sup>43</sup> Su principal objetivo es obtener información estadística continuada sobre la situación sociolaboral de los trabajadores ocupados, así como de sus percepciones sobre sus condiciones y relaciones laborales.

más elevado que la media nacional. Este indicador se sitúa en 5,7 puntos en 2004, frente a los 5,6 a escala nacional. Por el contrario, los ocupados extremeños valoran relativamente menos que los españoles tanto el orgullo en el trabajo (7,0 puntos frente a 7,3 en España), como el conocimiento de los objetivos de la empresa (5,9 y 6,6, respectivamente).

**Gráfico 3.17. VALORACIÓN DE LOS TRABAJADORES DE SUS CONDICIONES LABORALES. AÑO 2004**

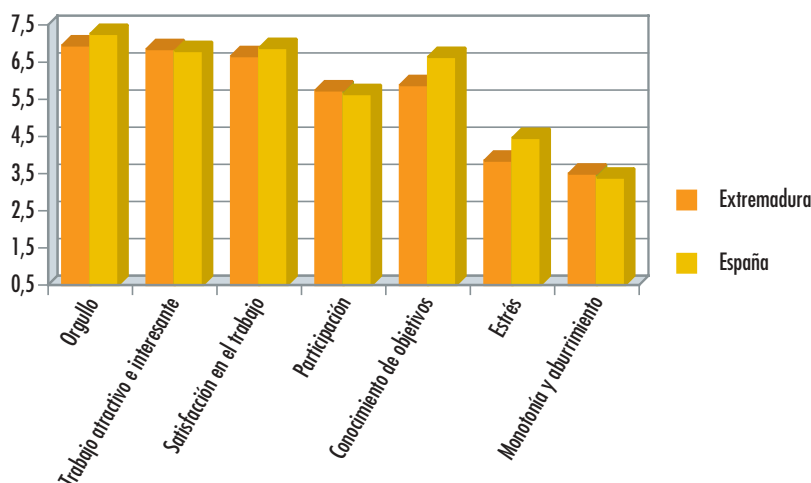

Fuente: Elaboración propia a partir de datos de la Encuesta de Calidad de Vida en el Trabajo. Ministerio de Trabajo y Asuntos Sociales (valores en una escala del 1 al 10).

No podemos cerrar este capítulo sin hacer mención a dos aspectos de especial incidencia en el mercado laboral. De una parte, las actividades que desde la Administración se han destinado a fomentar la empleabilidad, y de otra, aquellas actividades económicas que se consideran potencialmente generadoras de empleo, al tener una proyección de futuro viable en nuestra región según los últimos estudios.

### Esfuerzo inversor en materia de empleo

Desde que se puso en marcha el primer Plan de Empleo Juvenil, en 1988, el Gobierno de la Comunidad Autónoma de Extremadura ha llevado a cabo diversos proyectos inversores en el mercado de trabajo regional. Todos ellos tienen unos objetivos comunes: reducir la tasa de paro regional hasta acercarla a los niveles nacionales y europeos, y mejorar la calidad de vida.

La economía en general, no sólo la extremeña, ha cambiado notablemente desde los años 80: incorporación de la mujer al trabajo, terciarización de la

actividad productiva con un menor peso de la agricultura y mayor de los servicios, implantación de nuevas tecnologías, necesidad educativa, etc. Por ello, cada Plan de Empleo se ocupa de las necesidades que hubo en cada momento, incorporando en los más tardíos elementos nuevos.

En este contexto nos encontramos con la Ley 3/2003, de 13 de marzo, sobre Participación Institucional de los Agentes Sociales más representativos, cuyo objeto es configurar un marco de participación de los mismos (Organizaciones Sindicales y Asociaciones Empresariales) en Instituciones Públicas y órganos de participación y asesoramiento socioeconómicos de la Comunidad Autónoma de Extremadura. Esta participación se traduce en debates y negociaciones con estos agentes sobre Planes Generales de actuación sobre el Empleo.

Fruto de esta cooperación entre diversos agentes económicos, nace el actual *Plan de Empleo e Industria*, compromiso y esfuerzo de: Unión General de Trabajadores, Comisiones Obreras, Confederación Regional Empresarial Extremeña, Federación de Municipios y Provincias de Extremadura y de la Junta de Extremadura. Las líneas estratégicas de este plan se centran en la modernización, mejora de los procesos y acercamiento de la Administración, orientación y promoción de desempleados, formación y mejora de la cualificación, productividad, competitividad empresarial e igualdad, reducción de los niveles de temporalidad, calidad en el empleo y dinamización y coordinación de los recursos territoriales.

Junto a esta política regional, encontramos el *Plan Integral de Empleo* cofinanciado con el Gobierno Estatal, que supone un convenio entre el Gobierno Extremeño con el Servicio Público de Empleo Estatal (INEM) para el período 2005-2008. Se centra en la conciliación de la vida laboral y familiar de las mujeres, contratación para la realización de las tareas del hogar, implantación de centros infantiles y centros de día de mayores y promoción de actividades generadoras de empleo.

En la tabla 3.11., se muestra un análisis detallado de todos los Planes de Empleo que han tenido vigencia en nuestra Comunidad.



**Tabla 3.11. Esfuerzo inversor en materia de empleo**

	PERÍODO	PRESUPUESTO TOTAL	PROGRAMAS	PRESUPUESTO POR PROGRAMAS
PLAN DE EMPLEO JUVENIL	1988	6.010.121,0 €		
I PLAN DE EMPLEO	1989-1991	155.061.122,9 €	Medidas de apoyo a la formación y capacitación Gabinete de Economía Social Mantenimiento y crecimiento de la Actividad Agricultura Línea de avales para la Economía Social	9.015.181,6 € 66.712.343,6 € 16.227.326,8 € 63.106.271,0 € 7.212.145,3 €
II PLAN DE EMPLEO	1992-1995	182.942.074,5 €		
III PLAN DE EMPLEO E INDUSTRIA	1996-1999	247.520.825,1 €	Fomento del empleo privado (empresarial) Fomento de la economía social Fomento del empleo público Fomento para la inserción social Formación profesional ocupacional	91.804.598,9 € 70.090.031,6 € 55.082.759,4 € 504.850,2 € 27.033.524,5 €
IV PLAN DE EMPLEO	2000-2003	330.556.650,0 €	Cualificación de trabajadores Estabilidad y calidad Capacidad emprendedora Dinamización de recursos locales Mejora de la condiciones sociales Servicio al ciudadano y análisis del mercado laboral	96.161,9 € 75.637,4 € 64.656,9 € 65.251,9 € 18.030,4 € 10.818,2 €
V PLAN DE EMPLEO E INDUSTRIA	2004-2007	715.586.121,0 €	Modernización, mejora de los procesos y acercamiento de la Administración Orientación y promoción Formación para el empleo y mejora de la cualificación Fomento del empleo Calidad en el empleo Dinamización y coordinación de los recursos territoriales	10.103.891,0 € 21.616.392,0 € 190.231.808,0 € 388.799.766,0 € 8.023.021,0 € 96.811.243,0 €
PLAN INTEGRAL DE EMPLEO	2005-2008	100.000.000,0 €		

Fuente: Elaboración propia a partir de datos disponibles en la Dirección General de Empleo. Consejería de Economía y Trabajo. Junta de Extremadura.

## Sectores emergentes de la economía extremeña

Cuando hablamos de sectores emergentes en la economía extremeña nos referimos a aquellas actividades productivas con mayor potencialidad de desarrollo. El impacto concreto de las mismas dependerá de la capacidad de generar iniciativas por parte del sector empresarial, creando nuevas oportunidades e innovando.

Estudios recientes hablan de actividades vinculadas al medio ambiente —especialmente energías renovables—, la dehesa extremeña, los productos agroalimentarios, la agricultura ecológica y el turismo de gran calidad como futuros motores del crecimiento extremeño. Estas actividades pueden contribuir a la diversificación de las actividades económicas de Extremadura y al aumento de los recursos, pudiendo así incrementar las oportunidades de creación de empleo, que mejoren la calidad de vida en la Comunidad.

La energía es uno de los principales problemas ambientales en las sociedades del siglo XXI. Para el gobierno regional extremeño esta materia tiene gran trascendencia y por ello ha adoptado el denominado Plan de Fomento de Energías Renovables, de carácter nacional, que tiene por objeto incrementar la participación energética de las energías renovables.

Nuestra región tiene un gran potencial en este tipo de energías. El sur de la provincia de Badajoz está considerado como la mejor zona de radiaciones solares de Europa. También esta zona presenta miles de hectáreas de cultivo de vid y olivo que pueden ser una fuente abundante de biomasa, sin olvidar que existen en la región excelentes zonas de viento para la energía eólica.

Con respecto a esta última, la normativa extremeña exige crear tres empleos por megavatio instalado en la región, sabiendo que cada parque suele tener unos 50. Esto supone un importante impulso a la creación de empleo. Existen proyectos para el futuro de diversas empresas privadas, que aspiran a crear más de 1.800 empleos en Extremadura.

La dehesa extremeña, debido a su extensión, constituye un gran espacio natural de asentamiento de ganaderías vacuna, ovina y porcina; además de la producción de pastos, bellotas, cereales, pienso, corcho, leña, carbón... que la convierten en un fenómeno de primera magnitud económica. Su aprovechamiento integral puede ser una fuente importante de creación de empleo, sobre todo en las zonas rurales.

Con relación al sector industrial, el alimentario absorbe el 32,6% del empleo industrial, que suponen más de 10.500 puestos de trabajo. Este porcentaje se sitúa muy por encima del nacional, donde la industria agroalimentaria representa aproximadamente el 12% del empleo industrial. Respecto a los subsectores, es la industria cárnica la que mayor ocupación genera, seguida de la industria del pan y galletas<sup>44</sup>. Son principalmente empresas de reducido tamaño, con una dimensión media de 5 empleados por establecimiento. El 59% de las empresas agroalimentarias se sitúan en el medio rural, con una cifra de 5.134 personas trabajando en el sector, lo que supone el 4,1% del total nacional de ocupados en la industria agroalimentaria del mundo rural. Importante es la vinculación de este tipo de industria con el sector agrario y el desarrollo rural.

<sup>44</sup> Fuente: Libro Blanco de la Agricultura y el Desarrollo Rural. Ministerio de Agricultura, Pesca y Alimentación.

Entre 2000 y 2003 los ocupados de la industria agroalimentaria han pasado de 73.100 a 74.700 personas<sup>45</sup>, una senda de aumento que hace ver que este sector en Extremadura presenta buenas expectativas de crecimiento.

En agricultura ecológica, Extremadura destaca como segunda región en importancia de España tras la andaluza, en lo que se refiere a superficie cultivada, ya que ésta representa un 18,2% del total nacional y un 4,59% de las tierras de cultivo de la Comunidad Autónoma.

Otro sector emergente en la región es el turismo de calidad y la consecuente promoción de actividades nuevas asociadas a éste. La gran proliferación de centros hoteleros en Extremadura provoca la creación de nuevos puestos de trabajo, y la gran afluencia de turistas hace que se desarrollen actividades relacionadas también con el comercio. En la tabla 3.12. se muestra la variación de empleados que el sector ha tenido en la región entre 1998 y 2004.

**Tabla 3.12. Personal ocupado y remunerado según la ubicación de la sede central de la empresa. Extremadura (datos económicos a 30 de septiembre de cada año)**

		1998	2004	Tasa de variación (%)
Personal ocupado	Hoteles, camping y otros hospedajes	1.757	2.360	34,3
	Restauración	9.435	13.061	38,4
	Agencias de viajes	110	294	167,3
Personal remunerado	Hoteles, camping y otros hospedajes	1.581	2.036	28,8
	Restauración	4.603	7.537	63,7
	Agencias de viajes	83	224	169,9

Nota: Se considera como personal remunerado, las personas que trabajan por cuenta ajena, y como personal ocupado, las que trabajan, además, por cuenta propia.

Fuente: Encuesta Anual de Servicios. INE.

En hoteles, camping y otros hospedajes se ha incrementado el personal empleado en un 28,8%, y contando con el que trabaja por cuenta propia, la variación ha sido del 34,3%. En restauración, se ha pasado de 9.435 personas ocupadas a 13.061, y las agencias de viaje han aumentado sus empleos en un 169,9%.

Respecto al número de empresas del sector, observamos que mientras en 1998 había un total de 5.252 empresas, hasta 2004 se ha producido un aumento de 18,3%, situándose la cifra en 6.429. Esto se debe en mayor parte a la proliferación de agencias de viajes, con una tasa de crecimiento del 203,6%, seguido de

<sup>45</sup> INE. Contabilidad Regional de España. Base 2000. Serie 2000-2005.

la creación de hoteles con un 59,1%, y de los establecimientos de restauración, con el 18,7%<sup>46</sup>.

## Conclusiones

- Desde 1984 se han incorporado al mercado laboral extremeño cerca de 94.000 personas, situándose los activos de 2006 en 460.150, de los que el 61,2% son varones y el 38,8% mujeres, porcentaje que ha ido aumentando al cabo de los años, triplicándose en número las mujeres que forman parte de la población activa.

Por grupos de edad, el mayor incremento de los activos extremeños se concentra en la categoría de personas de 25 a 54 años, disminuyendo los menores de 25, por la mayor permanencia en el sistema educativo.

La tasa de actividad presenta en Extremadura en los últimos años del período analizado sus cifras más elevadas, situándose en 2006 en el 51,6%, debido particularmente al incremento en el segmento femenino y en los activos entre 25 y 54 años. Hace 21 años el sector servicios era el que mayor porcentaje de población activa aglutinaba, manteniéndose la misma situación en 2006, seguido de la construcción, la agricultura, a pesar de su pérdida de peso, y la industria.

- Analizando la población ocupada, entre 1984 y 2006 se ha producido un incremento superior al 48%, determinado fundamentalmente por el importante ritmo de creación de empleo femenino y por el aumento en el tramo entre 25 y 54 años de edad. El sector de actividad que más empleos ha creado es la construcción con un incremento de más del 115%. Le sigue de cerca servicios y más alejado industria.
- La afiliación a la Seguridad Social se ha incrementado de 1998 a 2006 un 28,51%, observándose principalmente en el sector de la construcción (47,27%, 1998-2005, último dato anual disponible), en la construcción (30,2%) e industria (19,1%). En agricultura se produce un descenso en el número de personas afiliadas (-8,6%).

Por regímenes, importante es el crecimiento observado en el de empleados del hogar y en el general. Los afiliados agrarios disminuyen, desde 1998 a 2006.

- Con relación al desempleo los datos reflejan un descenso en el número de parados en la región, pasando de 97.159 personas en 1984 a 61.825 en 2006. Esta disminución se nota en particular en el sexo masculino, debido al menor aumento de la población activa entre los varones, mientras que la cifra en mujeres es mayor, por el incremento de sus activos.

<sup>46</sup> Véase la tabla 4.1.10.

El importante desarrollo del sector de la construcción ha hecho que sea ésta la actividad con menor paro en la economía regional, aunque no se puede decir lo mismo de los servicios, ya que el incremento de la ocupación no fue suficiente para absorber la gran incorporación de activos al sector.

La tasa de paro supera levemente el 13%, y se ha reducido en ambos sexos y en todos los grupos de edad.

- Respecto a la población inactiva, desde 1984 se han producido diversos cambios. Los más notables son el descenso de las personas dedicadas a las labores del hogar y el incremento en el número jubilados y pensionistas, de estudiantes e incapacitados permanentes. En 1984 contábamos con 436.580 inactivos, cifra que en 2006 se sitúa en 431.950 personas.
- La accidentalidad laboral en Extremadura se sitúa siempre por debajo de la media nacional, con un índice de incidencia en 2005 de 4.933,3 frente a 6.119,5 en España. Desde el año 2000 Extremadura es la segunda Comunidad Autónoma con menos accidentes.
- En general, la conflictividad laboral de Extremadura, en relación con la población asalariada, es similar o inferior al resto de España en las huelgas convocadas a nivel nacional. Así mismo, la participación en huelgas de ámbito regional es inferior a las de ámbito nacional. En relación a otras regiones españolas, en 2002, 2004 y 2005, Extremadura fue una de las Comunidades Autónomas con menor grado de participación en las huelgas.
- El gobierno regional gestiona en la actualidad dos planes de apoyo y mejora del mercado laboral. En primer lugar, el V Plan de Empleo e Industria, con un presupuesto de más de 700 millones de euros, pretende generar más ocupación y empleo estable y de calidad que aumente en nivel de bienestar de los ciudadanos. Otra medida del Gobierno Extremeño con apoyo estatal es el Plan Integral de Empleo con un total de 100 millones de euros entre 2005 y 2008. Su principal objetivo es incrementar las tasas de ocupación de las mujeres posibilitando el acceso a recursos de apoyo (escuelas infantiles, servicios y centros de día, etc.) que necesiten para su incorporación a un puesto de trabajo.
- Como actividades con proyección de futuro en materia de empleo encontramos las energías renovables; la industria agroalimentaria, que representa el 32,55% del empleo industrial; la agricultura ecológica (la segunda en extensión de España) y el turismo de calidad.



# SOPORTE ECONÓMICO



## 1. Sectores productivos

### • INTRODUCCIÓN

En 1983, el Producto Interior Bruto de la economía extremeña ascendía a 357.766 millones de pesetas y representaba el 1,6% del nacional. En los veintidós años transcurridos hasta 2005, el VAB ha crecido a una media anual acumulativa del 9,5%, siete décimas por encima de la media nacional (8,8%) que globalmente suponen 87,3 puntos porcentuales más que la media de España, situándose en 15.705,9 millones de euros (el 1,8% del total nacional).

La productividad<sup>47</sup> de la economía extremeña ha pasado de representar el 69% de la media nacional al 87%.

**Tabla 4.1.1. Evolución del Producto Interior Bruto**

1983 (millones de pesetas)			
	Extremadura	España	%Extr/Esp
Producto Interior Bruto (1)	357.766	22.313.158	1,60%
2005 (millones de euros)			
	Extremadura	España	%Extr/Esp
Producto Interior Bruto (1)	15.705,9	862.407,4	1,82%
	Extremadura	España	
Tasa de variación periodo 1983-2005 (2)	630%	543%	
Tasa de variación anual acumulativa	9,5%	8,8%	

(1) 1983 PIBcf y 2005 PIB pb.

(2) Para poder comparar se han expresado las pesetas de 1983 en valor de euros actuales.

Fuente: BBV "Renta Nacional de España y su distribución provincial" y FUNCAS "Cuadernos de Información Económica".

Este crecimiento ha venido acompañado de un cambio en las aportaciones de los distintos sectores productivos al PIB total, como puede observarse en el gráfico 4.1.1.

Entre 1987 y 2005, el sector agrario ha ido perdiendo peso relativo desde el 14% hasta los valores actuales en torno al 11%, esto hace que el sistema económico sea menos vulnerable frente a factores exógenos. El protagonismo creciente de los servicios en las economías desarrolladas se ha dejado sentir también en el

<sup>47</sup> Producción media por empleo.



sistema productivo extremeño. La contribución de este sector ha aumentado cuatro puntos porcentuales, superando ya el 60% (62% en 2005). Pero es el sector de la construcción el que presenta un mayor avance relativo, con un incremento de cinco puntos en su aportación al PIB y una tasa de crecimiento anual del 10,5%. El considerable impulso de estos sectores, junto con un avance más moderado del sector industrial, se ha traducido, al igual que ha sucedido a nivel nacional, en una pérdida de peso relativo de este último, que es necesario matizar. El subsector energético, que constituía el 53% del PIB industrial en 1987, y el 10% del PIB total de Extremadura, ha crecido en el período 1987-2005 sólo un 65% (un 2,8% anual), frenando el crecimiento total del sector hasta el 145% (5,1% anual). Por el contrario, el subsector de productos industriales no energéticos ha crecido en esos años un 234% (6,9% anual), pasando a representar el 65% del PIB industrial (47% en 1987).

**Gráfico 4.1.1. DISTRIBUCIÓN SECTORIAL DEL PRODUCTO INTERIOR BRUTO. 1987-2005**

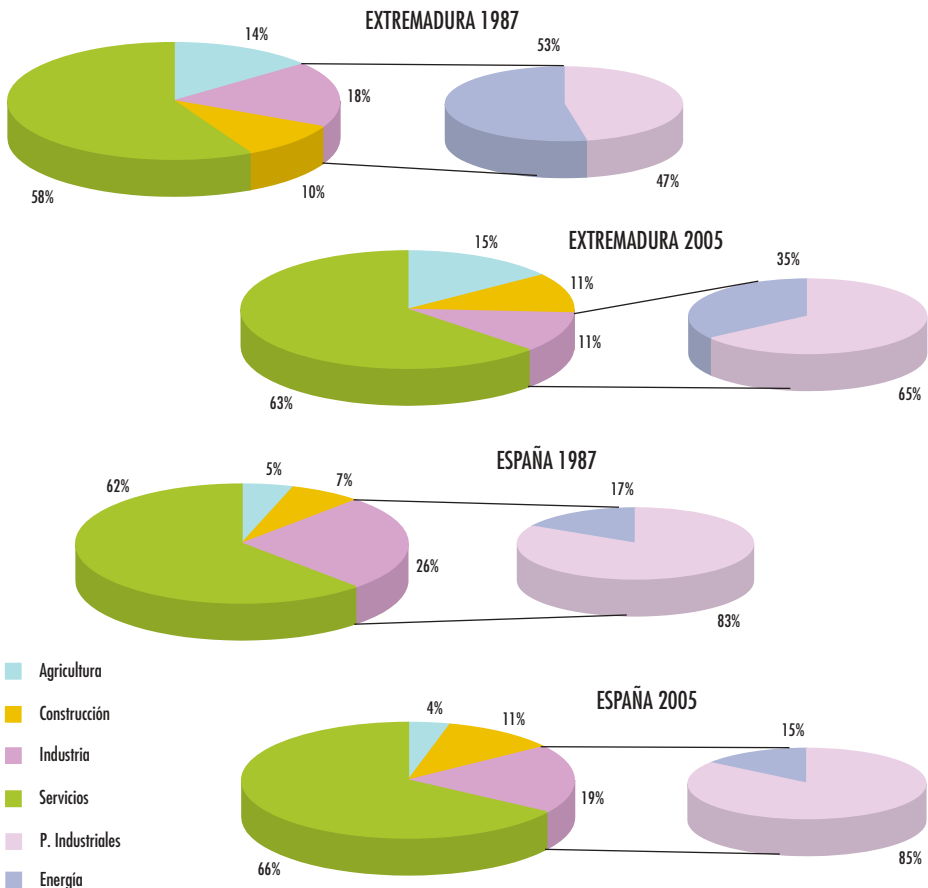

Fuente: 1987 BBV "Renta Nacional de España 1987 y su distribución provincial".  
2005 FUNCAS "Cuadernos de Información Económica" nº 191, marzo-abril de 2006.



Esta evolución ha estado marcada por una modernización de los sectores productivos que ha favorecido el importante avance de productividad comentado anteriormente, que se detalla en los siguientes apartados, y por una creciente apertura de la economía extremeña al exterior.

En 1985, el valor de los intercambios comerciales totales, tanto compras como ventas, con el exterior ascendían al equivalente a 67,5 millones de euros, y representaban el 2% del PIB. En 2005, como resultado de un crecimiento anual acumulativo del 17,3%, se cifraron en 1.636,1 millones de euros, el 10,9% del PIB.

El avance experimentado por la economía extremeña ha sido superior al registrado como media en España y la Unión Europea, por lo que la convergencia hacia los valores medios europeos y nacionales ha sido importante.

En los últimos diez años<sup>48</sup>, el PIB por habitante de Extremadura en relación con la media nacional pasó de un 67,3% a un 75,3%. Por otra parte, si comparamos el PIB por habitante extremeño con el mismo registro medio correspondiente a los 15 países que componían la Unión Europea antes de las últimas ampliaciones (UE-15), el avance ha sido más significativo, ya que en sólo nueve años se ha pasado de un 58,6% a un 74,3%.

También el acercamiento en renta ha sido importante. Entre 1995 y 2004, se han recortado 9,6 puntos de la distancia que nos separaba con la media nacional en Renta Familiar Disponible y, en un año más, 23,3 de la que nos separaba con la media europea de Renta Interior, en ambos casos en términos de poder de compra.

**Tabla 4.1.2. Convergencia de Extremadura con España y la UE 2000-2005**

ÍNDICES POR HABITANTE	% / la media nacional		Avance
	2000	2005	
Producto Interior Bruto	69,6%	75,3%	5,7 p.p.
Renta regional Bruta	69,3%	75,4%	6,1 p.p.
Renta regional Bruta en poder de compra	75,9%	85,5%	9,6 p.p.

ÍNDICES POR HABITANTE	% / la media UE 15		Avance
	2000	2005	
Renta Interior (poder de compra)	70,0%	81,5%	11,5 p.p.

Fuente: FUNCAS. Cuadernos de Información Económica 191.

<sup>48</sup> En la introducción inicial hay una tabla que recoge estos datos.

Si nos ceñimos al período 2000-2005, Extremadura es la tercera Comunidad Autónoma con un mayor crecimiento tanto en PIB como en renta por habitante, y la primera si tenemos en cuenta la capacidad de compra de esos ingresos.

La trayectoria seguida por los precios en Extremadura, en general menos inflacionista que la media nacional, hace posible que nuestros ingresos tengan un poder adquisitivo superior al nacional.

En el quinquenio 2000-2005 la región presenta sistemáticamente los menores valores medios anuales de IPC por Comunidades Autónomas y, además, con un diferencial con relación a la media nacional cada vez más favorable a Extremadura.

**Gráfico 4.1.2. ÍNDICE DE PRECIOS RELATIVOS DE CONSUMO (Media española = 100)**

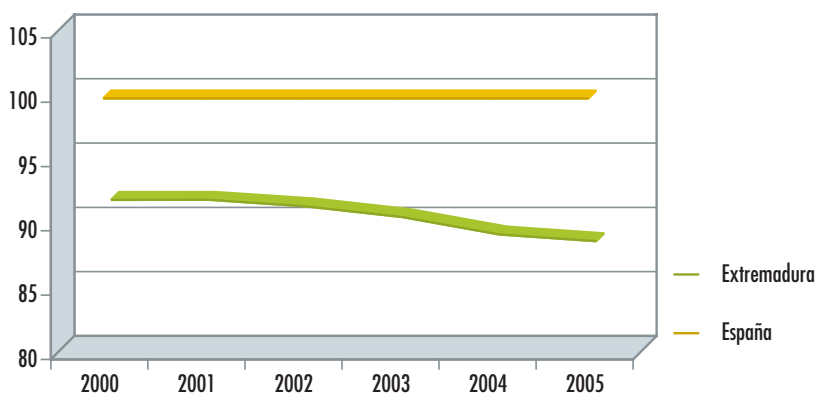

Fuente: FUNCAS. Cuadernos Economía n.º 191.

## Conclusiones

El dato que mejor resume la trayectoria seguida por la economía extremeña en los últimos años es la convergencia de sus indicadores macroeconómicos con los valores medios nacionales y comunitarios:

- En los últimos diez años, el PIB por habitante de Extremadura en relación con la media nacional pasó de un 67,3% a un 75,3%. Si comparamos con la media correspondiente a la UE-15, el avance ha sido más significativo, ya que en sólo nueve años se ha pasado de un 58,6% a un 74,3%.
- También el acercamiento en renta ha sido importante. Entre 1995 y 2004, se han recortado 9,6 puntos de la distancia que nos separaba con la media

nacional en Renta Familiar Disponible y, en un año más, 23,3 de la que nos separaba con la media europea de Renta Interior, en ambos casos en términos de poder de compra.

Este avance significativo ha sido posible gracias a la modernización y diversificación del sistema productivo extremeño, que ha permitido un acercamiento de 18 puntos a la media nacional en productividad, y cuyas principales manifestaciones se resumen tras analizar cada uno de sus componentes.

## • SECTOR AGRARIO

Las sociedades occidentales se han caracterizado en las últimas décadas por un proceso de terciarización de sus economías; es decir, una paulatina pérdida de influencia del sector primario —aquél que concentra las actividades de naturaleza agroganadera— acompañada del subsiguiente trasvase de recursos en favor del sector terciario o de servicios.

Sin embargo, a pesar de esta tendencia más o menos acentuada según los países o regiones que consideremos, el sector agrario sigue siendo un componente fundamental del sistema productivo extremeño.

Así, si consideramos la relación entre la producción<sup>49</sup> agraria y la del conjunto de la economía extremeña, podemos concluir que si bien su peso relativo ha disminuido cinco puntos porcentuales en los últimos veinte años las diferencias en cuanto a la importancia relativa de la agricultura en Extremadura con respecto a los valores para el conjunto de España siguen siendo notables. Concretamente, si en el año 2005 un 11,2% de la producción total extremeña tenía su origen en el sector agrario, en el total del país este mismo porcentaje era de un 4%.

<sup>49</sup> De ahora en adelante cuantificaremos la producción en términos de Valor Añadido Bruto (VAB) a precios básicos, que representa el resultado económico final de la actividad productiva, y se obtiene como diferencia entre el valor de la Producción de la Rama Agraria y de los Consumos Intermedios.

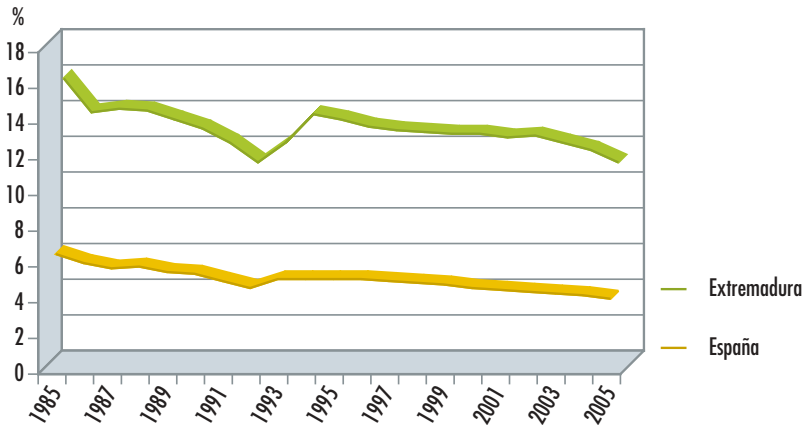
**Gráfico 4.1.3. EVOLUCIÓN DE LA PARTICIPACIÓN DE LA AGRICULTURA EN EL VAB p.b.**

Fuente: Elaboración propia a partir de los datos de Balance Económico Regional. Funcas.

Debido a ello, y al crecimiento registrado por la agricultura extremeña, con valores superiores a la media, la participación de nuestra agricultura en la del conjunto del país es significativamente más elevada que la aportación global extremeña a la producción nacional para el conjunto de sectores productivos.

Pero esta relevancia no sólo puede y debe medirse al considerar el peso del sector primario sobre el conjunto de la producción total de la región —que sigue siendo considerable—, sino también por sus efectos multiplicadores sobre el resto de los sectores productivos. Las industrias de transformación y una amplia variedad de servicios nacidos al abrigo del sector primario le deben mucho a esta circunstancia.

Pero ¿cuáles son los principales componentes de nuestra producción agraria? Si tomamos como referencia los más de 2.000 millones de euros que alcanzó en 2005, un 55% correspondió a la producción vegetal, un 42% a la producción animal, y el 3% restante, a la producción de servicios y actividades secundarias no agrarias.

En la actualidad, en la producción vegetal destacan de manera especial las hortalizas, los cereales y las frutas, que representan por sí solas el 30% de la producción. Por su parte, casi 4 de cada 10 euros de producción animal tiene un origen porcino, seguido en orden de importancia por el sector bovino, ovino y caprino.

**Gráfico 4.1.4. PRODUCCIÓN VEGETAL Y ANIMAL EXTREMEÑA, 2005**

**PRODUCCIÓN VEGETAL**

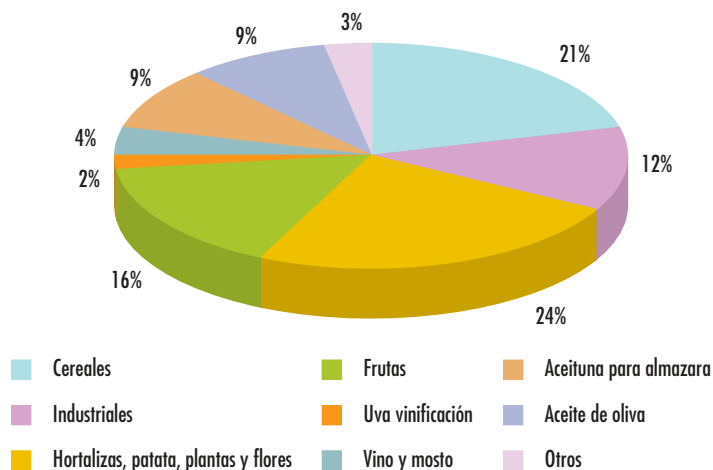

**PRODUCCIÓN ANIMAL**

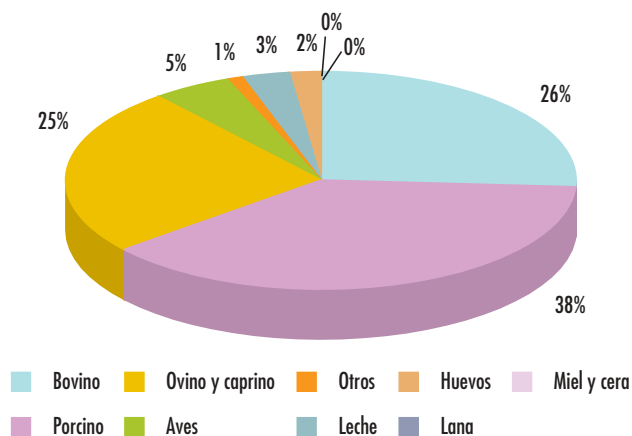

Fuente: Elaboración propia a partir de los datos de la Consejería de Agricultura y Medio Ambiente de la Junta de Extremadura.

Si nos atenemos a la evolución en el tiempo de ambos subgrupos, su representatividad sobre la producción agraria apenas ha variado en los últimos 15 años. Quizás los únicos puntos destacables sean, por un lado, la trayectoria variable de la producción vegetal a causa de su gran dependencia de las condiciones climáticas, resaltando sobre todo el notable incremento experimentado por el aceite de oliva, y por otro, un ligero aumento de participación de la producción animal a pesar de un mal comportamiento de algunos productos como la leche.

**Tabla 4.1.3. Distribución de la producción de la rama agraria extremeña. 1990-2005**

	1990		1995		2000		2005	
	Mill. €	%	Mill. €	%	Mill. €	%	Mill. €	%
<b>A.- PRODUCCIÓN RAMA AGRARIA</b>	<b>1.278,4</b>	<b>100,0</b>	<b>1.366,3</b>	<b>100,0</b>	<b>1.936,6</b>	<b>100,0</b>	<b>2.123,6</b>	<b>100,0</b>
<b>PRODUCCIÓN VEGETAL</b>	<b>724,2</b>	<b>56,7</b>	<b>683,5</b>	<b>50,0</b>	<b>1062,1</b>	<b>54,8</b>	<b>1.170,8</b>	<b>55,1</b>
Cereales	130,4	10,2	89,6	6,6	318,2	16,4	241,0	11,3
Plantas Industriales	146,5	11,5	212,4	15,5	201,1	10,4	143,3	6,7
Hortalizas, Patata, Plantas y Flores	212,9	16,7	102,6	7,5	159,6	8,2	281,5	13,3
Frutas (3)	120,6	9,4	178,7	13,1	222,4	11,5	190,2	9,0
Vino y mosto	41,1	3,2	28,4	2,1	86,8	4,5	77,0	3,6
Aceite de Oliva	23,9	1,9	60,5	4,4	67,6	3,5	207,1	9,8
Otros	48,9	3,8	11,3	0,8	6,3	0,3	30,7	1,4
<b>PRODUCCIÓN ANIMAL</b>	<b>498,3</b>	<b>39,0</b>	<b>612,9</b>	<b>44,9</b>	<b>833,0</b>	<b>43,0</b>	<b>865,6</b>	<b>40,8</b>
Carne y Ganado	437,5	34,2	557,1	40,8	783,5	40,5	807,4	38,0
Bovino	87,1	6,8	176,2	12,9	206,2	10,6	222,4	10,5
Porcino	162,7	12,7	165,8	12,1	277,7	14,3	308,1	14,5
Equino	2,8	0,2	3,0	0,2	6,1	0,3	233,3	11,0
Ovino y Caprino	175,7	13,7	201,0	14,7	257,8	13,3	35,3	1,7
Aves	7,7	0,6	11,2	0,8	35,1	1,8	8,3	0,4
Otros	1,5	0,1	0,0	0,0	0,6	0,0	58,2	2,7
Productos Animales	60,8	4,8	55,7	4,1	49,5	2,6	30,6	1,4
Leche	41,9	3,3	29,4	2,2	29,3	1,5	18,6	0,9
Huevos	6,3	0,5	6,7	0,5	11,4	0,6	3,8	0,2
Otros	12,6	1,0	19,6	1,4	8,8	0,5	5,3	0,2
<b>PRODUCCIÓN DE SERVICIOS</b>	<b>13,0</b>	<b>1,0</b>	<b>13,1</b>	<b>1,0</b>	<b>26,1</b>	<b>1,3</b>	<b>40,9</b>	<b>1,9</b>
<b>ACTIVIDADES SECUNDARIAS</b>								
<b>NO AGRARIAS</b>	<b>42,9</b>	<b>3,4</b>	<b>56,9</b>	<b>4,2</b>	<b>15,5</b>	<b>0,8</b>	<b>21,0</b>	<b>1,0</b>

Fuente: Elaboración propia a partir de los datos de la Consejería de Agricultura y Medio Ambiente de la Junta de Extremadura.

Extremadura es una de las principales productoras agrícolas de todo el país. La región se ha convertido en líder nacional en producción de tabaco –con un 87% de la producción nacional–, soja y ciruelas, además de ser la segunda mayor productora de arroz, triticale (un cereal producto del cruce del trigo y el centeno), tomate, espárrago, cerezas, higos, aceituna de mesa, y uva de vinificación. Así mismo, es la tercera suministradora del país en productos como la avena, las espinacas y las aceitunas de almazara.

Todos estos productos se cultivan en explotaciones agrícolas caracterizadas por su gran extensión. De hecho, Extremadura está posicionada como la tercera región con mayor superficie agrícola utilizada media por explotación, por detrás de las Comunidades Autónomas de Castilla y León y Aragón.

Ello se debe a que la mayor especialización de la agricultura extremeña se está viendo acompañada de un descenso en el número de explotaciones y un aumento del tamaño medio por explotación, lo que hace presumir una mejora de la productividad. Desde 1999 han desaparecido en Extremadura cerca de 36.000 explotaciones. Una parte considerable de las mismas eran aquéllas con un tamaño más reducido, ya que las ayudas de la Política Agraria Comunitaria (PAC), determinantes para la región, priman las explotaciones con una superficie mayor. La consecuencia inmediata de este hecho es evidente: la superficie agrícola utilizada media por explotación ha aumentado un 47% en Extremadura en los últimos años.

Una parte de estas explotaciones son de regadío, situándose Extremadura como la tercera Comunidad Autónoma con más hectáreas de cultivos de esta naturaleza por valor añadido bruto agrario, a tenor de los datos del último censo agrario disponible.



➤ Sistema de riego por goteo.

DIARIO HOY





DIARIO HOY



DIARIO HOY

► *Mecanización de explotaciones agrarias.*



La superficie de regadío de la región experimentó un incremento del 37% a lo largo de los años 90, frente al ligero aumento del 2% registrado en la década de los 80.

Este crecimiento, impulsado y fomentado por subvenciones concedidas por parte del sector público, se ha debido también a la mejora en los mecanismos de información hidrogeológica. Gracias a ello, ha sido posible la proliferación de pozos que han contribuido a aumentar la superficie regada con aguas de origen subterráneo en un 188%. A pesar de ello, la mayoría de cultivos de regadíos extremeños se abastecen en gran medida con aguas superficiales.

Por otro lado, las restricciones que imponen las condiciones climatológicas adversas han servido de acicate para la generalización de nuevas tecnologías en la gestión del regadío. En este sentido, la región ha experimentado en el último decenio del siglo XX un notable aumento de los sistemas de riego localizado (por goteo, etc.) y del riego por aspersión.

La innovación y modernización de las explotaciones agrarias extremeñas —que ha sido más intensa en las de menor tamaño— también se pone de manifiesto al considerar el fuerte aumento del parque de maquinaria agrícola, motocultores<sup>50</sup> y tractores, cuyo número se ha duplicado en diecisiete años hasta situar a Extremadura entre las ocho primeras regiones con mayor número de este tipo de vehículos en régimen de propiedad exclusiva en sus explotaciones.

En cuanto a las explotaciones que utilizan maquinaria que no es de su propiedad exclusiva, la tendencia no es tan clara y depende del tipo que se considere, estando en su conjunto más generalizada la alternativa de arrendar la maquinaria a través de una empresa de servicios o de otra explotación antes que optar por el régimen de copropiedad o cooperativas.

Por lo que se refiere a la **producción animal** en Extremadura, cabe señalar que, además de caracterizarse al igual que la agricultura por su carácter extensivo, su transformación se ha llevado a cabo tradicionalmente, en una buena parte, fuera de los límites geográficos de nuestra región.

Así, durante muchos años ha sido bastante habitual que el ganado vivo de la región se trasladara a otras zonas del país para llevar a cabo su sacrificio y, en ocasiones, también su engorde o cebo, privando a Extremadura del valor añadido que generan este tipo de actividades, limitándose a proveer de materia prima de origen animal a otros lugares de España.

Sin embargo, esta situación está cambiando en los últimos años, debido al aumento de las cifras de sacrificio de ganado en mataderos ubicados en la región, que han llegado a duplicarse en las últimas dos décadas.

<sup>50</sup> Aparato con motor similar a un arado que es utilizado en las labores agrícolas.



► Almacén de la sala de despieces del matadero de Sola Ricca Extremadura, instalado en la localidad de Arroyo de San Serván.

DIARIO HOY

Esto ha sido posible gracias a la apertura de nuevos mataderos como el de Almaraz, que en 2004 sacrificó cerca de las dos terceras partes del total del ganado bovino regional, algo que redundó en un fuerte incremento del ganado vacuno sacrificado en el conjunto de la provincia cacereña. Una cantidad similar de sacrificios de cabezas de ganado ovino tuvieron lugar en el mismo año en los mataderos de Trujillo y Villanueva de la Serena.

La variabilidad de la evolución de esta actividad en el tiempo —el sacrificio de ganado— no sólo viene determinada por motivos económicos, sino también, en ocasiones, por la aparición de enfermedades en el ganado. Esta circunstancia explica las oscilaciones puntuales en el volumen de sacrificio de algunas ganaderías. Las mejoras experimentadas por la sanidad animal permiten controlar, cada vez con mayor celeridad, los brotes de estas enfermedades disminuyendo los costes económicos que conllevan.

**Gráfico 4.1.5. DISTRIBUCIÓN DEL SACRIFICIO DE GANADO EN MATADEROS DE EXTREMADURA, 2004**

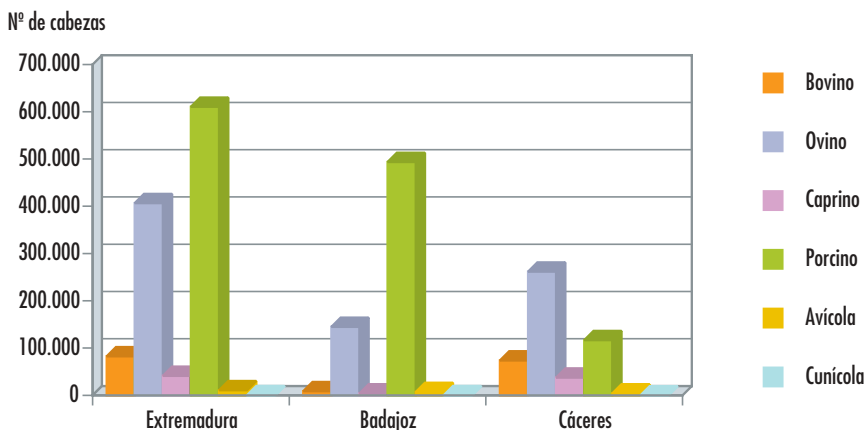

Fuente: Elaboración propia a partir de los datos de la Consejería de Agricultura y Medio Ambiente de la Junta de Extremadura.

No menos destacable en la toma de decisiones de los agricultores y ganaderos extremeños es el impacto que han supuesto las **ayudas de la PAC** desde nuestra incorporación a la Unión Europea en 1986.

Extremadura, que es la Comunidad Autónoma que más financiación recibe de la PAC por número de habitantes, ha convertido a esta fuente de financiación en uno de los elementos más determinantes del desarrollo agrario y agroindustrial, al contribuir a: el incremento de la renta Agraria<sup>51</sup>; la profesionalización de las explotaciones; la creación y desarrollo del entramado industrial; la mejora de la transformación y la comercialización de sus productos.

<sup>51</sup> En el capítulo de Gasto Público se ha analizado el impacto de esta política sobre la renta agraria.

**Gráfico 4.1.6. AYUDAS DE LA POLÍTICA AGRARIA COMUNITARIA**

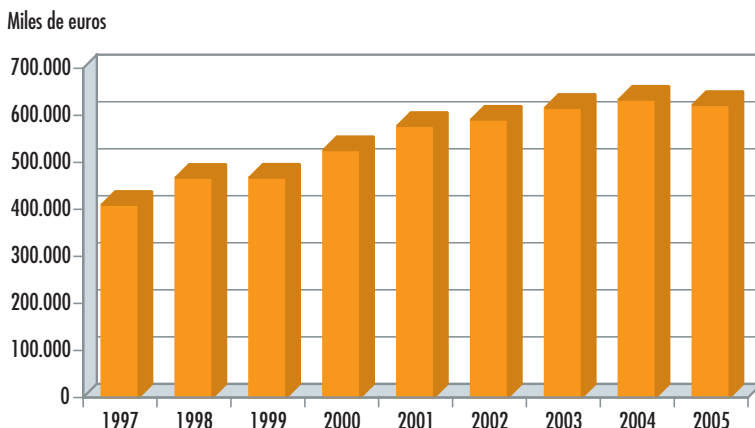

Fuente: Caja de Ahorros de Badajoz. "La agricultura y la ganadería extremeñas".

Entre los principales sectores de la región más beneficiados por la PAC se encuentran los cultivos herbáceos (trigo, cebada, maíz, centeno, colza, girasol, etc.), a los que se han destinado el 21% del total de fondos recibidos por la región, además de ser también los más subvencionados a nivel nacional. El vacuno es el segundo sector beneficiario de las ayudas. El sector ovino y caprino recibió un 16% del total de ayudas pagadas en Extremadura, que se repartió principalmente en primas a la oveja y cabra y primas a las zonas desfavorecidas y de montaña. También son destacables las ayudas al tabaco (15%), las frutas y hortalizas transformadas, con un fuerte protagonismo del sector del tomate.

Así mismo, nuestra región es la principal beneficiaria de las primas nacionales al tabaco y la segunda mayor perceptora del país en ayudas destinadas al sector de vinos y alcoholes (fundamentalmente para la destilación, reestructuración y reconversión del viñedo); además de ser la tercera en términos cuantitativos a la hora de percibir financiación para el olivar, recursos éstos que se canalizan sobre todo hacia la producción de aceite de oliva.

En cuanto a la ganadería, también ocupamos la segunda posición a nivel nacional a la hora de recibir ayudas de la PAC para el sector del vacuno (sobre todo para vacas nodrizas y extensificación) y el ovino-caprino.

Extremadura tendrá que afrontar ahora el reto de la nueva reforma agraria que entró en vigor en enero de 2006, en el que se desacoplan las ayudas de la producción mediante un sistema de pago único cuya filosofía es orientar

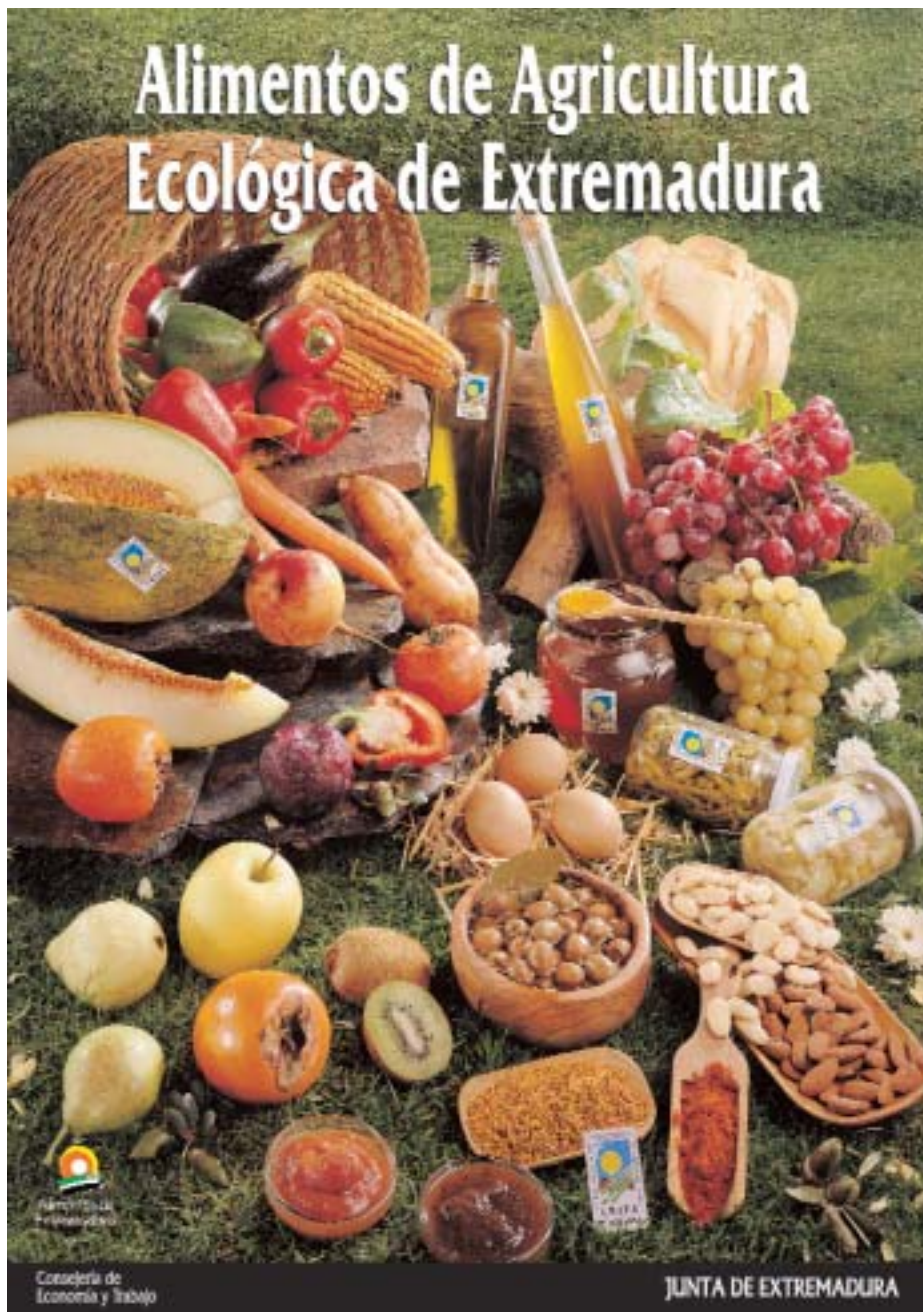

► Alimentos de Agricultura Ecológica de Extremadura. Dirección General de Comercio. Junta de Extremadura.

la producción a las exigencias del mercado y de los consumidores. El desacoplamiento no será total en todos los sectores debido al temor del abandono de explotaciones en zonas sumamente dependientes de la actividad agraria.

Pero lo cierto es que, ante un horizonte cuando menos incierto para el sector agroganadero, la mejor estrategia posible es la diversificación y la búsqueda de la satisfacción de las necesidades de los consumidores. De ahí la importancia de la apuesta decidida que Extremadura viene haciendo en los últimos años por la agricultura y ganadería ecológicas, que es aquella que no utiliza ningún tipo de producto químico (fertilizantes, plaguicidas, etc.) con el objetivo de obtener en última instancia productos completamente naturales sin deterioro alguno del entorno natural y medioambiental.

La cada vez mayor preocupación ciudadana por disfrutar —o mejor dicho, recuperar— una dieta sana y equilibrada está contribuyendo a que este tipo de productos cuenten con un mayor grado de aceptación entre el gran público.

Nuestra región, que tiene que decir mucho en este sentido, se ha convertido en la segunda comunidad con mayor superficie de cultivos ecológicos y mayor número de productores, sólo por detrás de Andalucía. Por su parte, en el sector ganadero nos situamos en el tercer lugar a nivel nacional.

### **Mercado de trabajo en el sector agrario**

Según la EPA la **población activa** del sector primario se cifra en 56.200 personas en 2006, un 46% menos que en 1984 (104.200 activos). Este descenso se refleja, fundamentalmente, en la ocupación; los parados en el sector descienden en menores proporciones. Se observa en el gráfico 4.1.7, la disminución de los ocupados en el período 1984-2006, sobre todo desde la década de los 90. A partir de 2002, se registra un aumento, acompañado de un recorte en el número de parados del mismo.



**Gráfico 4.1.7. DISTRIBUCIÓN PORCENTUAL DE LA POBLACIÓN ACTIVA EN EL SECTOR AGRARIO. EXTREMADURA 1984-2006**  
(miles de personas)

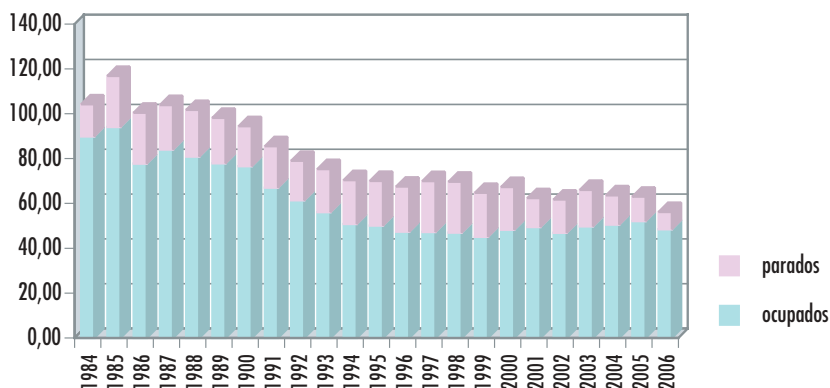

Fuente: Elaboración propia a partir de datos de la EPA. INE.

Los activos del sector agrario representan en 2006 un 12,2% de los activos totales del mercado laboral extremeño, 16 puntos por debajo de lo que representaban 22 años atrás (28,5% en 1984).

La **población ocupada** del sector en Extremadura se cifra en 48.500 personas en 2006, un 46% inferior a la de 1984.

**Tabla 4.1.4. Mercado de trabajo en el sector agrario. Extremadura**

	1984 (miles)	2006 (miles)	Variaciones 1984-2006	
			Absolutas (miles)	Relativas (%)
Activos	104,20	56,23	-47,97	-46,04
Ocupados	89,90	48,50	-41,40	-46,05
Parados	14,30	7,70	-6,60	-46,15
Tasa de paro	13,72%	13,69%		

Fuente: Elaboración propia a partir de los datos de la EPA. INE.

Las **personas paradas** de la agricultura también descienden, en consonancia con el decremento de la población activa. Este descenso se cifra en el 46,2%, de 14.300 personas en 1984 a 7.700 parados en 2006 (6.600 parados menos en el sector desde 1984).



Si relacionamos el número de parados con la población activa, obtenemos la tasa de paro, que no presenta variaciones, situándose en el 13,7% en 2006.

## Conclusiones

- A pesar de la tendencia hacia una mayor terciarización de la economía extremeña, el sector agrario continúa siendo importante en Extremadura. Esto se refleja no sólo en su aportación a la producción nacional y regional, sino también en su contribución indirecta al desarrollo de otros servicios y sectores, como el agroalimentario.
- Concretamente, si en el año 2005 un 11,2% de la producción de nuestra región tenía su origen en el sector agrario, en el total del país, este mismo porcentaje era de un 4%. Debido a ello, y al crecimiento registrado por la agricultura extremeña con valores superiores a la media (un punto porcentual en las dos últimas décadas), su participación en la del conjunto del país



► *Agricultores en el campo extremeño.*

DIARIO HOY

(5,1%) es significativamente más elevada que la aportación global extremeña a la producción nacional para el conjunto de sectores productivos (1,9%).

- Extremadura se sitúa como una de las principales productoras agrícolas del país, liderando el suministro nacional de tabaco, soja y ciruelas y ocupando los primeros puestos en la distribución de productos como el arroz, el tomate, las cerezas y aceitunas o la uva de vinificación. Además en lo que respecta al sector ganadero, Extremadura aprovecha cada vez más el potencial valor añadido de su producción en vivo, aumentando el sacrificio de ganado en la región (cuyas cifras se han duplicado en los últimos ocho años, pasando de 575.170 a 1.151.503 cabezas sacrificadas) gracias a la creciente apertura de nuevos mataderos.
- Además es importante destacar el esfuerzo realizado por Extremadura en el desarrollo y la modernización del sector, reflejado en una mayor especialización de sus explotaciones, la implantación de nuevas tecnologías en la gestión del regadío y una mayor extensión en el uso de maquinaria.
- Desde 1999 han desaparecido en la región cerca de 36.000 explotaciones, principalmente las de menor tamaño, consecuencia de los incentivos de la PAC a las explotaciones de mayor superficie. La superficie media por explotación ha aumentado considerablemente (un 47% en 2003), situando a Extremadura como la tercera Comunidad Autónoma con mayor superficie agrícola utilizada media por explotación y con valores superiores al registrado a nivel nacional (39,86 hectáreas frente a 22,32 hectáreas).
- Una parte de estas explotaciones son de regadío. Extremadura es la tercera Comunidad Autónoma con más hectáreas de cultivos de esta naturaleza por valor añadido bruto agrario, según los datos del último censo agrario disponible. La superficie de regadío en la región creció un 37% a lo largo de los años 90, frente al aumento del 2% registrado en la década de los 80.
- Extremadura ha desarrollado un gran esfuerzo en la implantación de nuevas tecnologías en la gestión del regadío, con un fuerte impulso de los sistemas de riego localizado. La superficie regada con estos sistemas de ahorro ha pasado de 3.138 a 28.676 ha, además el riego por aspersión ha crecido en la última década un 39%.
- La innovación y modernización de las explotaciones agrarias extremeñas también se pone de manifiesto al considerar el fuerte aumento del parque de maquinaria agrícola, motocultores y tractores. El número de tractores propiedad de las explotaciones representa en la actualidad más del doble del registrado hace diecisiete años y la extensión del uso de motocultores ha sido aún mayor, aumentando desde el año 1982 un 204%.
- No menos importante es el papel que juegan los fondos europeos (PAC) en el desarrollo del sector. La Comunidad Autónoma extremeña es la que más financiación recibe de la PAC por número de habitantes y la cuarta por activo agrario, si bien Extremadura tendrá que afrontar los riesgos de la última

reforma y adaptarse a las exigencias que imponen los mercados y consumidores. En este sentido, Extremadura viene haciendo en los últimos años una apuesta decidida por la producción ecológica, respondiendo a los objetivos comunitarios sobre medio ambiente y desarrollo sostenible y a las nuevas necesidades de los consumidores. (Es la segunda comunidad con mayor superficie de agricultura ecológica y mayor número de productores y ocupa la tercera posición en número de explotaciones ganaderas ecológicas).

- La población activa del sector agrario en Extremadura disminuye en el período 1984-2006 alrededor del 50%. Han descendido en la misma medida ocupados y parados, situándose los primeros en 48.500 personas y los segundos en 7.700, con una tasa de paro del 13,7%.

## • SECTOR INDUSTRIAL

Históricamente, Extremadura ha sido una región poco industrializada. Su posición periférica y fronteriza, alejada de los principales centros de poder del país y con ausencia de capital privado suficiente para invertir en el desarrollo empresarial de la región, han limitado la dimensión económica del sector y su aportación al progreso económico de la Comunidad extremeña. Pero a lo largo de los últimos años, gracias a la iniciativa del empresariado y a la apuesta por parte de la administración regional por potenciarlo en un contexto económico más favorable, ha ido acortándose la distancia que lo separaban de la media española.

Hasta mediados del siglo XX la industria extremeña se reducía fundamentalmente a harineras, bodegas familiares, almazaras de aceite y orujeras, fábricas y alcoholeras (localizadas en su mayor parte en la zona de Tierra de Barros), industrias del pimentón, diversas artesanías y la industria del corcho (localizada en el entorno de la localidad pacense de San Vicente de Alcántara).

El Plan de Obras, Colonización, Industrialización y Electrificación de la provincia de Badajoz —más conocido como Plan Badajoz—, que se aprobó en el año 1952 con el objetivo de mejorar el nivel de renta de la provincia, supuso el primer cambio importante en la industria agraria tradicional al incorporar nuevas materias primas procedentes de cultivos de regadío.

Desde entonces, habría que esperar más de treinta años, hasta la plena incorporación de España a la Unión Europea (UE), para que la industria extremeña recibiera un nuevo impulso de importante alcance.

Una vez más, la financiación y los recursos procedentes de la UE, junto con el apoyo de las Administraciones Públicas, con el desarrollo de sucesivos programas de fomento empresarial, el establecimiento de incentivos al sector industrial e incluso con su propia participación directa, han servido para estimular el desarrollo del sector en la región.



En la actualidad, el **parque industrial extremeño** se caracteriza por el pequeño tamaño de las empresas del sector (en torno al 95% de las mismas no supera la decena de trabajadores), si bien en los últimos años se han consolidado grandes proyectos industriales en la región, algo impensable hace una década. Entre estos proyectos podemos señalar Inquiba (sector químico), Barbosa&Almeida (cristal), Navidul (cárnica), Grupo Empresarial Alfonso Gallardo (siderometalúrgica), Grupo Cristian Lay (bisutería, ropa), etc.

En los últimos veinte años el número de industrias ha crecido de forma significativa en la región. Siguiendo los datos del Directorio Central de Empresas del INE, sólo en los últimos ocho años se han constituido más de 1.000 industrias en el sector, con un aumento del 25,4%, muy superior a la media nacional (1,9%).

Actualmente Extremadura cuenta con más de 5.000 industrias y tres millones y medio de metros cuadrados de suelo industrial, como se contempla al analizar la estructura del tejido empresarial en la región. Distribuidos a lo largo de toda la geografía extremeña hay creados un gran número de parques empresariales y semilleros de empresas, con naves para alquiler o venta, y el número de polígonos industriales supera ya el medio centenar.

Este aumento en el número de industrias ha venido acompañado de una diversificación en los sectores y productos desarrollados, como se verá posteriormente. Hay también una elevada dispersión geográfica de las empresas industriales, si bien destacan tres grandes asentamientos en los que se localiza la mayor parte de la actividad industrial:

- El entorno de las vegas y llanos del Guadiana, con prolongación hasta Zafra.
- La franja que comprende las vegas de los afluentes de la margen derecha del Tajo.
- La zona de las localidades de Cáceres y Trujillo.

Si se analiza la **tipología del tejido industrial extremeño**, las ramas de actividad que destacan de manera especial en la región son las siguientes:

- La *industria energética*. Tiene un peso muy destacado en el conjunto del sector industrial extremeño, si bien, al tratarse de una industria que es intensiva en capital, no crea muchos puestos de trabajo. Así mismo, y debido a que los niveles de producción exceden con mucho a los de facturación y consumo interno, Extremadura se ha convertido en exportadora de energía a otras Comunidades Autónomas.

El fuerte peso de la producción energética en la industria extremeña se debe sobre todo a la central nuclear de Almaraz que, con unos 1.957 megavatios de potencia instalada, es una de las centrales de segunda generación más importante de España y la de mayor producción del país. Extremadura también cuenta con numerosas centrales hidroeléctricas entre las que destacan las situadas en los embalses de Cíjara, García Sola y Orellana, en la provincia de Badajoz; y Valdecañas, Alcántara, Torrejón el Rubio, Cedillo y Gabriel y Galán, en Cáceres.



► Instalaciones de un parque de energía solar.

DIARIO HOY

Por otra parte, Extremadura tiene un potencial extraordinario para desarrollar energía solar, eólica y biomasa. En concreto, la energía solar es un sector que ofrece infinitas oportunidades debido a las condiciones naturales de la región que lo propician.

En cuanto a la energía eólica, para la cual se han presentado numerosos proyectos, la premisa para su desarrollo por parte de la administración regional es que en el radio de 30 kilómetros alrededor del parque eólico los promotores creen empleo relacionado con la industria o los servicios, a razón de tres puestos fijos y estables por megavatio, lo cual supondría una inyección para el incremento del empleo (directo e indirecto) de la zona y por ende para el conjunto del empleo en la región.

En términos globales, la producción de energía en Extremadura ascendió en el año 2005 a 17.150 Gw/h, habiendo experimentado en las dos últimas décadas un crecimiento irregular, tal y como muestra el siguiente gráfico.





DIARIO HOY

► Edificio central de Daewoo en Varsovia, construido con granito extremeño de Burguillos del Cerro.

**Gráfico 4.1.8. PRODUCCIÓN BRUTA DE ENERGÍA ELÉCTRICA EN EXTREMADURA**

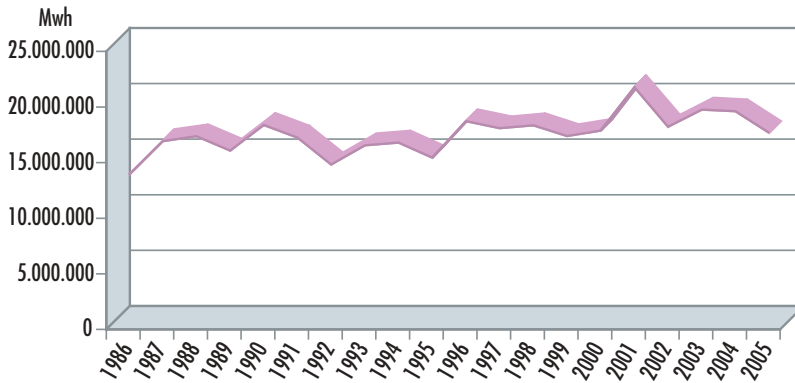

Fuente: Elaboración propia a partir de los datos proporcionados por Endesa e Iberdrola.

- El *sector de la piedra natural*. Extremadura es la segunda región de España en producción de piedra natural. Actualmente, la minería extremeña tiene su máximo exponente en el sector de las rocas ornamentales, que representa el 70% de la producción total nacional. La región es la segunda productora en España de granito y la tercera en producción de pizarra, lo que permite la exportación de ambos productos no sólo a la Unión Europea, sino también a numerosos países y zonas del mundo como EEUU, Japón, Australia y Oriente Medio.
- La *industria del corcho, madera y carbón vegetal*. Esta industria, que se concentra principalmente en San Vicente de Alcántara (Badajoz) y en Valencia de Alcántara (Cáceres), es la responsable de que el 10% de toda la materia



► Producción de tapones de corcho.

DIARIO HOY

prima que se utiliza para elaborar tapones de corcho en todo el mundo sea de origen extremeño. Así mismo, en torno al corcho también se han originado varios proyectos que tienen como objetivo la elaboración de artículos decorativos y materiales de construcción para enlosados.

En total, el sector del corcho y la madera (a excepción de muebles, cestería y espartería) está representado en Extremadura por 487 empresas, que se han consolidado en los últimos años.

- La *industria metalúrgica y de bienes de equipo*. Es uno de los sectores con un mayor grado de concentración, con un destacado crecimiento desde principios de los años ochenta hasta convertirse hoy en día en muchos casos en referentes a escala nacional e incluso con presencia internacional (caso Grupo Gallardo-Stahlwerk Thüringen, planta alemana comprada al grupo Arcelor Mittal recientemente; caso Imedexsa, constructor de las torres de las líneas de AVE). Los grandes proyectos de nuestra región (industrias del metal, transformados metálicos, componentes para automoción, etc.) tienen su centro de operaciones, mayoritariamente, en la localidad pacense de Jerez de las Caballeros y sus alrededores.



► *Siderúrgica Balboa.*

DIARIO HOY

- La *industria agroalimentaria*. Esta actividad, en continua evolución, ha apostado en los últimos años por la transformación dentro de la región de los productos agrarios, que ya no salen como materia prima a otros territorios para su tratamiento industrial y posterior comercialización, sino que se transforman aquí en productos finales, con el consecuente incremento de valor añadido para nuestra economía.

Este grupo comprende todas aquellas actividades relacionadas con la producción y elaboración de alimentos, bebidas y tabaco. De importancia fundamental



para el conjunto de nuestra economía y con efectos evidentes en el desarrollo regional y rural, esta industria es la de mayor tradición y peso relativo dentro de las actividades manufactureras extremeñas.

Su sello diferenciador es la calidad de sus productos, una calidad que se pone de manifiesto al citar las delicias gastronómicas en forma de productos con Denominación de Origen: los derivados del cerdo ibérico, el cordero, los quesos, vinos o la miel son sólo algunos ejemplos. Esta garantía se ha convertido en un aval de excepción para la promoción y comercialización de nuestros productos.

En el despegue de la industria agroalimentaria de la región ha sido imprescindible el concurso del movimiento cooperativo. En el año 2005 había en Extremadura más de 400 cooperativas agrarias activas, una cifra que la situaba en el grupo de cabeza de todas las Comunidades Autónomas.

En términos cuantitativos, Extremadura produce el 80% del tomate para uso industrial que se genera en España y el 85% del volumen nacional de tabaco, destacando también las industrias de productos agrícolas (aceitunas, pimientos, arroz y vegetales congelados), cárnicos (jamones y embutidos), lácteos (leche y queso) y vitivinícolas (mosto y vino).

Otro factor a destacar en la evolución de la industria agroalimentaria en Extremadura es la irrupción de la agricultura ecológica que ha derivado en la especialización de algunas de estas industrias orientando su producción hacia la



► *Industria agroalimentaria.*

DIARIO HOY

transformación, elaboración y venta de productos ecológicos<sup>52</sup>. Entre éstas destacan principalmente las almazaras. A ellas se suman bodegas y embotelladoras de vinos y cavas, empresas dedicadas a la manipulación y envasado de productos hortofrutícolas y las fábricas de conservas, semiconservas y zumos, miel, etc.

Una vez analizados los principales componentes de la industria extremeña, podríamos preguntarnos cuál es su **valor real en términos monetarios**. Tomando como referencia el dato proporcionado por FUNCAS para el año 2005, esta cantidad fue exactamente de 1.788,8 millones de euros, que es el resultado de un incremento medio anual en los dos últimos decenios del 6,3%.

De entre todas las notas características que definen al sector industrial extremeño, quizás la más destacada sea el fuerte peso relativo de la rama energética. De ahí que sea más interesante abordar el análisis regional del sector diferenciando el bloque energético del que cubre la industria transformadora, con objeto de observar el proceso de diversificación que está experimentando la industria extremeña en los últimos años. Para este análisis tomaremos el horizonte temporal de los últimos diez años, desde que las estadísticas oficiales muestran esta desagregación para el sector industrial.

La industria energética de nuestra región —cuya producción fue superior a los 600 millones de euros en 2005— ha crecido en la última década a un ritmo del 3,9%, un registro algo inferior al del conjunto del país (4,1%). En ambos casos, el peso relativo de este subsector sobre el conjunto de todos los sectores productivos ha seguido una tendencia descendente, bastante más acusada en el caso extremeño.

**Gráfico 4.1.9. TASAS DE VARIACIÓN VAB ENERGÍA Y AGUA. 1995-2005**

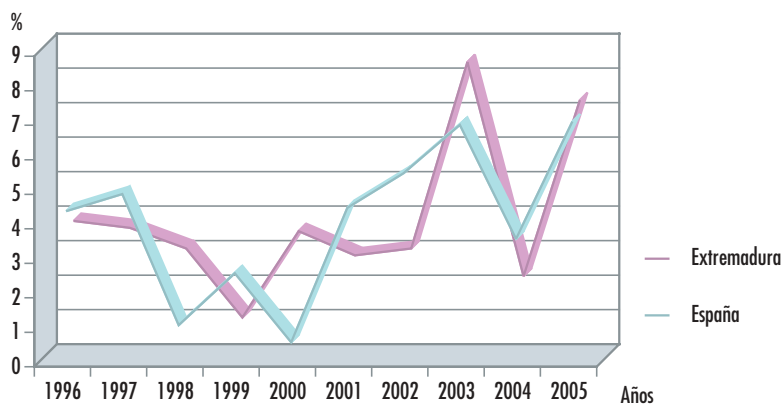

Fuente: Elaboración propia a partir de los datos de Balance Económico Regional. Funcas.

<sup>52</sup> Aquéllos que se cultivan y elaboran sin abonos químicos ni pesticidas de síntesis y con un uso limitado de aditivos.

Por su parte, la industria transformadora extremeña —con una producción de 1.155,5 millones de euros en 2005—, ha crecido en los últimos diez años ligeramente por encima de la media nacional (6% anual frente al 5,7%). Sin embargo, aun registrando un importante avance, el mayor impulso que comparativamente han experimentado los sectores de construcción y servicios trae como resultado una estabilidad en la importancia relativa de las manufacturas extremeñas en el VAB total. A nivel nacional este subsector ha experimentado una pérdida de 1,7 puntos porcentuales.

**Gráfico 4.1.10. TASAS DE VARIACIÓN VAB INDUSTRIA TRANSFORMADORA. 1995-2005**

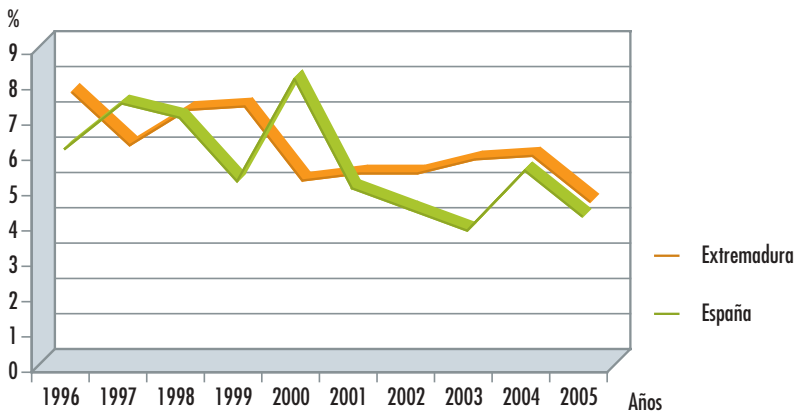

Fuente: Elaboración propia a partir de los datos de Balance Económico Regional. Funcas.

A pesar de la mayor presencia aún del sector energético en nuestra región, la industria transformadora, auténtica base para el desarrollo y la expansión económica, está incrementando su presencia en el tejido industrial extremeño. Su aportación al producto industrial se ha elevado alrededor de cinco puntos en los últimos diez años.

**Gráfico 4.1.11. VAB INDUSTRIA POR SUBSECTORES EXTREMADURA**

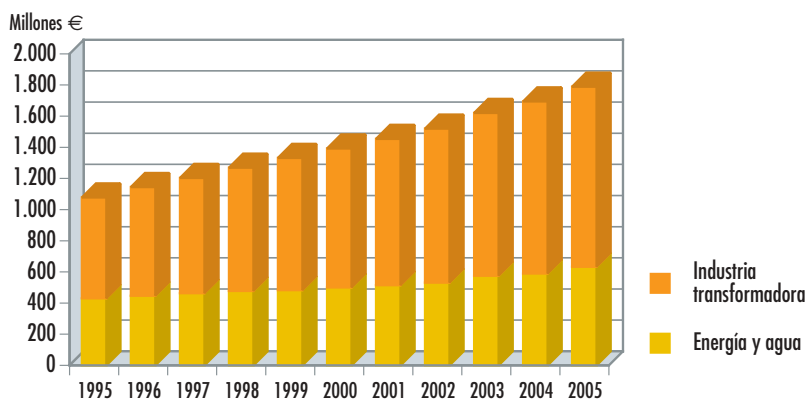

Fuente: Elaboración propia a partir de los datos de Balance Económico Regional. Funcas.

**Gráfico 4.1.12. VAB INDUSTRIA POR SUBSECTORES ESPAÑA**

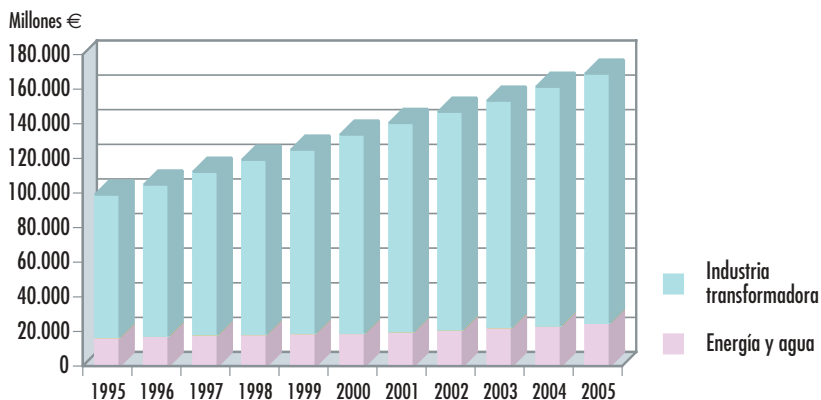

Fuente: Elaboración propia a partir de los datos de Balance Económico Regional. Funcas.

Una prueba de esta apuesta por alcanzar una posición industrial de mayor relevancia es que, en el último decenio, Extremadura ha sido la quinta Comunidad Autónoma que ha realizado un mayor esfuerzo industrial<sup>53</sup> (excluido sector energético y agua) del conjunto nacional.

**Gráfico 4.1.13. ESFUERZO INDUSTRIALIZADOR DE LAS AUTONOMÍAS ESPAÑOLAS. 1995-2005**

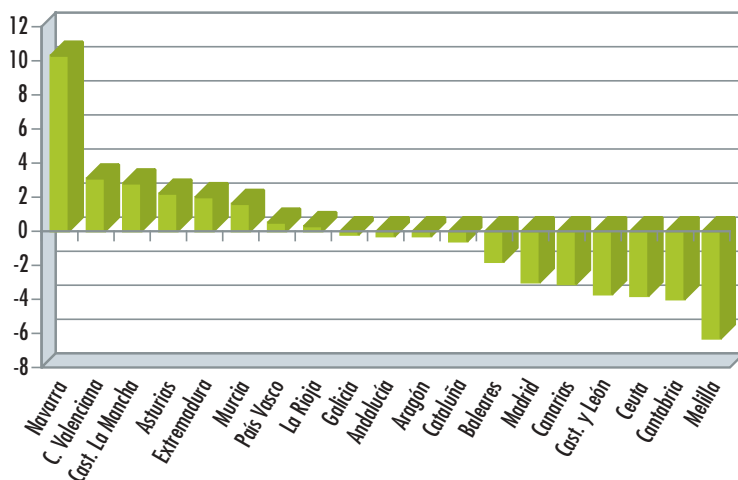

Fuente: Elaboración propia a partir del Balance Económico Regional. Funcas.

Todo este proceso ha tenido lugar, como ya se ha apuntado con anterioridad, en el marco de una paulatina diversificación que se pone de manifiesto al observar las diferencias en la contribución de los subsectores de la industria extremeña desde 1986 hasta 2002 (último dato que muestran las estadísticas oficiales).

La rama de “alimentación, bebidas y tabaco”, que es con mucha diferencia la de mayor importancia en el sector, ha reducido su peso sobre la producción industrial desde el 49% al 37,2%.

Este descenso, y en menor medida el registrado por las actividades de “textil, confección, cuero y calzado”, ha sido compensado por el crecimiento de otros epígrafes como la “metalurgia y productos metálicos”, “maquinaria y equipo mecánico” y “equipo eléctrico, electrónico y óptico”, que en 1986, en conjunto, apenas suponían el 11,8% del producto industrial y que han incrementado su peso hasta el 24,6%, con un especial protagonismo de la metalurgia.

<sup>53</sup> El esfuerzo industrial o industrializador mide la evolución en la aportación del producto industrial de cada región al producto industrial nacional.

Como tercera industria por orden de importancia se encuentran “otros productos minerales no metálicos”, cuya aportación ha oscilado en torno a un 10,2% de media. Otras industrias que se han consolidado durante este tiempo son “industria química”, “papel, edición y artes gráficas”, “caucho y plástico”, “fabricación de material de transporte” o “madera y corcho”.

En los gráficos 4.1.14. y 4.1.15. se puede apreciar la evolución en el peso porcentual de las principales ramas de producción en la industria extremeña.

**Gráfico 4.1.14. RAMAS INDUSTRIALES EN EXTREMADURA. PESO PORCENTUAL 1986**

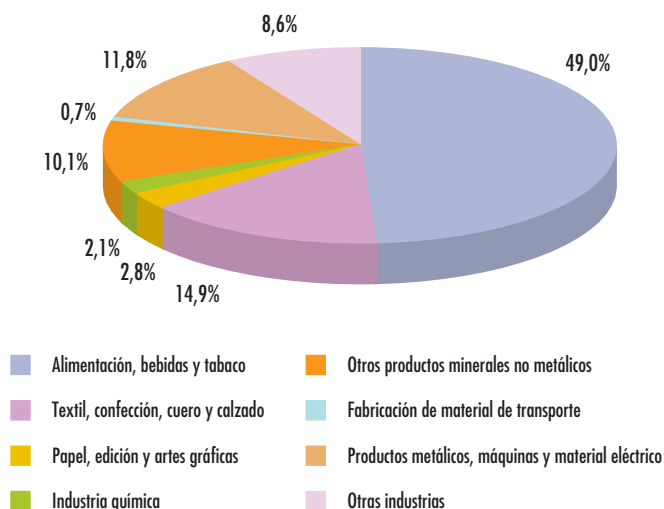

Fuente: Elaboración propia a partir de los datos obtenidos de Contabilidad Regional del INE.

**Gráfico 4.1.15. RAMAS INDUSTRIALES EN EXTREMADURA. PESO PORCENTUAL 2002**

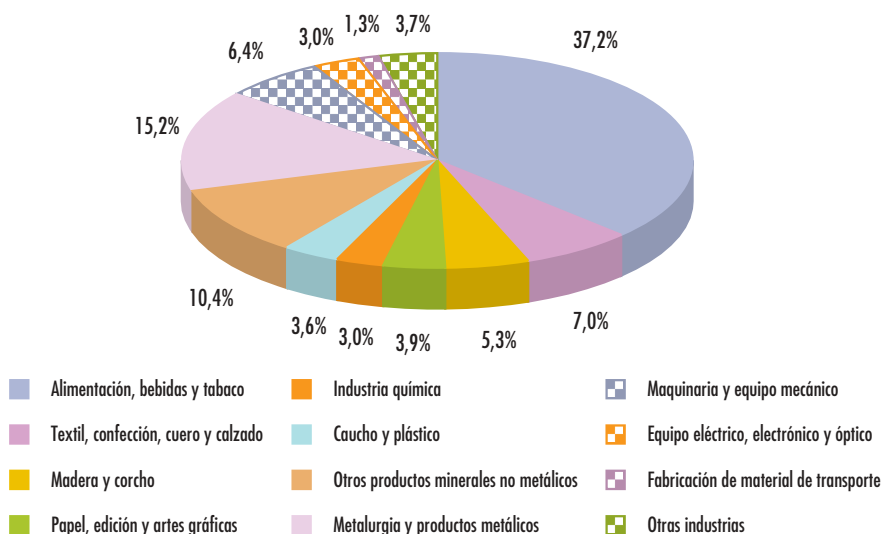

Fuente: Elaboración propia a partir de los datos obtenidos de Contabilidad Regional del INE.

El esfuerzo realizado por los empresarios extremeños para el desarrollo cuantitativo y cualitativo de la industria se ha visto acompañado y respaldado por las actuaciones de la administración regional. En este sentido cabe destacar la creación de la Sociedad de Fomento Industrial de Extremadura (SOFIEX) en el año 1987 y su participación en el sector industrial, operando en áreas como las artes graficas, la industria química, los productos agroalimentarios, el corcho, etc. Con su apoyo ha facilitado el despegue de numerosos proyectos en la región, siempre bajo un compromiso de viabilidad y con un fin muy claro: la generación de riqueza y empleo para la región extremeña.

Junto a las actuaciones de SOFIEX, como sociedad de capital-riesgo, hay que destacar los programas de fomento industrial desarrollados por la administración regional en los últimos veinte años. Estos programas, ejecutados a través de distintas modalidades de incentivos, han evolucionado financiando hoy día proyectos de apoyo a la competitividad, instauración y mejora de sistemas de calidad, innovación y procesos, etc., sin olvidar la creación de empleo y la consolidación y desarrollo del tejido industrial.

En términos de **empleo en el sector** habría que señalar que a pesar de las oscilaciones presentadas desde el año 1985 hasta el 2004, la Comunidad ha igualado a la media nacional en cuanto al incremento medio anual acumulativo, que ha sido de un 0,7%.

**Gráfico 4.1.16. EVOLUCIÓN DE LAS TASAS DE VARIACIÓN DE EMPLEO DEL SECTOR INDUSTRIA**

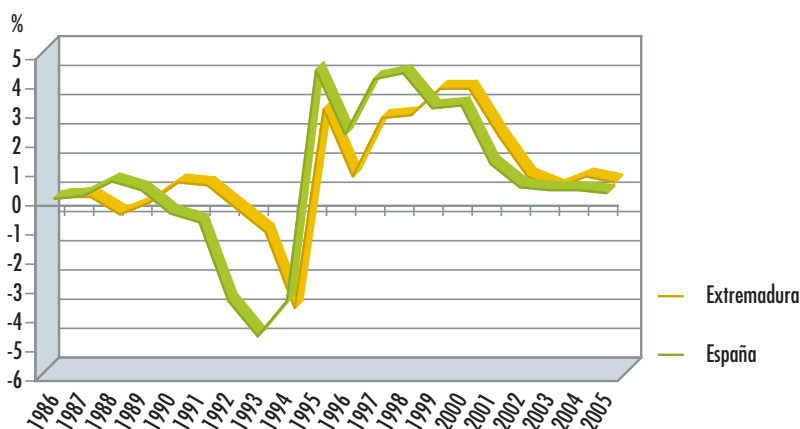

Fuente: Elaboración propia a partir de los datos de Balance Económico Regional. Funcas.

Así mismo, cabe destacar que la productividad por trabajador en la industria regional ha sido ligeramente superior a la media nacional en los últimos veinte años, incluso en la etapa de mayor intensidad de creación de empleo en Extremadura, si bien el peso de la energía y la especial configuración laboral del sector influyen sobremanera en estos resultados.

**Gráfico 4.1.17. EVOLUCIÓN DE LA PRODUCTIVIDAD DEL SECTOR INDUSTRIA**

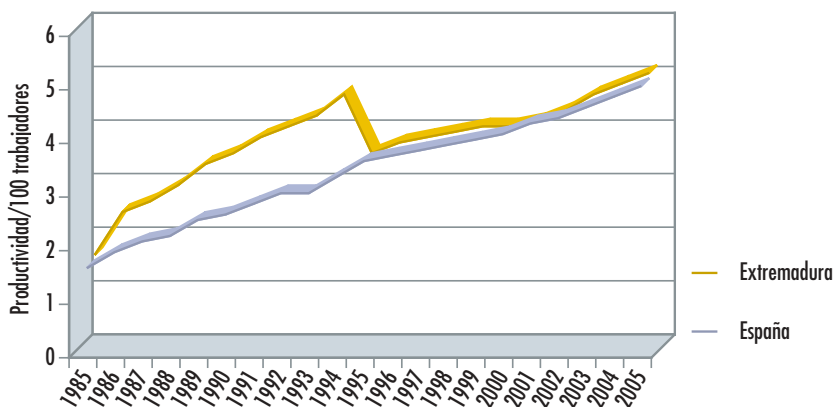

Fuente: Elaboración propia a partir de los datos de Balance Económico Regional. Funcas.



## Mercado de trabajo en el sector industrial

Los resultados de la Encuesta de Población Activa (EPA) apuntan un incremento de los **activos** del sector en cerca del 40%, pasando de 36.300 en 1984 a 47.050 personas en 2006.

Desde comienzos del período analizado los activos industriales han seguido una senda creciente, debido principalmente, tal y como se observa en el gráfico 4.1.18, al incremento de la ocupación en el sector y a un fuerte descenso en los parados del mismo.

**Gráfico 4.1.18. DISTRIBUCIÓN DE LA POBLACIÓN ACTIVA EN EL SECTOR INDUSTRIAL. EXTREMADURA 1984-2006**  
(miles de personas)

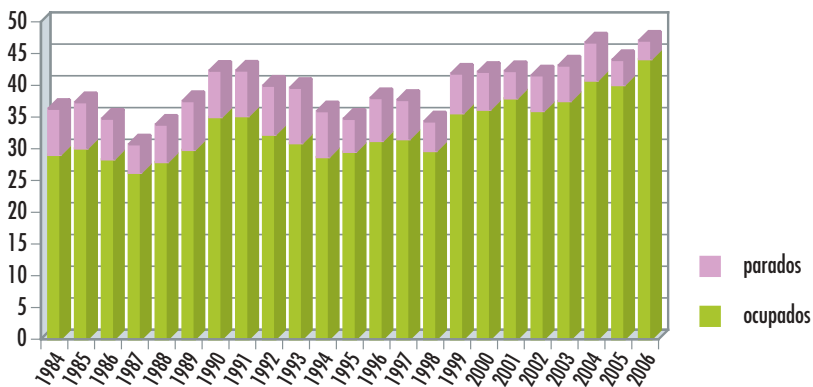

Fuente: Elaboración propia a partir de datos de la EPA (INE).

La **población ocupada** supera, en 2006, las 44.000 personas, aproximadamente el 94% de los activos en el sector, incrementándose desde 1984 un 51,9%.

Únicamente se registran 2.900 **parados**, habiendo disminuido esta cifra en un 60% desde 1984. También es importante el descenso de la tasa de paro, pasando del 20% al 6,2%.

**Tabla 4.1.5. Mercado de trabajo en el sector industrial. Extremadura**

	1984 (miles)	2006 (miles)	Variaciones 1984-2006	
			Absolutas (miles)	Relativas (%)
Activos	36,30	47,03	10,73	29,56
Ocupados	29,05	44,13	15,08	51,89
Parados	7,25	2,93	-4,33	-59,66
Tasa de paro	19,97%	6,22%		

Fuente: Elaboración propia a partir de datos de EPA. INE.

## Conclusiones

- En los últimos veinticinco años Extremadura ha experimentado su propia “revolución industrial” con un crecimiento diversificado de la industria, donde el subsector energético, aunque sigue teniendo un peso elevado, va perdiendo protagonismo respecto a la industria transformadora.
- En el año 2005, el valor de la producción industrial en Extremadura alcanzó 1.788,8 millones de euros; más del 64% los proporciona la industria transformadora.
- El parque industrial extremeño se caracteriza por el pequeño tamaño de las empresas del sector, si bien en los últimos años se han desarrollado grandes proyectos empresariales que han contribuido notablemente al desarrollo económico de la región y a la creación de empleo.
- El incremento del número de empresas del sector desde 1999 hasta 2006 ha sido de un 25,44%, muy superior al registrado para el conjunto nacional (1,9%), contando actualmente con un censo de 5.177 industrias.
- Junto a este incremento en el número de empresas hay que destacar el importante proceso de diversificación que ha sufrido la industria extremeña, en la actualidad presente en subsectores tan diferentes como el agroalimentario, el siderometalúrgico, los productos químicos y sanitarios, las estructuras y transformados metálicos, la industria auxiliar, etc.
- La industria transformadora en Extremadura ha evolucionado a un fuerte ritmo en los últimos años constituyéndose a veces en un referente nacional e internacional.
- La actual industria agroalimentaria, más sofisticada e impulsada por el cooperativismo, transforma, cada vez en mayor medida, la producción agroganadera de la región. La región extremeña es la principal productora del país en tabaco y tomate para uso industrial y la segunda en producción de piedra natural. El 10% de toda la producción de corcho para tapones en el mundo sale de Extremadura, etc.

- Los activos de la industria se sitúan en 2006 en 47.050 personas, habiendo crecido desde 1984 un 30% (10.750 activos más). La ocupación en el sector aumenta más del 50%, un incremento relativamente mayor que el sufrido por la población activa, lo que hace que el número de parados, y, por ende, la tasa de paro disminuya desde el 19,9% en 1984 al 6,2% en 2006.

## • SECTOR CONSTRUCCIÓN E INFRAESTRUCTURAS

La construcción, uno de los pilares fundamentales del crecimiento económico español de nuestra historia reciente, también ha tenido un peso determinante en la economía extremeña en los últimos veinte años.

Acudiendo a cifras concretas, nos encontramos con que en el año 2005 la construcción representó un 15% de la economía regional, o lo que es lo mismo, generó 2.358,6 millones de euros en términos de VAB, convirtiéndose así en el segundo sector, tras los servicios, con mayor aportación al conjunto de la producción extremeña.

Esta relevancia no ha hecho sino acrecentarse en los últimos años. Si a mediados de los ochenta el sector de la construcción suponía en torno a un 9% de la producción total de la región, en apenas dos décadas su peso se ha incrementado en más de seis puntos. En el caso español la tendencia es bastante similar, si bien la importancia relativa de este sector sigue siendo mayor en Extremadura.

**Gráfico 4.1.19. EVOLUCIÓN DEL PESO DEL VAB DEL SECTOR DE LA CONSTRUCCIÓN**

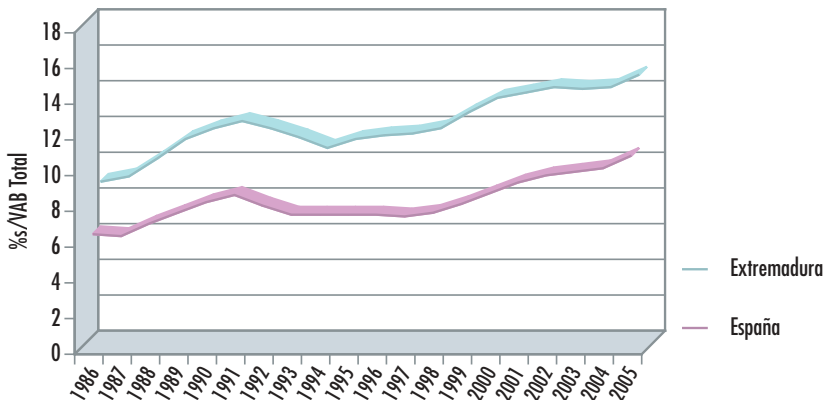

Fuente: Elaboración propia a partir de datos de FUNCAS.



Otro ejemplo más del impacto de la construcción en la región se pone de manifiesto al contrastar su crecimiento con el del resto de sectores productivos, pues mientras la producción total en Extremadura se ha multiplicado por cinco, medida en términos de valor económico, el sector de la construcción ha multiplicado su producción por ocho.

En términos de empleo, se podría hablar igualmente de un crecimiento relativo superior al conjunto de sectores, pues de los más de cien mil empleos creados en Extremadura entre el año 1985 y el 2005, prácticamente un tercio han sido empleos vinculados al sector construcción.

Por el contrario, la productividad del sector en Extremadura es ligeramente inferior a la media nacional, habiéndose incrementado esta diferencia con el paso de los años. De ahí la importancia de mejorar este indicador, principalmente a través de la formación, la inversión en Investigación y Desarrollo (I+D) y la consolidación del empleo en el sector, con el objetivo de incrementar su competitividad.

**Gráfico 4.1.20. EVOLUCIÓN DE LA PRODUCTIVIDAD DEL SECTOR CONSTRUCCIÓN**

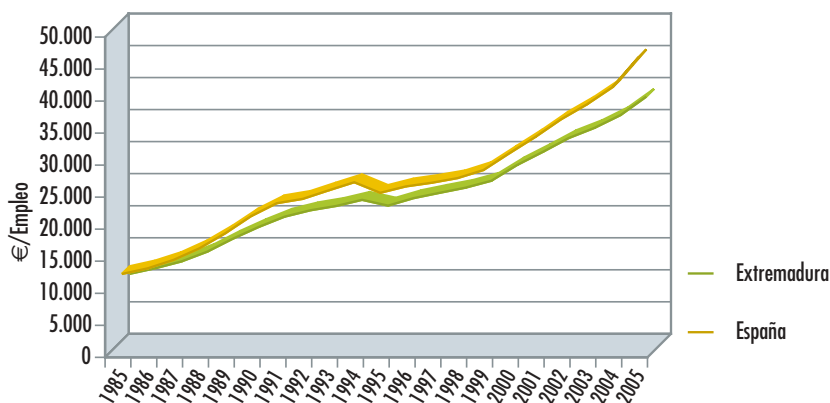

Fuente: Elaboración propia a partir de datos de FUNCAS.

Pero si hablamos de **indicadores representativos** del comportamiento del sector no podemos dejar de considerar uno de los más utilizados, el consumo de cemento, cuya evolución desde el año 1986 hasta el 2005 sigue una senda claramente ascendente tanto en Extremadura (donde se ha duplicado) como en España. A pesar de ello, las subidas en el caso extremeño adolecen de una cierta irregularidad que no se manifiesta de manera tan significativa a escala nacional.

**Gráfico 4.1.21. CONSUMO DE CEMENTO EN EXTREMADURA. 1986-2005**

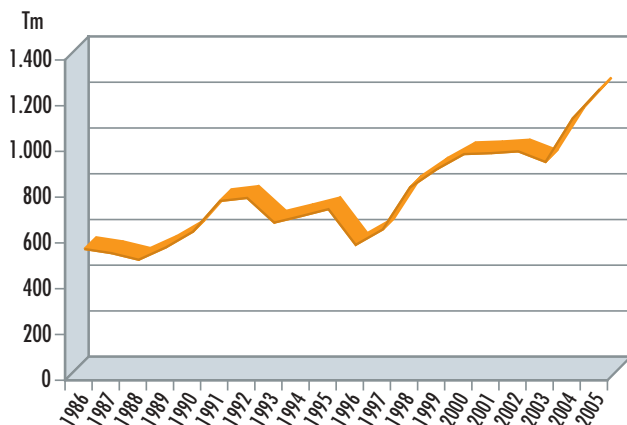

Fuente: Elaboración propia a partir de datos de Oficemen y SEOPAN.

**Gráfico 4.1.22. CONSUMO DE CEMENTO EN ESPAÑA. 1986-2005**

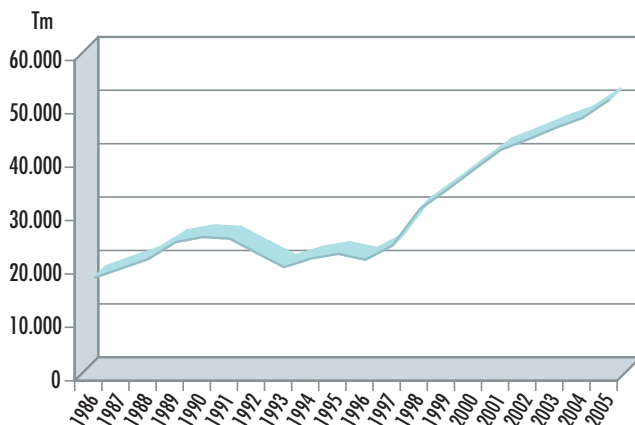

Fuente: Elaboración propia a partir de datos de Oficemen y SEOPAN.

Este comportamiento irregular podría tener una explicación en el mayor grado de dependencia del sector en Extremadura de la licitación oficial —más variable en el tiempo— que de la iniciativa privada. A pesar de que ésta haya sido la responsable de que el número de empresas del sector prácticamente se haya duplicado en poco más de diez años, la inversión pública se ha convertido durante este tiempo en el auténtico impulsor del crecimiento del sector tanto

en la vertiente de la edificación (con la construcción de equipamientos sociales y viviendas de protección oficial, principalmente), como a través de la obra civil (carreteras, autovías, obras hidráulicas, etc.).

Una vez más, los Fondos y Ayudas Estructurales procedentes de la Unión Europea han jugado aquí también un papel fundamental a la hora de cofinanciar con las Administraciones Públicas (nacional y regional) proyectos de infraestructuras de gran relevancia para la Comunidad Autónoma de Extremadura.

Por lo que se refiere a los proyectos públicos de **edificación**, en la región se invirtieron cerca de mil setecientos millones de euros entre los años 1986 y 2005. Prácticamente la mitad de los mismos se dedicaron a equipamientos sociales, que comprende todas aquellas actuaciones de edificación en las áreas de docencia, sanitarias, deportivas y equipamientos varios. Otro 22% se invirtió en el área de vivienda, mientras que el epígrafe "resto de edificaciones" (aquéllas de carácter administrativo, industrial y terminal) absorbió un 7,9%. Por su parte, las obras de reparación y mantenimiento representaron un 18,4% (poco más de 300 millones de euros).

**Gráfico 4.1.23. EXTREMADURA. LICITACIÓN OFICIAL EN OBRAS DE EDIFICACIÓN. ACUMULADO PERIODO 1986-2005\* Mill. Euros**

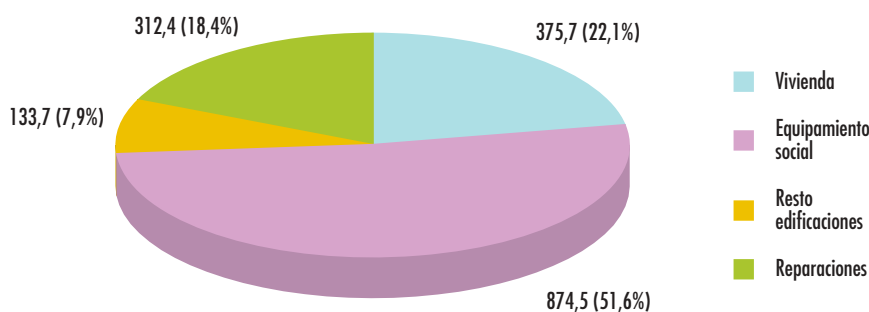

\* No se ha podido disponer de los datos correspondientes al año 1990.

Fuente: Elaboración propia a partir de datos de Asociación de Empresas Constructoras de Ámbito Nacional (SEOPAN) y Ministerio de Fomento.

En concreto y en lo que respecta al **mercado de la vivienda**, cabe señalar que la mejora en los niveles de vida de la población y de la situación económica en general, junto a factores como los incentivos fiscales, la rentabilidad de la vivienda o la consolidación de nuevos modelos familiares, han contribuido a que el parque de viviendas en nuestra región haya crecido de manera acentuada en los últimos años, hasta alcanzar en la actualidad una cifra superior a las seiscientas mil viviendas.

Este “boom inmobiliario”, extensivo a todo el territorio español, ha provocado un aumento espectacular en el precio medio de la vivienda en España. En los últimos veinte años éste se ha multiplicado por ocho, si bien Extremadura se mantiene como la Comunidad Autónoma con precios de vivienda más bajos. Este dato se hace aun más importante si relacionamos el coste de la vivienda con el salario medio y el número medio de asalariados por hogar, pues también con estos parámetros los hogares de Extremadura son los que deben realizar menor esfuerzo inversor para costear la adquisición de una vivienda. En el año 2005 un hogar español necesitaba de media destinar más de 6,5 años de salario íntegro para costearse la compra de la vivienda, mientras en Extremadura el esfuerzo alcanzaba los cinco años.

En términos generales, si analizamos la evolución del número de viviendas terminadas en Extremadura durante los últimos veinte años, la tónica dominante es una clara tendencia ascendente que desde mediados de los años noventa viene determinada en su mayor parte por el extraordinario crecimiento experimentado por las viviendas libres, frente a un ligero descenso en el número de viviendas protegidas.

**Gráfico 4.1.24. EVOLUCIÓN DEL NÚMERO DE VIVIENDAS TERMINADAS EN EXTREMADURA**

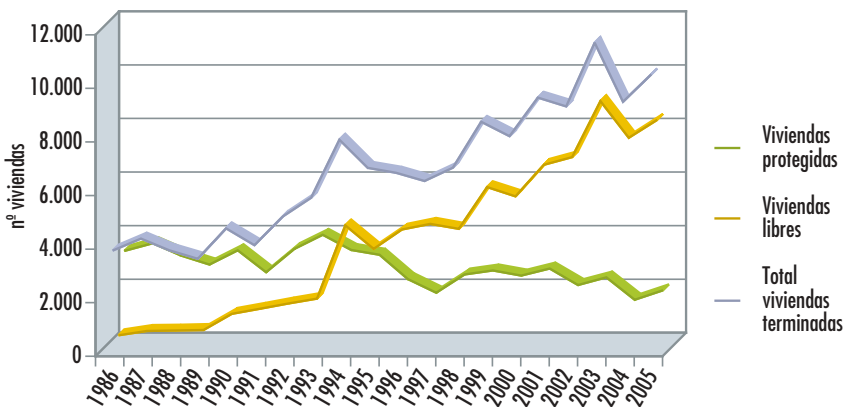

Fuente: Elaboración propia a partir de datos de Ministerio de Fomento, Ministerio de Vivienda y Asociación de empresas constructoras de ámbito nacional (SEOPAN).

Concretamente, de las más de 137.000 viviendas construidas y terminadas desde el año 1986 hasta el 2005, se puede decir que un 59,3% fueron de construcción libre<sup>54</sup>. El resto (en torno a las 56.000) fueron viviendas levantadas a instancias del sector público; una cuarta parte de las mismas fueron gestionadas y construidas de manera directa por la propia Administración con cargo a sus presupuestos.

**Gráfico 4.1.25. DISTRIBUCIÓN PORCENTUAL DEL NÚMERO DE VIVIENDAS TERMINADAS SEGÚN RÉGIMENES EN EXTREMADURA ACUMULADO PERÍODO 1986-2005**

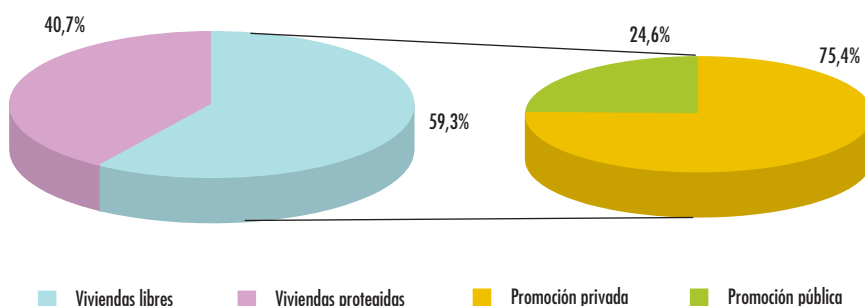

Fuente: Elaboración propia a partir de datos de Ministerio de Fomento, Ministerio de Vivienda y SEOPAN.

Por su importancia para el turismo de la región hay que hacer referencia, también en este apartado, al significativo protagonismo que han tenido las obras de ampliación y mejora de viviendas, en el que ha jugado un papel importante la concesión de subvenciones para la reforma y creación de casas rurales con el objetivo de impulsar el turismo de interior.

En un contexto de subida de precios a un ritmo vertiginoso y una fuerte demanda, la administración regional decidió, hace unos años, participar de forma más activa en este mercado, a través de actuaciones con las que pretendía ofertar viviendas que resultaran accesibles para los sectores de población con un menor nivel de ingresos. Fruto de este deseo es la puesta en funcionamiento del Plan de Vivienda y Suelo de Extremadura.

<sup>54</sup> Aquéllas que no están sujetas a ningún régimen de protección oficial ni cuentan con ayuda pública alguna.



De acuerdo a este Plan Especial de Vivienda está prevista la construcción en los próximos años de más de 22.000 viviendas distribuidas por toda la geografía extremeña, de manera especial en los grandes núcleos de población. Destaca la creación de una figura propia y singular, la vivienda del Programa Especial 60.000 Euros, caracterizada por su precio máximo de venta, su superficie mínima y sus destinatarios.

Las ayudas autonómicas en materia de vivienda del Programa Especial 60.000€ pretenden situar el esfuerzo económico de inversión en vivienda que han de soportar las familias adquirentes por debajo del 30% de sus ingresos. Además se contemplan otras medidas como la cesión gratuita de suelo de titularidad pública, el impulso de los proyectos de interés regional y la urbanización de suelo de titularidad pública o privada.

Las principales actuaciones previstas en dicho Plan se pueden apreciar en los siguientes datos, en los que se muestra tanto el número de viviendas a construir como su ubicación definitiva:



► Construcción de viviendas en el Cerro Gordo en Badajoz.

DIARIO HOY

**Tabla 4.1.6. Actuaciones del plan especial de vivienda en Extremadura**

	Número de viviendas a construir
Viviendas de acceso diferido	209
Viviendas de Programa Especial	10.371
Viviendas de Protección Oficial Régimen Especial	643
Viviendas de Protección Oficial Régimen General	1.142
Viviendas de Promoción Media	9.843
<b>Total viviendas</b>	<b>22.208</b>

Fuente: Agencia Extremeña de la Vivienda.

**Gráfico 4.1.26. ACTUACIONES DEL PLAN ESPECIAL DE VIVIENDA EN EXTREMADURA**



Fuente: Agencia Extremeña de la Vivienda.

La licitación en **obra civil** en el período considerado fue mucho mayor, superando los 4.600 millones de euros. Cerca de las dos terceras partes se invirtieron en infraestructuras de transporte, fundamentalmente carreteras. El resto, con una importancia cuantitativa mucho menor, tuvo como destino las obras de ingeniería hidráulica y las de urbanización en núcleos urbanos y rurales.

**Gráfico 4.1.27. EXTREMADURA. LICITACIÓN OFICIAL EN OBRA CIVIL. ACUMULADO PERIODO 1986-2005\***

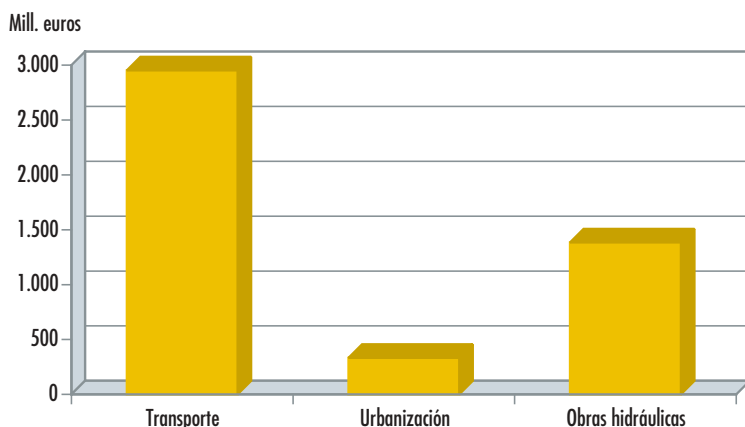

\* No se ha podido disponer de los datos correspondientes al año 1990.

Fuente: Elaboración propia a partir de datos de SEOPAN.

De entre todas estas inversiones, las **infraestructuras de transporte** en general y las carreteras en particular juegan un rol especialmente decisivo por suponer un elemento básico para el desarrollo económico de la región.

En Extremadura, autovías como la de Madrid-Lisboa (este-oeste) o la Autovía de la Plata (norte-sur) y las recientemente inauguradas entre Don Benito-Miajadas y Navalmoral de la Mata-Plasencia, junto con otro tipo de redes de comunicación, se han convertido en un activo de gran valor estratégico para la región. Éstas facilitan la conexión, y por ende el equilibrio, entre núcleos urbanos y rurales, permitiendo la supervivencia de algunos municipios que, en otras circunstancias, habrían desaparecido al verse obligados sus habitantes a emigrar hacia los grandes núcleos de población. Por otra parte esta mejora en las infraestructuras viarias está permitiendo explotar mejor los recursos autóctonos y potenciar el turismo rural.



DIARIO HOY



► N-630 y A-66 (Vía de la Plata a su paso por Extremadura).

En total, desde el año 1990 hasta el 2005 se han construido en la región 531 kilómetros de carreteras, más de un 81% de los cuales fueron vías de gran capacidad como autovías (434 Km.) y carreteras de doble calzada. A ello habría que añadir los trabajos de mejora llevados a cabo en estos años en carreteras de calzada única, que van desde incrementos en la anchura de las vías a actuaciones en el medio urbano como travesías, circunvalaciones y accesos a pueblos y ciudades. Sin embargo, y a pesar de los avances, Extremadura contaba en el año 2005 con un número de kilómetros de carreteras por cada 100 km<sup>2</sup> inferior a la media española (21,5 frente a 32,7), por lo que aún debe hacerse un importante esfuerzo para alcanzar los estándares nacionales.

Todas estas actuaciones contribuyen, en mayor o menor medida, tanto a la disminución del coste de los transportes como a dotar de mayor calidad a la red, a la vez que disminuyen los tiempos de desplazamiento y aumenta la seguridad de los viajeros.

En términos económicos, y según el Ministerio de Fomento, la inversión en las carreteras extremeñas entre los años 1989 y 2005 fue superior a los 2.900 millones de euros, bien sea en construcción, bien en reposición y mantenimiento.



DIARIO HOY

**Gráfico 4.1.28. EVOLUCIÓN DE LAS INVERSIONES REALIZADAS EN LA RED DE CARRETERAS DE EXTREMADURA**

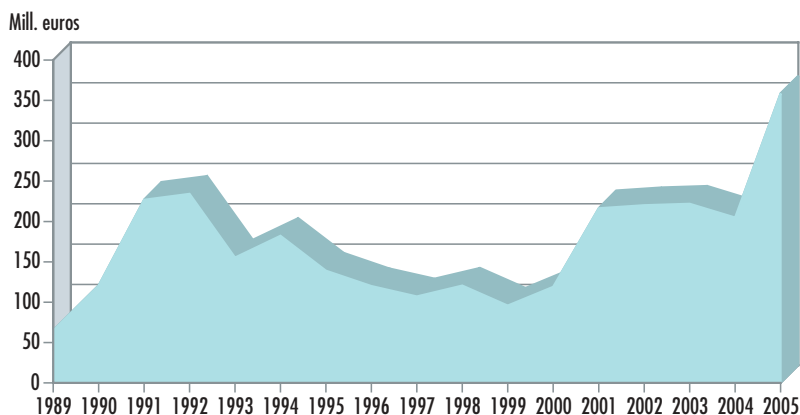

Fuente: Ministerio de Fomento.

Si en lugar de analizar datos en valores absolutos optamos por un indicador en términos relativos, como la inversión en euros por habitante, se constata que se han invertido de media anual en la región 158,7 euros/hab, un valor superior al registrado para la media nacional, que ascendió a 108,9 euros por habitante.

**Gráfico 4.1.29. INVERSIONES EN CARRETERAS PERIODO 1989-2005**

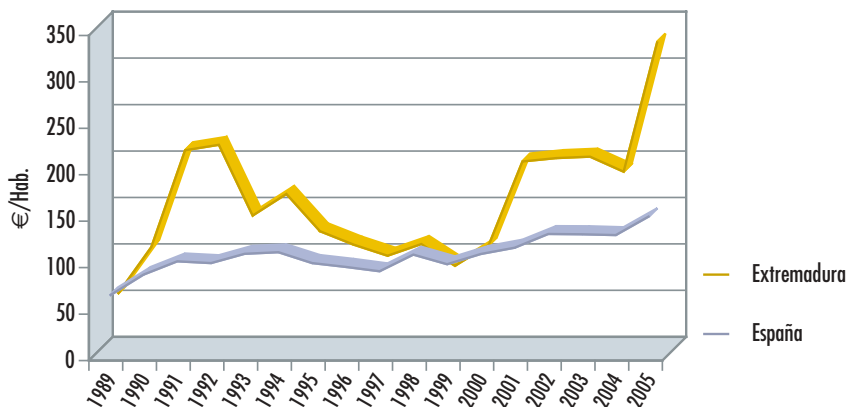

Fuente: Elaboración propia a partir de datos del INE y Ministerio de Fomento. Anuario Estadístico de Extremadura.

Respecto a las perspectivas para el futuro, cabe destacar que el actual Plan Estratégico de Infraestructuras y Transportes (PEIT) 2005-2020<sup>55</sup> contempla para Extremadura varios proyectos entre los que destacan el AVE Madrid-Lisboa y las autovías Mérida-Puertollano, Cáceres-Trujillo, Badajoz-Zafra, Zafra-Córdoba y Zafra-Huelva.

El objetivo último de éstas y otras inversiones similares, como la proyectada A-43 hasta la Comunidad Valenciana o la autovía Cáceres-Badajoz, es constituir una red viaria de gran capacidad y alta calidad para conectar a la región con los principales centros de decisión del país.

La relevancia de la red de carreteras de la región, cuya extensión de 8.960 kilómetros representaba en el año 2005 un 5,4% de la red viaria de España, cobra más notabilidad debido al bajo nivel de desarrollo de otros medios de transporte como el ferrocarril o el avión.

En materia ferroviaria, Extremadura cuenta por el momento con, aproximadamente, mil kilómetros de vías por las que transitan principalmente trenes TALGO, si bien se espera que este medio de locomoción experimente un fuerte impulso con la puesta en marcha de la línea del tren de alta velocidad AVE Madrid-Lisboa previsto, junto a otras mejoras en este ámbito, para el año 2010.

La región cuenta además con un pequeño aeropuerto en las cercanías de Badajoz desde el que se realizan vuelos regulares con Madrid y Barcelona como destinos principales. El aeropuerto cuenta con una pista de 2.850 metros, y una terminal de pasajeros por la que pasaron en el año 2005 más de setenta y dos mil personas.

Tal y como se vio con anterioridad, la segunda gran prioridad de los últimos años en el marco de la licitación de obra civil tras las infraestructuras de transporte han sido las **obras hidráulicas**, que han experimentado su mayor auge en las dos últimas décadas.

Extremadura, que recibe sus recursos hídricos de las cuencas hidrográficas del Duero, Guadalquivir, pero fundamentalmente del Guadiana y del Tajo, contaba en el año 2005 con una superficie de agua embalsada cercana a las 70.000 hectáreas, con un crecimiento en los últimos veinte años de más de 17.000, prácticamente toda recogida en embalses de nueva construcción o por ampliación de los ya existentes. Gracias a estas actuaciones las reservas de agua embalsada en la región suponen el 27% del total nacional y el 0,2% del agua del mundo.

Gracias a la aportación de recursos procedentes de la Unión Europea y a iniciativas tales como el Plan Hidrológico Nacional para Extremadura, que contempla más de 160 millones de euros en inversiones hasta 2008, se han llevado a cabo una amplia variedad de actuaciones en materia hidráulica en la región.

En un período aproximado de veinte años se han regulado los recursos hídricos para orientarlos no sólo a la producción de energía y al regadío, sino también a la

<sup>55</sup> Su objetivo es potenciar el desarrollo económico de España a través de, entre otras, inversiones en autovías, AVE, puertos y aeropuertos, para contribuir a mejorar la competitividad económica y la cohesión territorial y social.



➤ *Camión cisterna de suministro de agua potable.*

DIARIO HOY



➤ *Mejora en la infraestructura de abastecimiento de agua potable.  
Planta potabilizadora.*

DIARIO HOY



**Gráfico 4.1.30. EVOLUCIÓN DEL CONSUMO MEDIO DE ENERGÍA ELÉCTRICA POR HABITANTE EN EXTREMADURA SOBRE EL TOTAL NACIONAL**

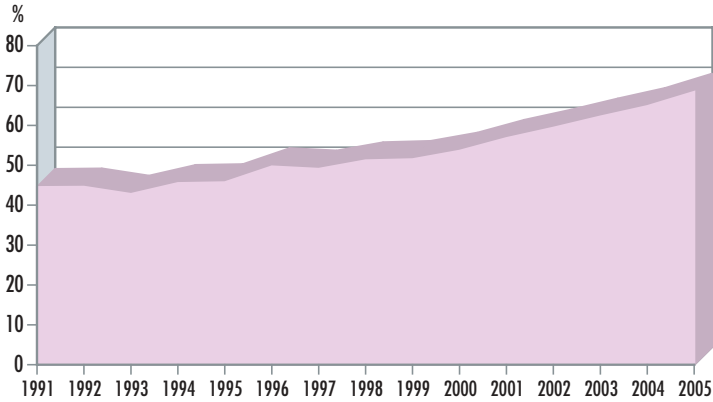

Fuente: Endesa, Iberdrola y UNESA.

**Gráfico 4.1.31. EVOLUCIÓN DEL CONSUMO ELÉCTRICO EN EXTREMADURA POR SECTOR DE ACTIVIDAD**

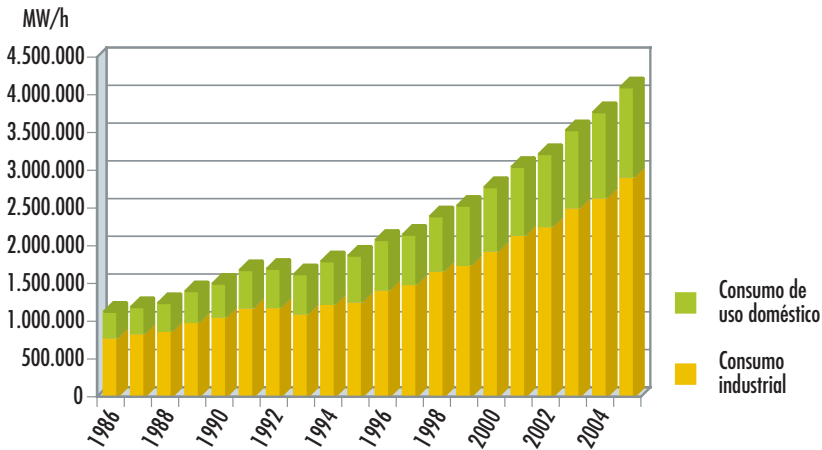

Fuente: Elaboración propia a partir de los datos proporcionados por Endesa e Iberdrola.



mejora en el abastecimiento de agua a los hogares, superándose los 3.000 kilómetros de red (en el año 1986 apenas alcanzaban los 500 kilómetros). Esto ha hecho posible que el volumen de agua abastecida a los hogares extremeños en litros por habitante y día haya pasado de 134 a 163, mientras en el conjunto nacional se ha pasado de 146 a 167. Se han multiplicado por diez el número de plantas potabilizadoras, encauzado y construido estaciones depuradoras de aguas residuales, etc. Además, a lo largo de este tiempo ha tenido lugar la creación de mancomunidades con el objetivo de controlar, mejorar y conservar los recursos hídricos.

Estas actuaciones se han tratado de conjugar, en la medida de lo posible, con la preservación del medio natural, tratando de mantener un equilibrio medioambiental que constituye uno de los tesoros más grandes de la región. En este sentido hay que destacar también el potencial que los recursos hídricos, con gargantas, ríos, pantanos, embalses y balnearios, representan para el turismo interior.

Por último, las actuaciones de **urbanización** llevadas a cabo en los últimos años, tanto en núcleos urbanos como rurales, ha permitido dotar a las ciudades y municipios de unas estructuras de ordenación adecuadas para su desarrollo. Junto a ello destaca el diseño y ejecución de determinados proyectos arquitectónicos, algunos desde la iniciativa privada, que aportan modernidad y complementan a nuestro vasto patrimonio histórico de la región. En este sentido, cabe destacar el MEIAC o el Palacio de Congresos de Badajoz; el Puente de Lusitania, la Biblioteca Pública "Delgado Valhondo", el Museo de Arte Romano o el Palacio de Congresos en Mérida, los cuatro campus universitarios, la Casa Sacerdotal en Plasencia o la Estación de Autobuses de Casar de Cáceres...

Junto al desarrollo de las construcciones en transporte e hidráulicas hay que destacar la inversión en **infraestructuras energéticas**.

No hace falta remontarse mucho tiempo atrás, concretamente a principios de los años noventa, para constatar que el consumo medio de energía por habitante en Extremadura era muy inferior a la media nacional. Este hecho se explica porque a las

► *Puente Lusitania de Mérida. Dirección General de Turismo. Junta de Extremadura.*



características naturales propias de nuestro territorio —gran extensión geográfica y elevada dispersión entre municipios— se añadían en aquellos años unas infraestructuras eléctricas que adolecían todavía de importantes insuficiencias, redundando todo ello en una gran dificultad para hacer llegar la energía a todos los rincones de la región.

Sin embargo, gracias a la firma de acuerdos entre las Administraciones y las principales compañías que operan en este subsector en Extremadura, la situación está cambiando. En efecto, la ampliación de los kilómetros de circuito, la creación de nuevas subestaciones y la modificación de la capacidad de las líneas de transporte, están consiguiendo reducir tanto los tiempos medios de interrupción del suministro como las pérdidas de energía en la red de transporte. Todo ello se traduce en un crecimiento medio en el consumo de energía superior al resto de Comunidades Autónomas que nos acerca poco a poco a los valores medios nacionales, con los que se ha recortado más de veintiséis puntos desde el año 1990, situándose en torno al 69% de la media nacional.



ISIDRO S. ÁLVAREZ. TECNIGRAF



En este sentido merece la pena destacar por su carácter innovador la Ley 2/2002, de 25 de abril, de Protección de la calidad del suministro eléctrico en Extremadura creada con el objeto de *“regular y garantizar la seguridad del abastecimiento, la regularidad y la calidad del suministro de energía eléctrica, optimizando las características del mismo e igualmente, mejorar la atención y relación con los usuarios hasta alcanzar y mantener niveles de calidad satisfactorios y homogéneos en todo el ámbito territorial de la Comunidad Autónoma de Extremadura, que redunden en una más eficiente utilización de los recursos, fomentando el ahorro energético”*.

Al margen de la energía eléctrica, cabe destacar la evolución positiva experimentada por las infraestructuras de gas tanto en su vertiente industrial como en la de uso doméstico-personal y comercial.

## Mercado de trabajo en la construcción

Los **activos** de la construcción extremeña apenas han variado en el período 1984-2006, registrando un ligero aumento de 0,71%. Respecto a la estructura de la actividad se refleja un incremento más que representativo de los ocupados del sector, debido básicamente al crecimiento de la actividad constructora en toda España. En el gráfico 4.1.31 se observa el fuerte incremento de la ocupación y el descenso del número de parados.

**Gráfico 4.1.32. DISTRIBUCIÓN DE LA POBLACIÓN ACTIVA EN EL SECTOR DE LA CONSTRUCCIÓN EXTREMADURA 1984-2006 (miles de personas)**

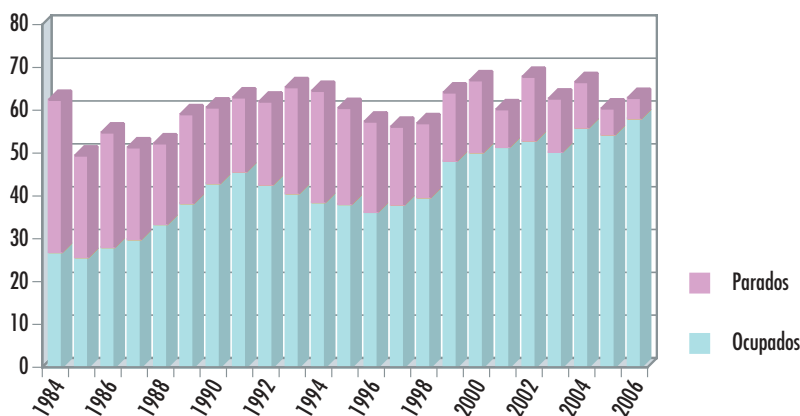

Fuente: Elaboración propia a partir de datos de la EPA. INE.

La **ocupación** crece un 116%, duplicándose la cifra de ocupados (de 26.900 ocupados a 58.100).

Los **parados** del sector también han notado un importante descenso del 86,6%. La tasa de paro de 56,9% al 7,6%.

**Tabla 4.1.7. Mercado de trabajo en el sector de la construcción. Extremadura**

	1984 (miles)	2006 (miles)	Variaciones 1984-2006	
			Absolutas (miles)	Relativas (%)
Activos	62,43	62,85	0,42	0,67
Ocupados	26,90	58,10	31,20	115,99
Parados	35,53	4,78	-30,76	-86,56
Tasa de paro	56,91%	7,60%		

Fuente: Elaboración propia a partir de datos de la EPA. INE.

## Conclusiones

- Durante los últimos años la construcción ha resultado clave en el avance de la economía en Extremadura, incrementando su aportación al VAB regional y favoreciendo la creación de empleo. En el año 2005 la construcción representó un 15% de la economía regional (2.358,6 millones de euros), siendo el sector, tras los servicios, con mayor aportación a la producción regional.
- El auge del sector obedece principalmente a la favorable evolución de la licitación oficial (edificación y obra civil). Desde 1986 a 2004 se han invertido cerca de 6.000 millones de euros en la construcción de carreteras, obras hidráulicas, equipamientos sanitarios, colegios, polideportivos,... Este empuje en el sector tiene su reflejo en la fisonomía de la región: crece el parque de viviendas, mejoran las infraestructuras, hay mayor dotación de equipamientos sociales, etc.
- Especialmente significativo es el desarrollo de las infraestructuras básicas que con la implicación de todas las administraciones y el importante apoyo procedente de Europa, ha logrado que Extremadura incorpore a su capital humano un importante capital físico a través de una mejora en la red de infraestructuras de transportes, energía y agua:
  - Se han construido más de 500 Km. de carreteras, 350 de ellos en autovías, a los que se sumarán en los próximos años nuevas actuaciones en la red (se alcanzarán cerca de los 1.000 Km. de autovías) y la potenciación del ferrocarril con el tren de alta velocidad (AVE).

– Las obras hidráulicas realizadas permiten disponer a la región de 70.000 hectáreas de agua embalsada, el 27% del total nacional, habiéndose incrementado en más de 2.500 kilómetros la red de abastecimiento, multiplicándose por diez las plantas potabilizadoras.

- El parque de viviendas ha crecido de manera destacada en los últimos años hasta alcanzar en la actualidad una cifra superior a las 600.000, manteniendo los precios relativos de vivienda más bajos del territorio nacional. Además, para facilitar el acceso a la vivienda a los sectores de la población con menor nivel de ingresos, a través del Plan Especial de Vivienda, se tiene prevista la construcción en los próximos años de más de 22.000 viviendas distribuidas por toda la geografía extremeña.
- La población activa en el sector extremeño de la construcción apenas ha variado desde 1984, situándose la cifra en 62.880 personas en 2006. Importante es el crecimiento experimentado en la ocupación, el 116% desde 1984, y el gran descenso de los parados (–87%), lo que hace que la tasa de paro haya pasado del 56,9% en 1984 a 7,6% en 2006.

## • SECTOR SERVICIOS

En este capítulo se va a contextualizar el fenómeno de la terciarización de la economía en Extremadura, a partir de una serie de datos y gráficos muy representativos y tratando a su vez de explicitar de forma práctica las características de los principales subsectores que conforman el sector servicios de la región.

Como consideración global, hay que tener en cuenta que el proceso de terciarización de la economía extremeña no se puede desligar de dos factores que han marcado de forma decisiva el devenir de la región en los últimos años.

- La incorporación de España a la UE. Este hecho ha supuesto, por una parte, la transferencia de recursos que han servido entre otras cosas para mejorar las infraestructuras, y por otra, la eliminación de fronteras entre los socios europeos, cuestiones ambas que inciden de manera positiva en el flujo de intercambios comerciales.
- El desarrollo de las TIC y la apuesta de la Administración Regional por el software libre. Si antes mencionábamos que las infraestructuras físicas han servido para acortar distancias entre lugares muy alejados geográficamente entre sí, no es menos cierto que las distancias son prácticamente inexistentes si hablamos de las “autopistas de la información”.

Si nos centramos en el análisis de los datos macroeconómicos se observa que el sector ha seguido una tendencia claramente ascendente en el transcurso de los últimos 20 años, hasta convertirse en la principal fuente de generación de valor para la región, representando algo más de un 60% de la producción total.

**Gráfico 4.1.33. EVOLUCIÓN DEL VAB DEL SECTOR SERVICIOS EN EXTREMADURA (millones de euros)**

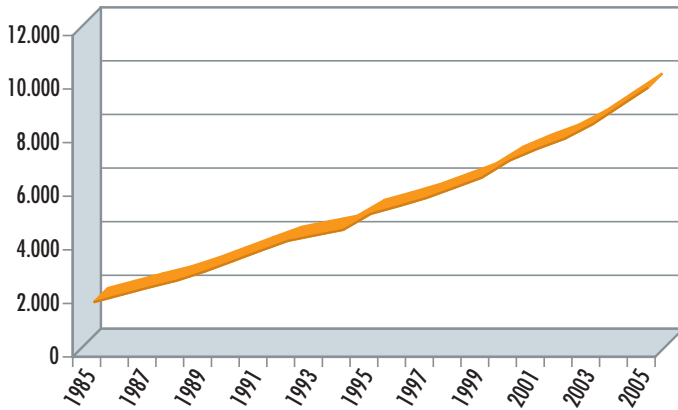

Fuente: Funcas, Balance Económico Regional.

El valor añadido bruto (VAB) que ha generado el sector servicios ha registrado una tasa de variación interanual positiva en todo el período considerado (1985-2005), siendo el crecimiento medio anual acumulado del 8,5%.

**Gráfico 4.1.34. TASA DE VARIACIÓN INTERANUAL DEL VAB DEL SECTOR SERVICIOS EN EXTREMADURA**

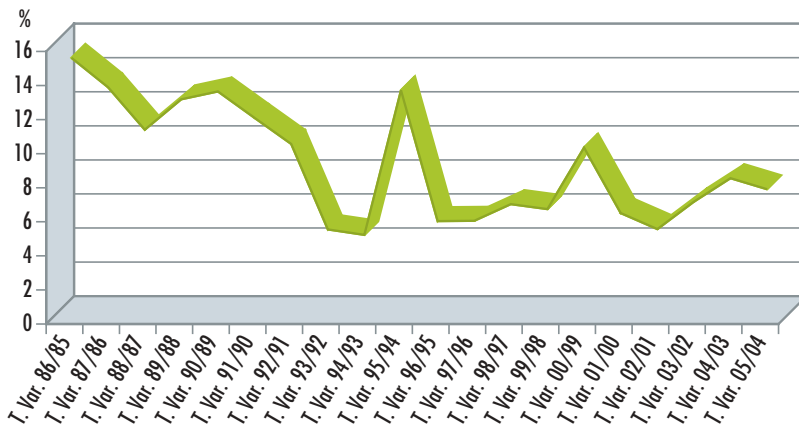

Fuente: Funcas, Balance Económico Regional.



Este mayor grado de relevancia del sector ha venido acompañado de un aumento de la productividad, pasando el producto por empleado de 12,1 miles de euros en 1985 a 38,6 en 2004.

Analizando separadamente el sector servicios público y privado, se observa como el público ha tenido siempre un fuerte peso en el empleo, hasta suponer cerca de el 63% del total de empleo del sector en 2004. Sin embargo, si hablamos de producción, el valor añadido bruto que genera el privado es mucho mayor, siendo en este caso las proporciones de aproximadamente el 70% del VAB del sector servicio privado y el 30% público. Consecuentemente, la productividad del privado registra un mejor comportamiento, dada su naturaleza.

**Gráfico 4.1.35. PORCENTAJE DE EMPLEO PÚBLICO Y PRIVADO DEL SECTOR SERVICIOS EN EXTREMADURA**

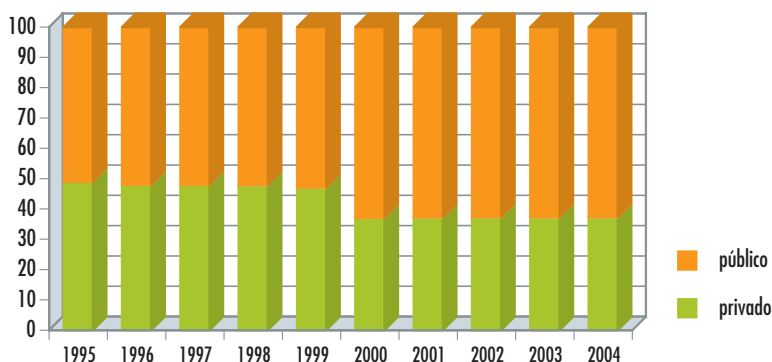

Fuente: Elaboración propia a partir de los datos obtenidos de Balance Económico Regional, Funcas.

**Gráfico 4.1.36. PORCENTAJE DE VAB PÚBLICO Y PRIVADO DEL SECTOR SERVICIOS EN EXTREMADURA**

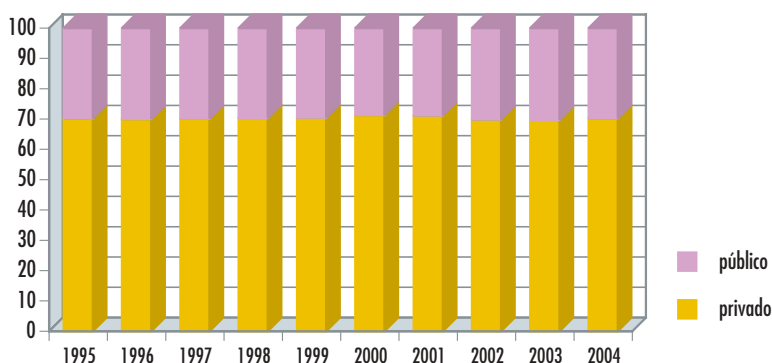

Fuente: Elaboración propia a partir de los datos obtenidos de Balance Económico Regional, Funcas.



Si analizamos la estructura interna del sector en la actualidad por ramas de actividad, habría que destacar que la actividad comercial, los servicios inmobiliarios y empresariales y los servicios públicos, representan casi la mitad de la producción de este sector en Extremadura (un 47,3%), lo que pone de manifiesto la importancia de los subsectores tradicionales, como el comercio, así como la relevancia de los servicios de no mercado (públicos) destinados a preservar el bienestar social de la región (14,9% del PIB servicios de Extremadura frente al 8,9% de su homónimo nacional).

Aunque la actividad inmobiliaria y los servicios empresariales tienen un peso importante dentro del PIB regional, se alejan todavía bastante de los ratios nacionales (un 15,5% en Extremadura frente a un 23,9% nacional), no obstante es la actividad más productiva dentro del sector, estando incluso su productividad por encima de la media nacional, por lo que es presumible un desarrollo del mismo.

**Gráfico 4.1.37. CONTRIBUCIÓN AL PIB pm DEL SECTOR SERVICIOS EN EXTREMADURA (2004)**

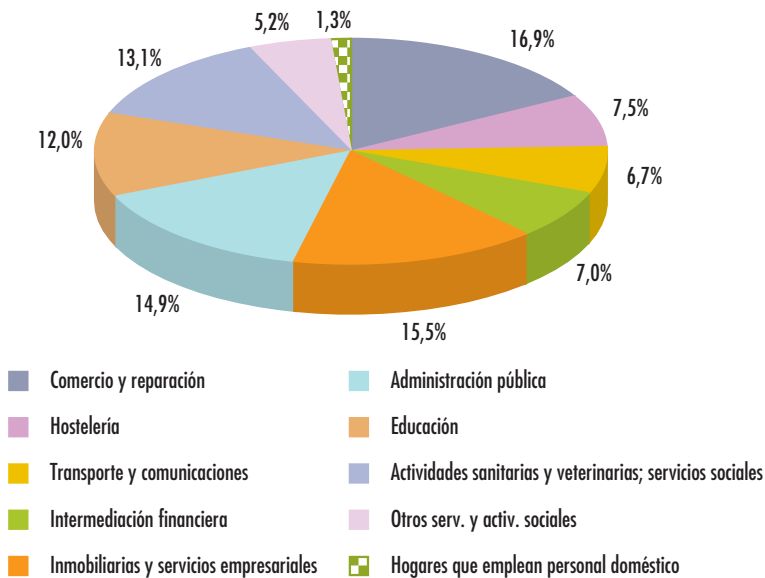

Fuente: Elaboración propia a partir de los datos obtenidos de la Contabilidad Regional de España. INE.

De entre todos los servicios que cuentan con representatividad en la estructura productiva de Extremadura, vamos a centrar la atención en dos que vienen registrando un cierto grado de dinamismo en los últimos años: el turismo y el comercio minorista. El sector financiero, debido a su magnitud e importancia, se tratará como un subsistema aparte, que se analizará seguidamente al sector servicios.

## El Turismo extremeño

El turismo extremeño está en alza y su crecimiento se deduce rápidamente analizando cómo han evolucionado las empresas del sector. Al respecto, en el período 1998-2004, los resultados obtenidos muestran que las agencias de viajes en Extremadura se han multiplicado por tres, los restaurantes han aumentado un 19% y un 60% el número de establecimientos hoteleros, siendo muy indicativo el hecho de que los hoteles de cuatro estrellas se han duplicado en los últimos seis años.

**Tabla 4.1.8. Las empresas relacionadas con el sector turístico en Extremadura (Crecimiento del número de locales)**

	1998	2004	Crecimiento
Restauración	4.964	5.890	18,7%
Agencias de Viajes	56	170	203,6%
Hoteles y establecimientos hoteleros	232	369	59,1%

Fuente: INE. Encuesta Anual de Servicios 1998 y 2004.

Los indicadores turísticos más habituales refrendan el progreso alcanzado en este subsector, siendo 2006 el mejor año para el turismo extremeño. En este año, según la Encuesta de ocupación hotelera del INE, el número de visitantes en la región ha sido de 1.109.317, cifra máxima desde que se empezó a elaborar la citada encuesta (1999). El número de pernoctaciones en 2006 también ha superado el de los años anteriores, sobrepasando por primera vez los dos millones, y registrando un aumento respecto a 2005 del 13% y respecto a 1999 del 25%.

**Gráfico 4.1.38. EVOLUCIÓN EN EXTREMADURA DEL NÚMERO DE PERNOCTACIONES EN ESTABLECIMIENTOS HOTELEROS**

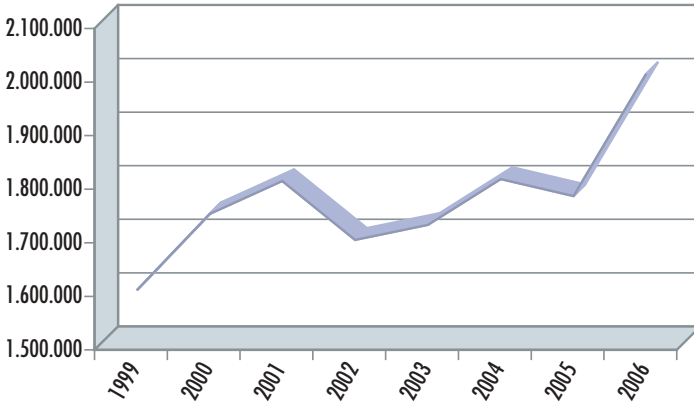

Fuente: INE. Encuesta de ocupación hotelera.

Comparando con la media nacional (Gráfico 4.1.38), en Extremadura la tasa de crecimiento del número de pernoctaciones en 2006 respecto a 2005 ha sido, a excepción de marzo y mayo, muy superior al crecimiento medio nacional.

**Gráfico 4.1.39. OCUPACIÓN HOTELERA: TASA DE CRECIMIENTO DEL NÚMERO DE PERNOCTACIONES EN 2006 RESPECTO AL 2005**

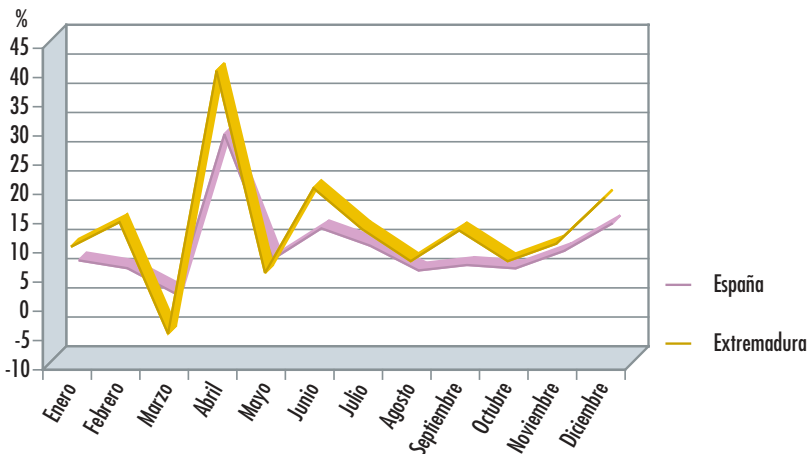

Fuente: Elaboración propia a partir de los datos obtenidos en la encuesta de ocupación hotelera. INE.



Respecto a la estancia media en establecimientos hoteleros, Extremadura muestra claramente una tendencia al alza, mientras que la media nacional disminuye. En 2006, este valor alcanzaba 1,81 días, logrando superar la estancia media de otras Comunidades Autónomas como La Rioja (1,8), Castilla-La Mancha (1,73) o Castilla León (1,69), principales competidoras del turismo extremeño.

**Tabla 4.1.9. Estancia media en establecimientos hoteleros (en días)**

	1999	2006
España	3,93	3,25
Extremadura	1,54	1,81

Fuente: INE. Encuesta de ocupación hotelera.

Mérida y Cáceres son las ciudades que más turistas atraen. En este sentido, la candidatura de Cáceres como Ciudad Europea de la Cultura en 2016 será una oportunidad para el sector.

Dentro del subsector turístico extremeño cobra especial relevancia, dada su evolución en los últimos años, el **turismo rural**. A pesar de los indudables atractivos turísticos de la región, la falta de inversiones actuó durante mucho tiempo como freno para que este negocio despegase de manera definitiva. Este tipo de turismo viene registrando un buen comportamiento en los últimos años, convirtiéndose de este modo en uno de los de mayor crecimiento de la economía extremeña.

A ello han contribuido de manera decisiva factores como las mejoras en las comunicaciones, la conservación del patrimonio natural y cultural, el desarrollo de todo tipo de infraestructuras turísticas, la elaboración de planes de dinamización, los incentivos a la apertura de establecimientos rurales, o el desarrollo de estrategias de marketing en todo tipo de soportes para atraer la atención del turismo potencial.

Entre 2001 y 2006, traduciendo estos avances en términos de indicadores, se observa en todos ellos que el turismo rural extremeño ha crecido, en general, más del doble que la media nacional.



► *Hospedería Valle de Ambroz, situada en la localidad de Hervás. Secretaría General de la Consejería de Economía y Trabajo. Junta de Extremadura.*

**Tabla 4.1.10. Evolución de los principales indicadores de turismo rural**

	Extremadura			España
	2001	2006	Crecimiento	Crecimiento
Nº de viajeros	30.192	96.731	220,4%	100,2%
Nº de pernoctaciones	66.548	222.435	234,2%	103,5%
Estancia media	2,2	2,3	4,3%	1,5%
Nº de alojamientos	104	318	205,3%	96,9%
Nº de plazas	939	3.590	282,2%	123,3%
Personal empleado	172	536	211,9%	124,1%

Fuente: Elaboración propia a partir de los datos obtenidos de la Encuesta de ocupación en alojamientos turísticos, INE.

Este progreso se acentúa en los meses de mayor atracción turística. Si comparamos los datos del mes de abril de 2001 y 2006, se aprecia como el número de viajeros y pernoctaciones se ha multiplicado por cuatro, con un aumento que supera el 300%.



► Palacio de congresos "Manuel Rojas" de Badajoz.



DIARIO HOY

**Tabla 4.1.11. Crecimiento del turismo rural extremeño en el mes de abril de 2006 respecto a 2001**

	2001	2006	Crecimiento
Nº de viajeros	3.489	14.324	310,5%
Nº de pernoctaciones	8.063	35.395	339,0%

Fuente: INE. Encuesta de ocupación en alojamientos turísticos.



Otro tipo de turismo que progresivamente suscita un interés y una pujanza cada vez mayores es el denominado **turismo de congresos**, en el que España ocupa una posición privilegiada a nivel mundial, de acuerdo con la *International Congress & Convention Association* (Asociación Internacional de Congresos y Convenciones). A este respecto, Extremadura cuenta con Palacios de Congresos en dos ciudades tan importantes como son Badajoz y Mérida, con modernas y amplias instalaciones, capaces de hacer frente a la demanda de servicios que como capital de provincia o de Comunidad Autónoma pueda dar lugar. Y a este proceso de desarrollo se suman



► Stand de Extremadura en Fitur 2007. Secretaría General de la Consejería de Economía y Trabajo. Junta de Extremadura.

Cáceres<sup>56</sup> y Plasencia, que en un futuro muy próximo también dispondrán de Palacios de Congresos. El de Cáceres se espera que esté terminado para el 2010.

Gracias a este tipo de encuentros, las ciudades que los acogen se convierten en un escaparate para aquellos profesionales que las visitan para estar en contacto con el resto de los agentes que operan en el sector productivo en el que desarrollan su actividad habitual.

Además, los Palacios de Congresos son espacios versátiles que también pueden albergar cualquier otro tipo de acto, y están siendo aprovechados para la celebración de eventos culturales permitiendo un incremento de la oferta de los mismos.

<sup>56</sup> Está prevista la reforma y ampliación del actual Auditorio para su transformación en Palacio de Congresos.



Por último, hay que reseñar que las buenas condiciones medioambientales, patrimoniales y culturales que ya fueron puestas de manifiesto en el capítulo de Ocio y Cultura, suponen inequívocas atracciones para los visitantes potenciales de nuestra región.

Uno de los medios de promoción más importantes del turismo extremeño de interior y de congresos es **FITUR**, Feria Internacional de Turismo celebrada en Madrid donde confluyen tanto la oferta como la demanda turística a nivel nacional e internacional, y donde cada año está presente Extremadura, con un stand que aumenta en originalidad y modernidad, y con un diseño vanguardista de gran poder de atracción para los visitantes.

Al analizar el **comercio minorista**, las cifras indican que Extremadura es la Comunidad Autónoma con mayor aumento en el número de locales en los últimos cinco años, superando ampliamente la media española; una situación que se repite si nos ceñimos sólo al crecimiento en el año 2005 respecto al ejercicio anterior.

**Tabla 4.1.12. Evolución del número de locales de comercio minorista**

	2000	2004	2005	% Variación 05/00	% Variación 05/04
Andalucía	109.168	118.119	119.420	9,4%	1,1%
Aragón	16.395	17.716	17.548	7,0%	-1,0%
Asturias	17.059	15.879	15.553	-8,8%	-2,1%
Baleares	15.650	18.652	17.020	8,8%	-8,8%
Canarias	28.082	29.575	30.652	9,2%	3,6%
Cantabria	7.983	8.049	8.041	0,7%	-0,1%
Castilla y León	37.468	36.251	36.149	-3,5%	-0,3%
Castilla la Mancha	26.320	27.289	27.209	3,4%	-0,3%
Cataluña	108.242	106.214	105.053	-3,0%	-1,1%
Cdad. Valenciana	65.908	68.968	69.938	6,1%	1,4%
<b>Extremadura</b>	<b>13.699</b>	<b>15.367</b>	<b>16.739</b>	<b>22,2%</b>	<b>8,9%</b>
Galicia	40.961	42.356	42.472	3,7%	0,3%
Madrid	68.500	75.091	75.737	10,6%	0,9%
Murcia	16.889	17.971	17.952	6,3%	-0,1%
Navarra	7.170	8.300	8.168	13,9%	-1,6%
País Vasco	30.541	29.702	29.214	-4,3%	-1,6%
La Rioja	4.529	4.688	4.582	1,2%	-2,3%
Ceuta y Melilla	2.741	2.636	2.601	-5,1%	-1,3%
<b>TOTAL</b>	<b>617.305</b>	<b>642.823</b>	<b>644.048</b>	<b>4,3%</b>	<b>0,2%</b>

Fuente: Ministerio de Industria, Turismo y Comercio. Informe sobre la distribución comercial en el 2005.

Del mismo modo, la densidad comercial medida en términos de establecimientos minoristas por cada 1.000 habitantes ha experimentado un incremento significativo en la región durante los últimos cinco años, máxime teniendo en cuenta que se partía de la última posición en este indicador.

Esta evolución contrasta con la tendencia a la baja experimentada por la mayoría de las regiones españolas. De este modo, Extremadura se ha situado como la cuarta Comunidad Autónoma con mayor densidad comercial del país, superando a la media nacional.

**Tabla 4.1.13. Densidad comercial por CC.AA.**  
(Número de establecimientos comerciales minoristas por 1.000 habitantes) (Ordenado por el valor de 2005)

	2000	2004	2005
Ceuta y Melilla	19,4	18,5	18,5
Baleares	18,5	19,5	17,3
Canarias	16,4	15,4	15,6
<b>Extremadura</b>	<b>12,8</b>	<b>14,3</b>	<b>15,4</b>
Galicia	15,0	15,4	15,4
La Rioja	17,1	16,0	15,2
Andalucía	14,9	15,4	15,2
Cataluña	17,3	15,6	15,0
Cdad. Valenciana	16,0	15,2	14,9
<b>TOTAL</b>	<b>15,2</b>	<b>14,9</b>	<b>14,6</b>
Asturias	15,9	14,8	14,5
Castilla y León	15,1	14,5	14,4
Castilla-La Mancha	15,2	14,8	14,4
Cantabria	15,0	14,5	14,3
Aragón	13,8	14,2	13,8
Navarra	13,2	14,2	13,8
País Vasco	14,6	14,0	13,8
Murcia	14,7	13,9	13,4
Madrid	13,2	12,9	12,7

Fuente: Ministerio de Industria, Turismo y Comercio. Informe sobre la distribución comercial en el 2005.

Otra forma de considerar el número de establecimientos comerciales de la región es a través de los datos que figuran en el Impuesto de Actividades Económicas (IAE), unos datos que no siempre coinciden con los descritos con anterioridad debido a que un mismo establecimiento comercial puede hacer uso de varias licencias por desarrollar su actividad en distintos campos. Esto explica que en la tabla 4.1.15., las cifras sean más elevadas que en la anterior (tabla 4.1.14.).

Siguiendo esta fuente, que clasifica los establecimientos según se dediquen a la comercialización de alimentación (tanto pequeños comercios tradicionales como supermercados), al comercio tradicional de no alimentación (que comprende todo lo relacionado con el vestido, calzado, hogar y el resto de actividades de no alimentación) o al comercio mixto y otros (grandes almacenes, hipermercados, almacenes populares, comercio ambulante, mercadillos, etc.), Extremadura fue en el año 2005 la segunda región española con más actividades relacionadas con el comercio alimentario por 1.000 habitantes y la primera en el ámbito del comercio mixto y otros.

**Tabla 4.1.14. Densidad comercial (medida a través del IAE)**

	Alimentación	No alimentación	Comercio Mixto y otros	Total
Andalucía	7,3	11,9	1,8	20,9
Aragón	8,8	11,5	1,9	22,3
Asturias	8,7	11,9	2,0	22,6
Baleares	6,9	15,9	1,8	24,6
Canarias	6,3	13,0	3,4	22,7
Cantabria	9,9	11,7	2,2	23,8
Castilla y León	8,9	11,6	2,0	22,6
Castilla-La Mancha	7,9	12,0	2,4	22,3
Cataluña	8,2	12,4	1,4	21,9
Cdad. Valenciana	7,7	12,0	1,7	21,4
<b>Extremadura</b>	<b>10,2</b>	<b>11,9</b>	<b>3,7</b>	<b>25,8</b>
Galicia	7,2	13,0	2,0	22,2
Madrid	4,9	10,1	1,0	16,0
Murcia	6,7	11,2	1,7	19,6
Navarra	10,3	12,3	2,3	24,8
País Vasco	6,8	10,3	1,1	18,2
La Rioja	9,6	13,5	1,5	24,6
Ceuta	7,4	13,6	2,3	23,2
Melilla	9,7	14,6	3,5	27,9
<b>España</b>	<b>7,4</b>	<b>11,8</b>	<b>1,8</b>	<b>21,0</b>

Fuente: Ministerio de Industria, Turismo y Comercio. Informe sobre la distribución comercial en el 2005.

Aunque el comercio minorista es un sector tradicional, su desarrollo adquiere en Extremadura un especial interés por la función social que supone los puestos de trabajo que crea esta actividad. Concretamente, según datos del Ministerio de Industria y Comercio, por cada 1.000 habitantes en 2005, 37 eran ocupados en el comercio minorista, 15 de los cuales estaban afiliados como trabajadores autónomos.

► *Calle comercial de Badajoz.*



DIARIO HOY

La ciudad de Badajoz constituye uno de los ejemplos que mejor demuestran el desarrollo del comercio minorista en los últimos veinte años. Según el Anuario Económico de España 2006, elaborado por la Caixa, la ciudad pacense se encuentra dentro de las 32 áreas comerciales<sup>57</sup> más importantes de España.

Siendo su población de 143.019 habitantes, el resto del área donde ejerce su influencia comercial triplica esta cifra hasta alcanzar los 424.068. Con

<sup>57</sup> Espacio geográfico formado por el conjunto de municipios cuya población se siente atraída comercialmente por el municipio de mayor equipamiento comercial de la zona, que constituye su núcleo central o cabecera.



estos datos, Badajoz ocupa el puesto 24 en el ranking de las 75 áreas comerciales de España, y el 11 si tenemos en cuenta la atención relativa<sup>58</sup> del municipio.

Las ferias comerciales que se organizan cada año en la región suponen un impulso para el comercio minorista, ofreciendo un escaparate para los productos extremeños, sobretudo los agrícolas y ganaderos. En la actualidad son más de 50, algunas de ellas con especial importancia a nivel nacional e internacional, como es la tradicional Feria Ganadera de Zafra.

<sup>58</sup> Relación entre el número de habitantes del resto del área y el de la población de cabecera.



➤ *Feria Internacional Ganadera de Zafra. Dirección General de Turismo. Junta de Extremadura.*

Las Denominaciones de Origen suponen un apoyo fundamental para el comercio de los productos agroalimentarios extremeños. Hoy en día, son consideradas como un instrumento muy útil de promoción y valorización de los recursos locales, contribuyendo además a los objetivos de cualquier estrategia de desarrollo rural.

La calidad es uno de los elementos que más influye en el comportamiento del consumidor, especialmente si nos referimos a los productos alimenticios. Al interés por la calidad se suma la preocupación en el mercado por los recientes problemas sanitarios en distintas producciones agrícolas y ganaderas, y la aparición de productos procedentes de la mejora genética que originan cierta incertidumbre. En este contexto, las Denominaciones de Origen ofrecen la garantía de seguridad alimentaria y la confianza que el consumidor exige.

Extremadura apuesta fuerte por esta búsqueda de calidad, por ello, ha puesto en marcha las acciones necesarias para reconocer y proteger sus Denominaciones de Origen, porque hay que tener en cuenta que éstas no se “crean” ni “surgen” espontáneamente, sino que siempre han existido y son el resultado del saber hacer de generaciones de productores y transformadores.

Extremadura cuenta actualmente con diez Denominaciones de Origen Protegidas y dos Indicaciones Geográficas Protegidas, así como otras cuatro compartidas con otras Comunidades Autónomas: Guijuelo, Jamón de Huelva, Cava y Carne de Ávila.

**Tabla 4.1.15. Denominaciones de origen extremeñas**

Denominación de Origen	Fecha de la Orden (1)	Empresas acogidas (2)
Dehesa de Extremadura	1987	1.645
Miel Villuercas-Ibores	1987	284
Pimentón de la Vera	1989	667
Queso de la Serena	1991	134
Queso Ibores	1994	102
Cereza del Jerte	1995	3.718
Cordero de Extremadura (3)	1995	390
Ribera del Guadiana	1996	3.561
Gata-Hurdes	1997	13
Aceite Monterrubio	1997	10
Ternera de Extremadura (3)	1997	487
Torta del Casar	1999	60

(1) Correspondiente a la fecha de la Orden mediante la cual se reconoce provisionalmente la D.O. A partir de 1992, la competencia para el reconocimiento y registro de Denominaciones de Origen pasa a ser de la Comisión Europea, otorgando el Estado Miembro la autorización o reconocimiento provisional con carácter previo. En la actualidad tan sólo “Cordero de Extremadura” y “Miel Villuercas-Ibores” se encuentran pendientes de incluirse en el Registro Comunitario, aunque están en un avanzado estado de tramitación.

(2) Comprende tanto explotaciones como empresas elaboradoras.

(3) El Cordero y Ternera de Extremadura son IGP (Indicaciones Geográficas Protegidas).

Fuente: Información obtenida de la Dirección General de Comercio, Consejería de Economía y Trabajo de la Junta de Extremadura.

La característica más importante de las denominaciones propias es el ritmo de crecimiento que registran, mucho más si tenemos en cuenta su juventud. Dehesa Extremadura, Torta del Casar, Pimentón de la Vera y Cereza del Jerte son los ejemplos más significativos.

“Dehesa de Extremadura” es la denominación más antigua de Extremadura. Su crecimiento en apenas 15 años ha sido espectacular, convirtiéndose en la D.O. con mayor producción regional: alcanza el 38,8% del total de la producción de las D.O. extremeñas. Su peso relativo en el conjunto nacional es bastante significativo, representando el 19% de la producción total de las denominaciones de jamón españolas, con una comercialización similar a la media de las otras cinco existentes.



► Productos con D.O. extremeña. Dirección General de Comercio. Junta de Extremadura.

**Tabla 4.1.16. D.O. Dehesa de Extremadura**

	1990	2005	Crecimiento
Ganaderías	165	1.764	969,1%
Industrias de elaboración	23	92	300,0%
Animales sacrificados	2.884	39.259	1.261,3%
Número de piezas (jamones y paletas)	5.768	152.120	2.537,3%

Fuente: Información obtenida de la Dirección General de Comercio, Consejería de Economía y Trabajo de la Junta de Extremadura.



En tan sólo tres años, y gracias a la calidad y exclusividad de su sabor, y a la promoción llevada a cabo mediante una exitosa campaña de marketing, la Torta del Casar ha conseguido convertirse en un producto característico, con un peso en la producción total de las D.O. extremeñas de un 7,68%. Tal ha sido el éxito alcanzado que incluso se ha autolimitado su producción para evitar efectos no deseados por los cambios bruscos en el mercado.



► D.O. Dehesa de Extremadura. Dirección General de Comercio. Junta de Extremadura.

**Tabla 4.1.17. D.O. Torta del Casar**

	2002	2005	Crecimiento
Ganaderías	39	58	48,7%
Cabezas de ganado	19.100	25.300	32,5%
Industrias de elaboración	8	12	50,0%
Producción Certificada (kg)	156.000	332.331	113,0%

Fuente: Información obtenida de la Dirección General de Comercio, Consejería de Economía y Trabajo de la Junta de Extremadura.

La Indicación Geográfica Protegida “Ternera de Extremadura” vino, en mitad de la segunda crisis de la encefalopatía espongiforme bovina<sup>59</sup>, a proteger las producciones regionales de bovino autóctono (razas Retinta, Avileña-Negra Ibérica, Morucha, Blanca cacereña, Berrendas) y sus cruces comerciales (normalmente con charolés y limusín), basándose sobre todo en los sistemas extensivos de producción de la región. En tres años de campaña los resultados han sido asombrosos, registrando un ritmo de crecimiento muy importante.

**Tabla 4.1.18. I.G.P. Ternera de Extremadura**

	2002	2005	Crecimiento
Ganaderías	165	410	148,5%
Cebaderos	68	258	279,4%
Industrias	6	13	116,7%
Canales	39	7.143	18.215,4%
Producción Certificada (kg)	10.265	2.009.336	19.474,6%

Fuente: Información obtenida de la Dirección General de Comercio, Consejería de Economía y Trabajo de la Junta de Extremadura.

El Pimentón de la Vera y la Cereza del Jerte son dos de nuestras Denominaciones de Origen de mayor tamaño en cuanto a volumen de comercialización a nivel nacional.

El Pimentón de la Vera es la Denominación de Origen más representativa de su categoría de producto. En 2003 representó el 91% de la producción comercializada de condimentos por las D.O. nacionales. Su calidad ha sido reconocida además por la Unión Europea otorgándole la calificación de Producto Protegido.

<sup>59</sup> Enfermedad comúnmente conocida como “vacas locas”.

**Tabla 4.1.19. Volumen de comercialización de las D.O.P. de condimentos y especias en 2003**

	Comercialización (Tm)	Peso relativo
Azafrán de la Mancha	0,31	0,02%
Pimentón de la Vera	1.301	91,41%
Pimentón de Murcia	122	8,57%
<b>Total</b>	<b>1.423</b>	

Fuente: Ministerio de Agricultura, Pesca y Alimentación.

La Cereza del Jerte también se sitúa como la denominación de origen con mayor comercialización en su categoría. El volumen de ventas de su producción prácticamente es seis veces mayor que el de la otra denominación existente: Montaña de Alicante.

**Tabla 4.1.20. Volumen de comercialización de las D.O.P. de cerezas en 2003**

	Comercialización (Tm)	Peso relativo
Cereza del Jerte	5.892	85,44%
Cerezas de la Montaña de Alicante	1.004	14,56%
<b>Total</b>	<b>6.896</b>	

Fuente: Ministerio de Agricultura, Pesca y Alimentación.

**Gráfico 4.1.40. PORCENTAJE DE PRODUCCIÓN SOBRE EL TOTAL DE LAS DOP EXTREMEÑAS**

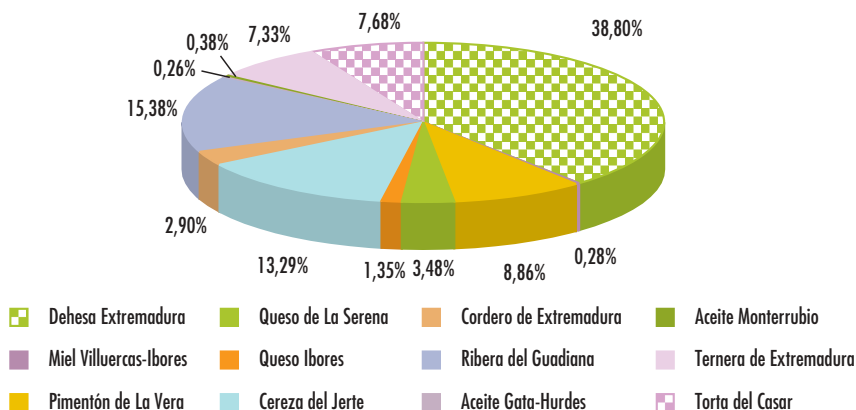

Fuente: "Las Denominaciones de Origen en Extremadura. Una apuesta por la calidad", María del Mar García Galán, Antonio Chamorro Mera y Víctor Valero Amaro. Boletín Económico ICE, Ministerio de Industria, Turismo y Comercio.



## Mercado de trabajo en el sector servicios

La **población activa** de este sector es la que más se ha incrementado en el período 1984-2006, un 96,2%. En valores absolutos, esto se traduce en 131.675 activos más en el sector, y en un incremento del peso de los mismos en relación con los activos totales del mercado de trabajo extremeño. Aumentan tanto los ocupados como los parados, pero los últimos con menor intensidad.

**Gráfico 4.1.41. DISTRIBUCIÓN DE LA POBLACIÓN ACTIVA EN EL SECTOR SERVICIOS. EXTREMADURA 1984-2006**  
(miles de personas)

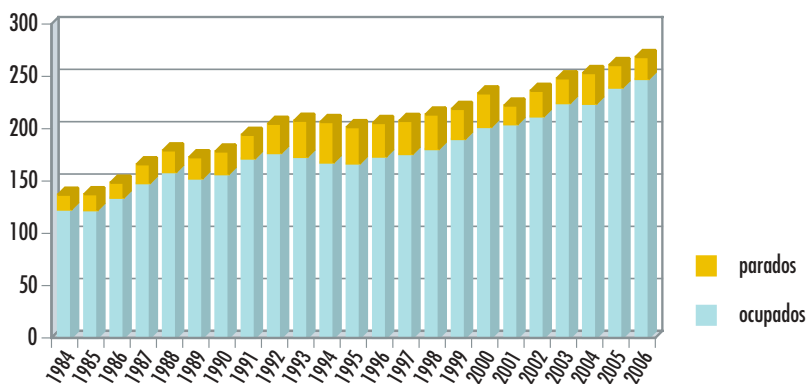

Fuente: Elaboración propia a partir de datos de la EPA. INE.

La **ocupación** del sector aumenta en más del 100%, de 122.000 ocupados en 1984 a 247.630 en 2006. Esto se refleja en un incremento del peso de la ocupación terciaria en el total de ocupados de la economía extremeña, del 45% al 62%.

En relación a los **parados**, la dinámica seguida también es la de incremento, pasando de 14.230 desempleados en el sector en 1984 a 20.950 en la actualidad. Este acrecentamiento no se refleja en la tasa de paro, ya que el aumento producido por los activos, debido sobre todo al incremento en la ocupación, hace que disminuya del 10,3% al 7,8% en 2006.

**Tabla 4.1.21. Mercado de trabajo en el sector servicios. Extremadura**

	1984 (miles)	2006 (miles)	Variaciones 1984-2006	
			Absolutas (miles)	Relativas (%)
Activos	136,9	268,55	123,98	90,5
Ocupados	122,68	247,63	116,68	95,1
Parados	14,23	20,95	7,3	51,3
Tasa de paro	10,39%	7,80%		

Fuente: Elaboración propia a partir de datos de la EPA. INE.

## Conclusiones

- Extremadura sigue la senda del crecimiento de las sociedades avanzadas gracias al proceso de terciarización de su economía. El sector servicios se ha convertido en el protagonista tanto en producción como en empleo, representando más del 60% del Valor Añadido Bruto. Este mayor grado de relevancia del sector ha venido acompañado de un aumento de la productividad, pasando el producto por empleado de 12,1 miles de euros en 1985 a 38,6 en 2004. El sector privado es el que por su naturaleza registra una mayor productividad dentro del sector.
- Las mejoras en infraestructuras de transporte y la apuesta por convertir a Extremadura en una "Sociedad de Información" han influido en el desarrollo de actividades como el comercio, transporte, telecomunicaciones e informática.
- Por ramas de actividad, destacan la actividad comercial, los servicios inmobiliarios y empresariales y los servicios públicos, que representan un 47,3% de la producción total.
- En los últimos años el subsector turístico se ha dinamizado aprovechando la notable expansión que el turismo está teniendo en el resto de España:
  - Entre 1998 y 2004 las agencias de viajes se han multiplicado por tres, los restaurantes han aumentado un 19%, y un 60% el número de establecimientos hoteleros.
  - El año 2006 ha sido el mejor para el turismo extremeño. El número de visitantes ha sido de 1.109.317 (104.234 más que en 2005) y el número de pernoctaciones ha superado por primera vez los dos millones, con un aumento respecto a 2005 mayor que la media nacional. A su vez, la estancia media en establecimientos hoteleros aumenta año a año, situándose en 2006 en 1,81 días, pese a que la media nacional disminuye.
  - El turismo rural también destaca por su evolución en los últimos años. Entre 2001 y 2006 el número de viajeros, pernoctaciones, alojamientos y personal empleado ha crecido más de un 200%, y casi un 300% el de plazas disponibles, duplicando el crecimiento medio nacional.

- Los Palacios de Congresos de Mérida y Badajoz (y próximamente los de Cáceres y Plasencia) ofrecen la infraestructura necesaria para acoger encuentros culturales y convenciones, posibilitando el desarrollo en Extremadura de un nuevo concepto de turismo: el turismo de congresos.
- El sector minorista ha experimentado un desarrollo importante en la región, con un crecimiento de 2000 a 2005 por encima de los niveles medios nacionales:
  - Extremadura es la Comunidad Autónoma con mayor aumento en el número de locales en los últimos cinco años, superando el 22%.
  - La densidad comercial ha mejorado notablemente: en 2000, la región se situaba en la última posición con 12 establecimientos minoristas por 1.000 habitantes, mientras que en 2005, este valor aumenta a 15 y se convierte en la cuarta CA con mayor densidad comercial.
  - Extremadura fue en el año 2005 la segunda región española con más actividades relacionadas con el comercio alimentario por 1.000 habitantes y la primera en el ámbito del comercio mixto y otros.
  - La ciudad de Badajoz constituye una de las 32 áreas comerciales más importantes de España, siendo la población total del área donde ejerce su influencia comercial de 567.087 habitantes.
- Dentro de la actividad comercial no hay que olvidar el papel fundamental que juegan las Denominaciones de Origen extremeñas, como insignia de la calidad de los productos agroalimentarios. Extremadura cuenta actualmente con diez Denominaciones de Origen Protegidas y dos Indicaciones Geográficas Protegidas. El crecimiento de su producción y venta ha sido espectacular:
  - La Dehesa de Extremadura en tan sólo 15 años (1990-2005) ha multiplicado por 10 el número de ganaderías y aproximadamente por 27 el número de piezas producidas.
  - La Torta del Casar en tres años (2002-2005) ha duplicado su producción, pasando de 39 a 58 ganaderías.
  - Ternera de Extremadura ha producido en 2005 casi 200 veces más que tres años antes.
  - La producción comercializada de Pimentón de la Vera representa el 91,41% del total de las D.O. nacionales de su categoría. En el caso de la Cereza del Jerte este porcentaje alcanza el 85,44%.
- El sector servicios es el que ha registrado el mayor crecimiento de la población activa en los últimos 20 años, pasando de absorber un 37,5% en 1984 a un 58,4% de la población activa total en el año 2006. El número de ocupados en el mismo período ha aumentado más del 100% hasta situarse en 247.630 en 2006. Este crecimiento ha sido más intenso que el del número de parados, de forma que la tasa de paro ha disminuido del 10% al 7,8%.

## • SUBSISTEMA FINANCIERO

El Subsistema Financiero extremeño, integrado por aquellas instituciones financieras<sup>60</sup> con presencia directa en la Comunidad Autónoma, ha sido uno de los pilares básicos en los que se ha venido apoyando la notable evolución que se ha producido en Extremadura en las dos últimas décadas.

Las Entidades que conforman este Subsistema Financiero, y más concretamente aquellas que integran el sistema crediticio, no solamente han forjado un necesario cambio interno imprescindible para su propio devenir, sino que han colaborado muy activamente en el positivo cambio que se ha producido en la región tanto en los aspectos económicos como en los estrictamente sociales.

Así y desde el punto de vista interno, las Entidades de Crédito con presencia en la región han pasado de ser unas instituciones básicamente pasivas, estáticas, donde su primer y gran objetivo era captar el ahorro regional, a ser instituciones abiertas, dinámicas y activas, donde el cliente, que ya no es meramente un sujeto ahorrador, pasa a ser el núcleo de todas sus actividades.

Con este profundo cambio interno, estas Entidades de Crédito, tanto las que han estado aquí desde hace tiempo como las que han ido llegando en los últimos años, han dado respuesta a las demandas financieras de los ciudadanos, del sistema productivo extremeño y de las Administraciones Públicas, con efectos muy positivos.

A continuación reflejamos algunos de los datos financieros más significativos de la presencia de las Entidades de Crédito que integran el subsistema financiero en Extremadura.

El número de **Entidades de Crédito** con oficina operativa abierta en el territorio de la región ha variado sensiblemente, pasando de las 26 entidades en 1990 a las actuales 35, lo que supone un incremento de más del 34%.

Sin embargo esta variación ha sido dispar atendiendo al tipo de Entidad de Crédito:

- Los Bancos, a pesar de variaciones durante el período con un máximo de 26 entidades en el año 1993, han mantenido su presencia con 20 entidades en 2005, el mismo número que había en 1990.
- Las Cooperativas de Crédito pasaron de 3 a 2 a finales de los ochenta, y en esa cifra se han mantenido hasta ahora.
- Las Cajas de Ahorros han sido las Entidades donde se ha producido una destacada variación con la llegada constante de nuevas Cajas a la región. Así en 1990 solamente operaban 5 Cajas y en 2005 ya son 13 y con visos de incrementar su presencia en el futuro.

<sup>60</sup> Banca, Cajas de Ahorro y Cooperativas de Crédito.

En cuanto a las Entidades que operan en la región es preciso resaltar el hecho de que dos Cajas de Ahorros (Caja Badajoz y Caja Extremadura), dos Cooperativas de Crédito (Caja Rural de Almendralejo y Caja Rural de Extremadura) y un Banco centenario (Banca Puyo, el más antiguo de España), tienen su domicilio social en la región, esto es, pueden considerarse como plenamente extremeños, aunque últimamente su actividad ya no se desarrolle íntegramente en territorio regional.

Los **depósitos** en Extremadura al finalizar el año 2005 se situaron en 12.464 millones de euros. Esta cifra supone el 1,29% del total nacional.

**Gráfico 4.1.42. EVOLUCIÓN DE LOS DEPÓSITOS EN EXTREMADURA (miles de euros)**

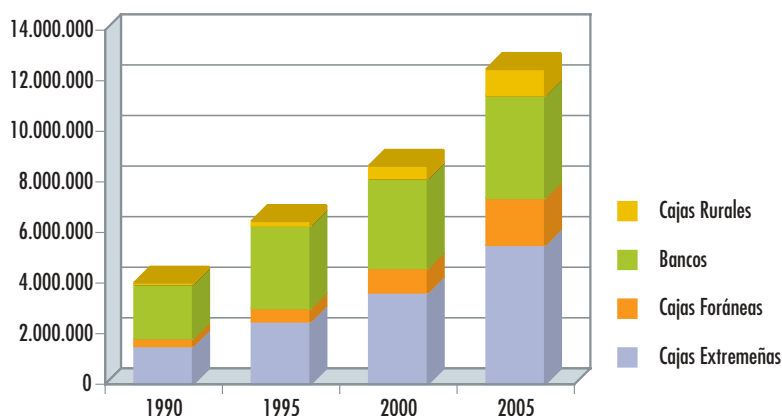

Fuente: Información facilitada por el Servicio de Política Financiera de la Consejería de Economía y Trabajo.

Un análisis de su evolución en un horizonte temporal más amplio pone de manifiesto que:

- En el período 2000-2005 se han incrementado más de un 44,22%.
- De 1995 a 2005 se han incrementado un 93%. Esto supone que prácticamente se han doblado.
- En los últimos quince años se han triplicado.

En relación con los **créditos**, éstos alcanzan al finalizar el año 2005 la cifra de 15.682 millones de euros, que representa el 1,32% del total de crédito concedido en España.



Si estudiamos el comportamiento de la Inversión Crediticia en los últimos años, se observa que:

- En el período 2000-2005 años se ha incrementado un 102%. Esto es, la inversión crediticia en la región se ha duplicado.
- De 1995 a 2005 se ha incrementado un 289%.
- En los últimos quince años se ha multiplicado por algo más de siete.

**Gráfico 4.1.43. EVOLUCIÓN INVERSIÓN CREDITICIA EN EXTREMADURA (miles de euros)**

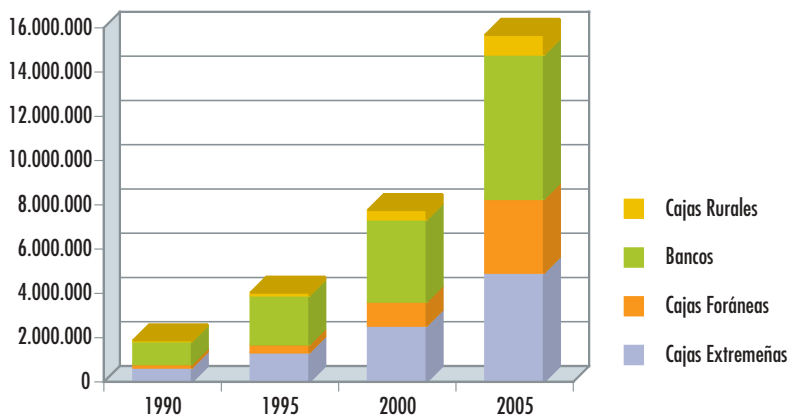

Fuente: Información facilitada por el Servicio de Política Financiera de la Consejería de Economía y Trabajo.

A finales del año 2005 la **relación créditos/depósitos** en Extremadura se ha situado en 125,8%. Desde finales del año 2003 el ratio es mayor que uno, esto significa que la inversión crediticia que realizan los extremeños y sus empresas supera a los depósitos que mantienen en las Entidades de Crédito que operan en la región. La evolución en los últimos años ha sido sobresaliente, pasando del 46,8% en 1990 al 125,8% en 2005.

**Gráfico 4.1.44. EVOLUCIÓN DE LOS CRÉDITOS Y DEPÓSITOS EN EXTREMADURA (miles de euros)**

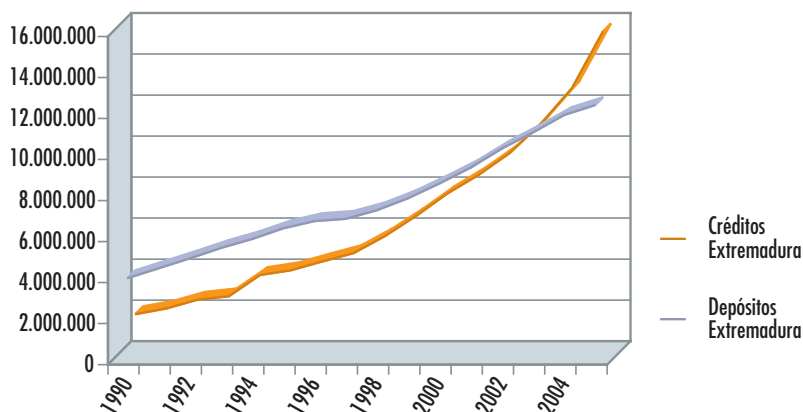

Fuente: Información facilitada por el Servicio de Política Financiera de la Consejería de Economía y Trabajo.

A finales del año 2005 las **oficinas** del sistema bancario en Extremadura alcanzaban el número de 1.161, con un incremento en los últimos quince años del 24% (19% en España).

Este crecimiento se ha producido en Cajas de Ahorros, tanto regionales como nacionales —en este caso con un incremento muy notable— y en Cajas Rurales regionales. Por su parte los Bancos han reducido el número de oficinas, en un efecto reajuste provocado por las fusiones en el entorno de los dos grandes Bancos.

El número global de **empleados** del sector bancario en la región se ha mantenido en los últimos años, al contrario de lo ocurrido en España, donde se produce un descenso hasta el año 2003, año en el que se registra un cambio de tendencia.

**Tabla 4.1.22. Evolución del número de empleados del sector bancario**

	Extremadura	España
1998	4.615	247.685
2002	4.624	243.677
2004	4.652	254.414

Fuente: Servicio de Política Financiera de la Consejería de Economía y Trabajo.

Sin embargo el análisis en nuestra región es muy dispar según si introducimos o no a los Bancos:

- los Bancos en la región, efecto básicamente de las fusiones, vienen perdiendo empleados año tras año.
- las Cajas de Ahorro y las Cajas Rurales han aumentado significativamente su empleo.

Es importante reseñar el **compromiso social** del subsistema financiero extremeño con la región, especialmente notable por el lado de las Cajas de Ahorros a través de su Obra Social, que se ha visto impulsado con la entrada en vigor del Impuesto sobre Depósitos de las Entidades de Crédito en el año 2002, cuyo gran objetivo era y es, no tanto el recaudatorio, sino el potenciar la implicación de las Entidades de Crédito en la región, objetivo que a la vista de los resultados parece que se está consiguiendo en gran medida.

**Gráfico 4.1.45. INVERSIÓN TOTAL EN OBRA SOCIAL EN EXTREMADURA 1990-2005 (miles de euros)**

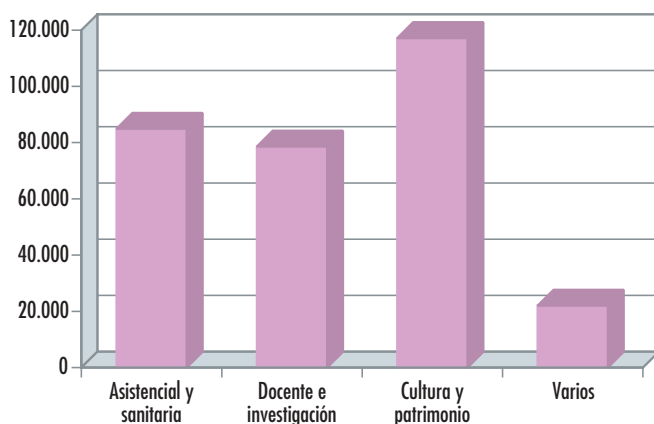

Fuente: Información facilitada por el Servicio de Política Financiera de la Consejería de Economía y Trabajo.

La Obra Social es el mayor exponente del compromiso social de unas Entidades de Crédito, en este caso las Cajas de Ahorros, con la sociedad y el territorio en el que se desenvuelven. Se concibe como un compromiso, libremente adoptado y, firmemente impulsado en nuestra región por la Administración Autónoma, entre estas Entidades y los ciudadanos con el objetivo de contribuir al progreso social.

La Junta de Extremadura, firme defensora de la Obra Social de las Cajas de Ahorros fue pionera al ampliar las áreas de actuación de la misma y en implicar a las Cajas foráneas en este objetivo.



**Gráfico 4.1.46. DISTRIBUCIÓN DEL PRESUPUESTO DE OBRA SOCIAL DE LAS CAJAS EXTREMEÑAS**

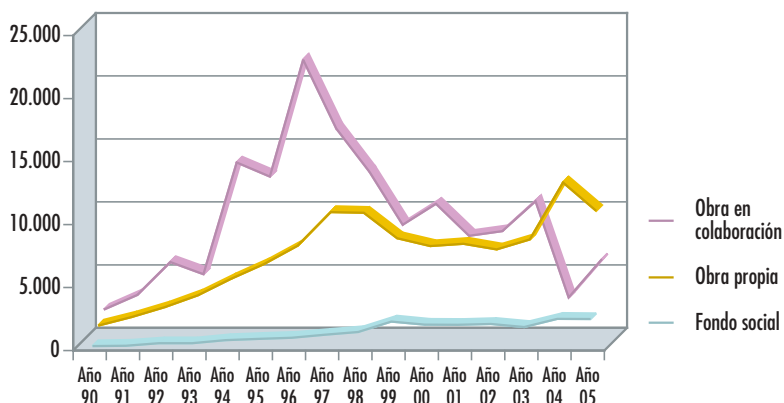

Fuente: Información facilitada por el Servicio de Política Financiera de la Consejería de Economía y Trabajo.

Las Cajas de Ahorros en la región han incrementado notablemente su dotación a la Obra Social. En 1990 se destinaron alrededor de 3,5 millones de euros y en 2005 más de 25 millones. En los últimos quince años la aportación supera los 275 millones de euros, de los que aproximadamente el 90% proceden de las dos Cajas con domicilio social en Extremadura –Caja Badajoz y Caja Extremadura—. Este importante volumen de recursos se ha distribuido de forma dispar entre las tradicionales líneas de áreas de actuación (sanidad, cultura y educación) a las que se han sumado nuevas iniciativas surgidas para responder a las nuevas demandas sociales (medio ambiente, nuevas tecnologías y sectores emergentes).

**Gráfico 4.1.47. OBRA SOCIAL. DISTRIBUCIÓN DE RECURSOS DESTINADOS POR ÁREAS 1990-2005**

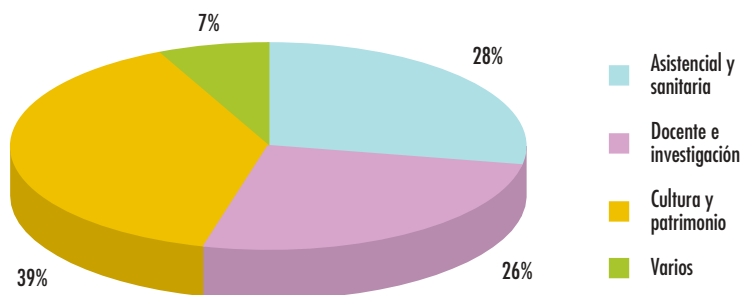

Fuente: Información facilitada por el Servicio de Política Financiera de la Consejería de Economía y Trabajo.

La Administración extremeña ha tenido desde los inicios de la etapa autonómica una enorme preocupación por el desarrollo del sistema financiero regional en general y por el sistema crediticio en particular, consciente de la enorme trascendencia de ambos. Como prueba fehaciente de ello ha propulsado, allí donde tenía competencias (Cajas de Ahorros, Cooperativas de Crédito) un desarrollo legislativo coherente y abierto; y donde no podía llegar legislativamente, ha propulsado constantes colaboraciones y acuerdos (Convenio financiación integral, etc.). Todo lo cual ha contribuido a que en Extremadura se cuente con un Sistema Crediticio muy estructurado y eficiente, que es capaz de responder a las demandas que los ciudadanos le plantean y de liderar las iniciativas que se proponen.

Las políticas económicas del gobierno regional han sido motivadoras y potenciadoras del encuentro entre el ahorro regional y la inversión crediticia, alcanzando el objetivo de que el ahorro extremeño se invierta en Extremadura. (ratio crédito/depositos mayor que 1). Así la Administración Autónoma:

- En sus actividades y actuaciones (endeudamiento, convenios, etc.) siempre ha estado abierta a todo el sistema financiero.
- Ha aprobado y favorecido los procesos de innovación y cambios tecnológicos en el sector, al tiempo que la calificación y profesionalización de sus recursos humanos.
- Ha propulsado la canalización del ahorro extremeño hacia la inversión productiva en la región en orden a fomentar la creación de empleo y el crecimiento económico, a través de la participación en Sociedades de desarrollo regional, en Sociedades de Capital riesgo y en Convenios y financiación de actividades y sectores productivos.
- Ha transmitido garantías y normalidad jurídica al sector mediante la regulación sobre Cajas y Cooperativas, apoyo a la creación de SGR, etc.
- Ha trabajado en pos de apoyar la no “exclusión financiera”, tanto geográfica-territorial (muy importante en una región tan extensa y con población tan diseminada), como personal.
- Ha promovido políticas de apoyo a los inmigrantes y sectores desfavorecidos (microcréditos, etc).

En definitiva, desde la Junta de Extremadura se ha trabajado para que la sociedad extremeña cuente con un sistema financiero eficiente y dinámico que contribuya activamente al desarrollo regional. En este sentido es preciso resaltar por su amplitud, magnitud<sup>61</sup> y por sus fuertes implicaciones, directas e indirectas en el sistema productivo extremeño, el denominado “*Convenio de Financiación*”

<sup>61</sup> Están implicadas la totalidad de las Entidades que operan en la región y se aportan cientos de miles de euros.

*Integral a los Sectores Productivos y Estratégicos de la actividad económica regional*”, cuyo objetivo es definir los términos de colaboración entre la Junta de Extremadura y las Entidades de Crédito firmantes para la financiación de los Sectores productivos y estratégicos de la actividad económica regional. El último convenio, que es el cuarto, firmado en mayo de 2004 fue formalizado por 29 Entidades de Crédito que aportaban más de 3.400 millones de euros a la actividad productiva regional, distribuidos en diversas líneas de financiación.

Otro tipo de colaboración a reseñar es la que en estos momentos mantienen cuatro Entidades de Crédito y la Junta de Extremadura junto a PYMEs de la región, como socios protectores y partícipes respectivamente, de la Sociedad de Garantías Extremeña de Avaluos, Extraval.

## Conclusiones

En definitiva se puede afirmar que el Subsistema Financiero en Extremadura:

- Ha consolidado e incrementado su presencia en la región, al tiempo que ha modernizado sus instalaciones y sus actividades, acomodándose a las nuevas formas y modos de actuación y gestión con que operan en el resto de España.
  - Ha crecido ligeramente el empleo en el sector (0,8% entre 1998 y 2004), a pesar de los efectos de una importante evolución tecnológica y de fuertes concentraciones como las llevadas a cabo en torno a los dos grandes bancos nacionales con mayor implantación en la región.
  - Ha incrementado la presencia del sector en la región con un aumento constante del número de oficinas (24% en los últimos quince años) y con proyectos firmes de expansión futura.
- Lleva su actividad a prácticamente todos los rincones de la región pues a través principalmente de las Cajas de Ahorros y Cajas Rurales, existen oficinas y colaboradores en la mayoría de los municipios extremeños, por pequeños que sean.
- Ha acompañado a la región en los últimos años en su camino de crecimiento y desarrollo.
- Desde finales de 2003, la inversión crediticia en Extremadura supera al volumen de depósitos que los ciudadanos y las empresas extremeñas mantienen en las Entidades de Crédito que operan en la región. En 1990 la ratio créditos/depósitos era del 46,8%, quince años después es del 125,8%.
- El sistema financiero español es considerado, con razón, como uno de los más solventes y avanzados de nuestro entorno y el subsistema financiero extremeño está plenamente integrado en el nacional, con similares características.

## 2. Tejido y dinámica empresariales

### • TEJIDO EMPRESARIAL

Una vez estudiada la composición de la estructura productiva extremeña, el paso inmediatamente posterior consiste en analizar los rasgos definitorios del colectivo de empresas que dan sustento a la misma, es decir, la composición y evolución del tejido empresarial extremeño.

A lo largo de los últimos seis años el número de empresas ubicadas en Extremadura se ha incrementado en más de un tercio, pasando de 46.501 en 1999 a 63.084 en 2006, según los datos del Directorio Central de Empresas (DIRCE) del Instituto Nacional de Estadística (INE). El hecho de haber crecido por encima de la media española (35,7% para Extremadura y 26% en España) ha permitido que el peso relativo de las empresas extremeñas en el conjunto nacional pase del 1,85% al 1,99% o, lo que es lo mismo, de cada 1.000 empresas españolas 18,5 eran extremeñas en el año 1999 y 19,9 en el año 2006.

Así mismo, y al haber aumentado el número de empresas en una proporción muy superior a la población, la densidad empresarial<sup>62</sup>, pese a seguir siendo inferior a la media española, ha subido en estos años de manera considerable. Como puede observarse en el gráfico 4.2.1 ha pasado de 43,3 empresas por cada 1.000 habitantes a 58,2 empresas en 2006, reduciéndose el diferencial existente con España.

Gráfico 4.2.1 DENSIDAD EMPRESARIAL

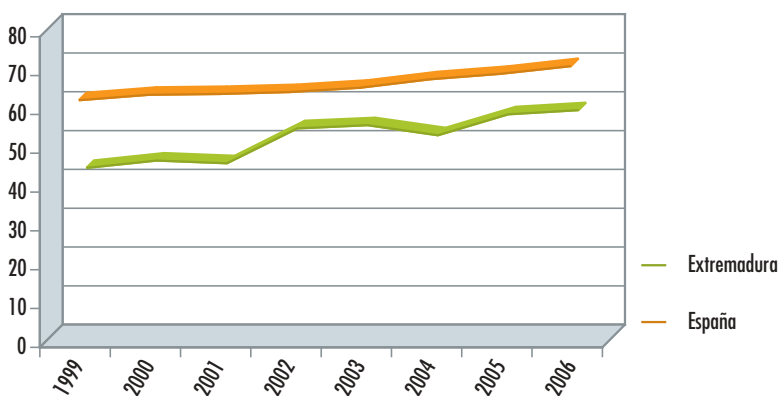

Fuente: INE. Directorio Central de Empresas (DIRCE).

<sup>62</sup> Número de empresas por cada 1.000 habitantes.



Si pasamos ahora a analizar el número de empresas extremeñas en función de su tamaño (Gráfico 4.2.2) se observa que más de la mitad no tienen asalariados (54%). Otro 41,4% son microempresas (de 1 a 9 empleados) y las pequeñas empresas (de 10 a 49 asalariados) representan un 4,1% del tejido empresarial extremeño. Por último, las medianas y grandes empresas (con más de 50 personas en nómina) representan un 0,5%, unos datos que no han variado demasiado en los últimos años y que se asemejan bastante a las cifras para el conjunto del país.

**Gráfico 4.2.2. Nº DE EMPRESAS POR ESTRATO DE ASALARIADOS EXTREMADURA**

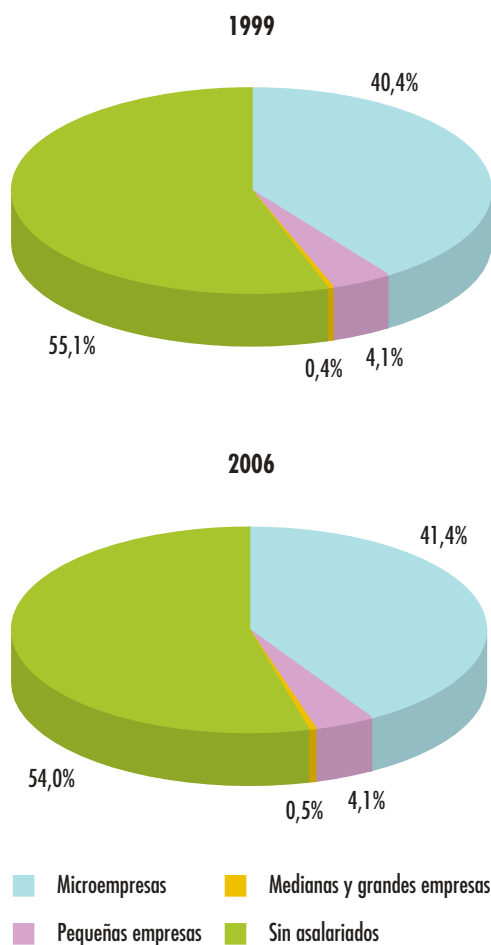

Fuente: INE. Directorio Central de Empresas (DIRCE).



**Gráfico 4.2.3. VARIACIÓN DEL NÚMERO DE EMPRESAS SEGÚN SU TAMAÑO. EXTREMADURA**

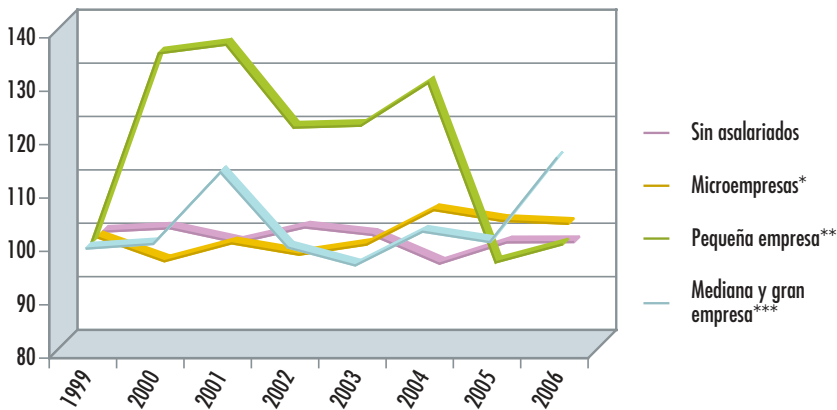

\* Microempresas: desde 1 a 9 asalariados.

\*\* Pequeña empresa: de 10 a 49 asalariados.

\*\*\* Mediana y gran empresa: más de 50 asalariados.

Fuente: INE. Directorio Central de Empresas (DIRCE).

En cuanto a su evolución en el tiempo, que también discurre pareja a la del resto del país, los mayores crecimientos entre 1999 y 2006 se han registrado en el caso de las medianas y grandes empresas, cuyo número aumentó un 58,9% seguidas, por este orden, de las microempresas, las pequeñas empresas y las empresas sin asalariados (Tabla 4.2.1 y Gráfico 4.2.3).

Fijándonos exclusivamente en las empresas con asalariados, las que han registrado un mejor comportamiento son aquellas que tienen de 500 a 999 asalariados, que han crecido un 166,7%. Les siguen las que cuentan con un número de trabajadores entre 100 y 199 (con un aumento del 105,6%). Así mismo, las empresas que tienen entre 1.000 y 4.999 empleados se han duplicado en el período (Tabla 4.2.1).

**Tabla 4.2.1. Número de empresas por estrato de asalariados**

	1999	2006	Variación 1999-2006	
Total General	46.501	63.084	35,7%	
Sin asalariados	25.606	34.055	33,0%	
	%sobre total	55,1	54,0	
Microempresas				
	De 1 a 2	12.721	17.412	36,9%
	De 3 a 5	4.355	6.097	40,0%
	De 6 a 9	1.696	2.598	53,2%
	Total	18.772	26.107	39,1%
	%sobre total	40,4	41,4	
Pequeñas empresas				
	De 10 a 19	1.291	1.722	33,4%
	De 20 a 49	623	868	39,3%
	Total	1.914	2.590	35,3%
	%sobre total	4,1	4,1	
Medianas y grandes empresas				
	De 50 a 99	141	215	52,5%
	De 100 a 199	36	74	105,6%
	De 200 a 499	28	33	17,9%
	De 500 a 999	3	8	166,7%
	De 1.000 a 4.999	1	2	100,0%
	De 5.000 ó más	0	0	
	Total	209	332	58,9%
	%sobre total	0,4	0,5	

Fuente: INE. Directorio Central de Empresas (DIRCE).

**Gráfico 4.2.4. EMPRESAS SEGÚN SU FORMA JURÍDICA  
EXTREMADURA**

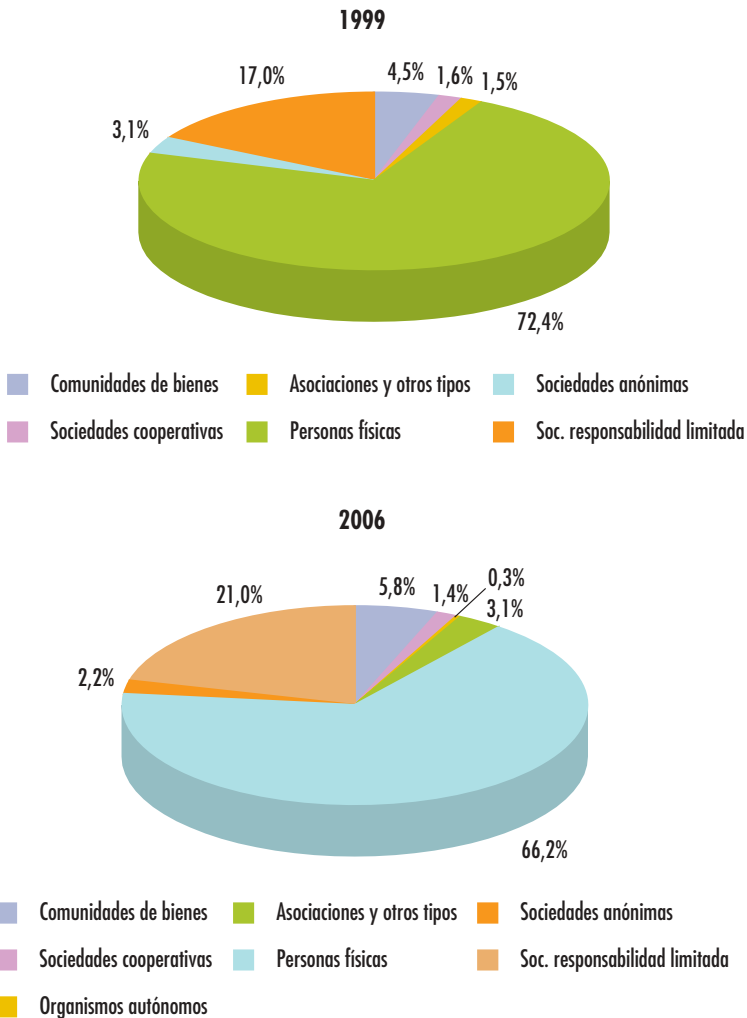

Fuente: Elaboración propia a partir de los datos del DIRCE. INE.

Si se analiza la composición de las empresas extremeñas atendiendo a su condición jurídica (Gráfico 4.2.4) podemos observar que, con mucha diferencia, las empresas con un mayor peso tanto en el conjunto de la región como del país son las creadas por personas físicas.

Por lo que se refiere a la evolución de las empresas extremeñas según este mismo criterio (Tabla 4.2.2), los mayores incrementos han sido los experimentados por parte de las "Asociaciones y otros tipos" que crecieron un 183,7% entre

1999 y 2006. A continuación se situaron las “comunidades de bienes”, cuyo número se elevó a lo largo de estos años un 74,4% y las “sociedades de responsabilidad limitada” (que aumentaron un 72,7%).

**Tabla 4.2.2. Número de empresas por condición jurídica**

	Extremadura			España		
	1999	2006	variación 2006/1999	1999	2006	variación 2006/1999
Total	46.501	63.084	35,7%	2.518.801	3.174.393	26,0%
Sociedades anónimas	1.419	1.368	-3,6%	133.410	117.441	-12,0%
Soc. de responsabilidad limitada	7.717	13.330	72,7%	559.483	992.658	77,4%
Sociedades colectivas	2	2	0,0%	579	400	-30,9%
Sociedad comanditaria	0	0		118	98	-16,9%
Comunidad de bienes	2.082	3.632	74,4%	71.809	102.592	42,9%
Sociedad cooperativa	728	859	18,0%	23.110	25.328	9,6%
Asociaciones y otros tipos	700	1.986	183,7%	77.263	136.286	76,4%
Organismo autónomo y otros	120	197	64,2%	5.330	8.464	58,8%
Persona física	33.733	41.710	23,6%	1.647.699	1.791.126	8,7%

Fuente: INE. Directorio Central de Empresas (DIRCE).

**Gráfico 4.2.5. NÚMERO DE EMPRESAS POR SECTOR DE ACTIVIDAD. EXTREMADURA 1999-2006**

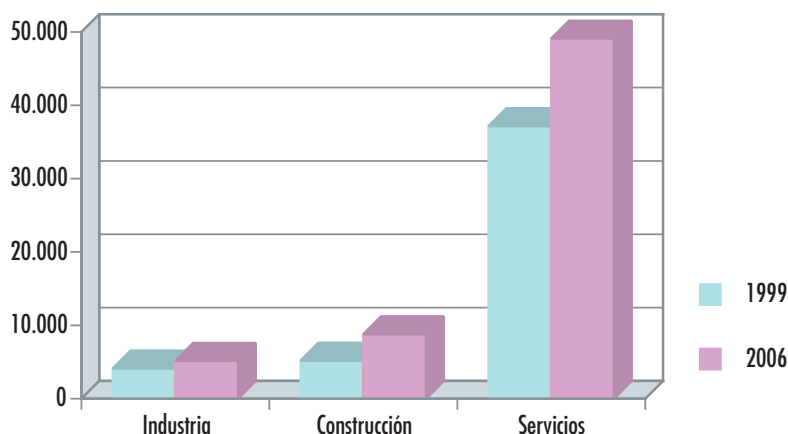

Fuente: Elaboración propia a partir de los datos del DIRCE. INE.

En cuanto a la clasificación empresarial por sectores económicos cabe destacar que, en el año 2006, aproximadamente 78 de cada 100 empresas extremeñas desarrollan su actividad en el sector terciario o de servicios, prácticamente 14 lo hacen en el sector de la construcción y 8,2 en la industria (Gráfico 4.2.5).

En relación a su evolución desde 1999, las empresas del sector de la construcción son las que más han aumentado, el 69,1%, seguidas de las de los servicios (32,1%) y las de la industria (25,4%), dinámica registrada también en el conjunto nacional. Aún así, el crecimiento experimentado por las empresas extremeñas ha sido superior en todos los sectores al observado a nivel nacional.

**Tabla 4.2.3. Número de empresas por sectores económicos, según su actividad principal. Extremadura**

	1999		2006		Variación 2006/1999	
	Extremadura	España	Extremadura	España	Extremadura	España
Industria	4.127	237.782	5.177	242.310	25,4%	1,9%
Construcción	5.196	271.616	8.785	448.446	69,1%	65,1%
Servicios	37.178	2.009.403	49.122	2.483.637	32,1%	23,6%
TOTAL	46.501	2.518.801	63.084	3.174.393	35,7%	26,0%

Fuente: INE. Directorio Central de Empresas (DIRCE).

### Uso de TIC y comercio electrónico por las empresas extremeñas

Como ya hemos visto al analizar los hogares extremeños, las denominadas Tecnologías de la Información y Comunicación (TIC) son, hoy por hoy, elementos habituales de nuestro entorno más cercano. En el caso de las empresas, además, la generalización de su uso se ha convertido en un instrumento básico para mejorar la productividad de sus trabajadores.

En Extremadura, la práctica totalidad (el 94,3%) de las empresas contaban con ordenadores en 2004-2005, frente al 90,1% de 2002. Si analizamos estos mismos valores por sectores productivos, las proporciones son mucho mayores en el sector terciario o de servicios (98%) que en la industria y la construcción (91,5%).

Si comparamos con el resto de España cabe señalar que el porcentaje de empresas extremeñas con ordenadores sigue siendo inferior a la media nacional, si bien el diferencial entre nuestros registros y los del conjunto del país se vienen reduciendo progresivamente en los últimos años.

El mismo esquema se repite a la hora de considerar las conexiones a Internet que, en virtud de los crecimientos acumulados de los últimos años, se sitúa en las empresas de la región en un 86,1% en 2004-2005 frente al 90% a escala nacional.

Respecto a las principales utilidades que el tejido empresarial extremeño otorga a Internet destacan fundamentalmente, además de la del correo electrónico, la búsqueda de información, la obtención de servicios bancarios y financieros y la comercialización de productos (Tabla 4.2.4).

Dentro del uso que las empresas dan a Internet, la búsqueda de información era el destino más común en 2002 (el 94% de las empresas). En 2004-2005, con los datos disponibles, los usos más importantes son la obtención de servicios bancarios y financieros (cuyo porcentaje aumentaba del 78,3%, al 87,3%) y la comercialización de los productos de la empresa mediante Internet y páginas Web (con un incremento del 11,5 puntos porcentuales, siendo utilizado por el 91% de las empresas que utilizan este método para acercarse al mercado).

Es importante señalar que en el período estudiado Extremadura se sitúa por encima de la media nacional en cuanto a comercialización de productos de las empresas vía Internet.

El uso de correo electrónico ha aumentado del 67,6% en 2002 al 83,7% en la actualidad.

**Tabla 4.2.4. Uso de TIC y comercio electrónico por las empresas extremeñas (%)**

	2002				España Total
	Total	Extremadura		Servicios	
		Industria	Construcción		
Empresas con ordenadores	90,1	82,3	91,0	94,5	95,0
Empresas con conexión a Internet	74,1	63,6	72,9	81,9	81,7
Empresas con correo electrónico	67,6	60,0	64,8	74,7	76,0
Empresas con conexión a Internet que la usan para:					
Buscar información	94,0	95,8	96,8	91,1	93,2
Servicios bancarios y financieros	78,3	81,7	78,6	76,2	81,7
Comercializar los productos de la empresa	79,5	80,9	53,5	88,3	74,4

	2004-2005				España Total
	Total	Extremadura		Servicios	
		Industria y Construcción			
Empresas con ordenadores	94,3	91,5		98,0	97,4
Empresas con conexión a Internet	86,1	82,5		90,8	90,0
Empresas con correo electrónico	83,7	80,2		88,3	85,7
Empresas con conexión a Internet que la usan para:					
Servicios bancarios y financieros	87,3	83,2		92,2	90,2
Comercializar los productos de la empresa	91,0	90,0		92,0	86,6

Fuente: Encuesta de uso de TIC y Comercio Electrónico en las empresas. INE.

Por último, cabe preguntarse cómo ha contribuido la Administración al desarrollo de este tejido productivo. El apoyo institucional se ha realizado a través de tres instrumentos básicos:

- La creación de infraestructura industrial.
- El apoyo a los proyectos empresariales.
- La participación directa en el tejido empresarial mediante la empresa pública.

### Programa de infraestructuras industriales en Extremadura

Para propiciar la creación de un tejido empresarial importante en la región e impulsar el crecimiento económico se está desarrollando una red de infraestructuras de calidad sobre la que los empresarios pueden hacer realidad sus proyectos.

Este esfuerzo inversor se traduce en dos tipos de medidas: los Semilleros de Empresas (naves industriales) y los Polígonos industriales (suelo industrial) encuadradas ambas en los Planes de Empleo e Industria de la Comunidad Autónoma de Extremadura. Otra medida reciente dirigida a las PYMES, la creación de los denominados Parques Empresariales, donde se hace una oferta conjunta de naves y suelo industrial. Con ello se pretende que los empresarios encuentren una adecuada oferta de suelo industrial que haga posible la implantación de sus nuevas iniciativas en cualquier parte del territorio regional.



► *Semillero de empresas en Badajoz capital.*

DIARIO HOY

Los Polígonos Industriales se sitúan en localidades que tienen demanda de suelo industrial o expectativas de tenerla. Consiste en la creación del mismo perfectamente urbanizado y dotado de los suministros y servicios propios para el desarrollo de la actividad industrial.

**Gráfico 4.2.6. SITUACIÓN DE POLÍGONOS INDUSTRIALES EN EXTREMADURA**



Fuente: FEISA. SOFIEX.

La oferta actual se sitúa en 36 polígonos repartidos por toda la geografía regional, como puede observarse en el gráfico 4.2.6.

Los Polígonos Industriales construidos son de muy diversas superficies, adaptándose a la población y comarca en la que se ubican. Actualmente la superficie media útil es de 35.000 m<sup>2</sup>. Cada parcela cuenta con todos los servicios y suministros necesarios (agua, saneamiento, electricidad y gas natural en su caso).



Desde 1990 se han construido varios polígonos industriales en tres etapas, como se observa en la Tabla 4.2.5. El número de metros cuadrados de superficie urbanizada ha aumentado en 2.463.161,7 m<sup>2</sup> y la superficie de parcelas en venta en 524.013,5 m<sup>2</sup>.

**Tabla 4.2.5. Polígonos industriales. Extremadura**

	Superficie Urbanizada (m <sup>2</sup> )	Superficie Total Parcelas Venta (m <sup>2</sup> )
1990/1993	104.578,30	54.223,30
1994/1999	1.083.116	609.239,53
2000/2006	2.567.740	578.236,78

Fuente: Junta de Extremadura. Consejería de Economía y Trabajo. Servicio de Promoción Industrial.

**Gráfico 4.2.7. SITUACIÓN DE SEMILLEROS DE EMPRESAS EN EXTREMADURA**

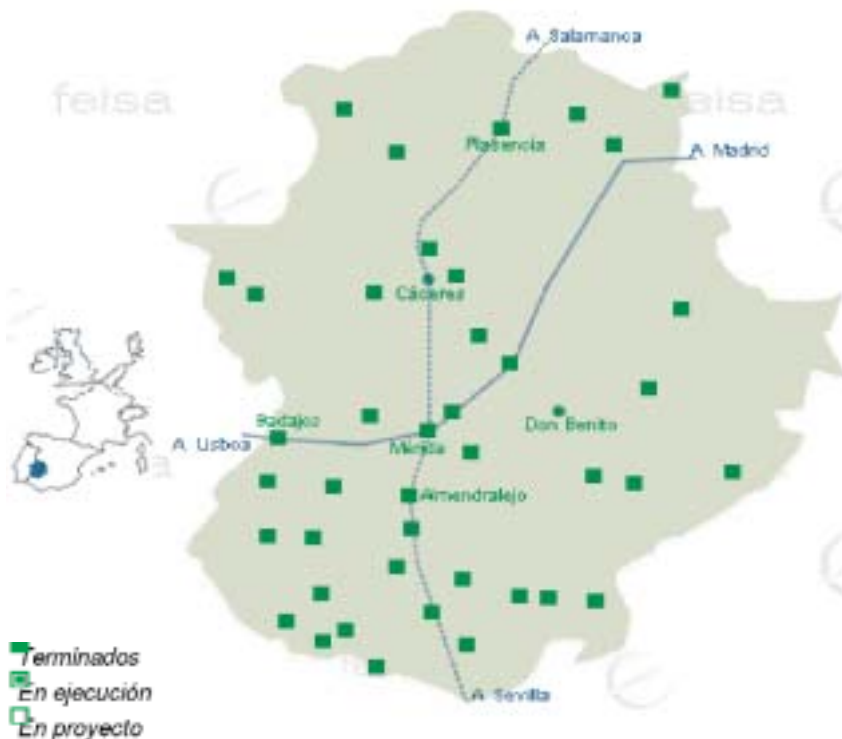

Fuente: FEISA. SOFIEX.



El número actual de Semilleros de empresas ofertado es de 41. Se trata de conjuntos de naves industriales que se ofrecen en alquiler para la creación de nuevas iniciativas empresariales con escasos recursos, a precios asequibles.

En estos semilleros hay 256 naves en explotación, lo que supone un 88% del total de naves, en las que se han instalado 201 empresas que han generado 1.035 empleos<sup>63</sup>.

Desde 1990 se han creado 83.318 m<sup>2</sup> de semilleros, concentrándose más de la mitad en el período 1994-1999.

**Tabla 4.2.6. Semilleros. Extremadura**

	Superficie Total (m <sup>2</sup> )
1990/1993	26.222
1994/1999	54.512
2000/2006	2.584

Fuente: Junta de Extremadura. Consejería de Economía y Trabajo. Servicio de Promoción Industrial.

Los Parques empresariales ofrecidos en la actualidad son 32. Son parques compuestos por naves en sistema modular, que se construyen en función de la demanda y la oferta de la zona y en colaboración con los ayuntamientos, que deben identificar las necesidades para atender a la demanda existente entre los empresarios locales.

<sup>63</sup> Datos de SOFIEIX.

**Gráfico 4.2.8. SITUACIÓN DE PARQUES EMPRESARIALES EN EXTREMADURA**



Fuente: FEISA. SOFIEIX.

### Acciones dirigidas a fomentar la iniciativa empresarial

El **Gabinete de Iniciativa Joven** es el medio creado por la Junta de Extremadura para impulsar un nuevo modelo de desarrollo basado en la capacidad de imaginación, creatividad e innovación dirigido a todas las personas, independientemente de su lugar de origen, para que desarrollen proyectos innovadores en la región. Ofrecen formación, asesoramiento, intercambio de experiencias, búsqueda de financiación, etc. para proyectos empresariales, sociales y culturales. Pone a disposición de los usuarios toda la información referente a la viabilidad del proyecto y cómo llevarlo a cabo.



➤ *Gabinete de Iniciativa Joven.*



En esta línea de suministro de información actúa **Promoredex**, impulsada en el marco del Plan de Empleo e Industria de Extremadura 2004-2007. Es el soporte fundamental de apoyo a la Dirección General de Promoción Empresarial e Industrial de la Consejería de Economía y Trabajo de la Junta de Extremadura.

El objetivo principal de Promoredex es informar para la puesta en marcha de cualquier proyecto empresarial en Extremadura.

Otra iniciativa desarrollada con fondos públicos es la de **Fomento de Emprendedores**, orientada a prestar apoyo técnico y financiero a pequeñas iniciativas empresariales viables: industriales, nuevas tecnologías y servicios de los que Extremadura es deficitaria. De esta entidad nace el Programa NEEEx (Programa Nueva Empresa Extremeña) destinado a fomentar la creación de nuevas empresas en Extremadura, prestando un apoyo integral a los nuevos emprendedores en tres pilares básicos: tutores personales, apoyo técnico y equipo de expertos que asesoran en todo el proceso. En colaboración con la Junta de Extremadura, Caja de Badajoz y Caja de Extremadura ponen a disposición de los jóvenes emprendedores extremeños una línea de financiación para empresas participadas por Fomento de Emprendedores.

Además promueve dos proyectos acogidos al Plan de Consolidación y Competitividad de la PYME: "*de micro a pyme*" y "*outsourcing informático y micro ERP*".

Referente a la Sociedad de la Información, el programa **VIVERNET**, gestionado actualmente por la Consejería de Infraestructuras y Desarrollo Tecnológico en colaboración con **FUNDECYT** (*Fundación para el Desarrollo de la Ciencia y la Tecnología en Extremadura*) está destinado a facilitar la generación de nuevos negocios en el ámbito de la sociedad de la información, favorecer la adaptación tecnológica de la PYME y promover el uso del software libre en el ámbito empresarial.

### **La participación pública en el tejido productivo regional: instrumentos de capital riesgo en Extremadura**

Las empresas de capital riesgo tienen por objeto prestar financiación a pequeñas y medianas empresas en procesos de arranque o crecimiento. Suponen un apoyo fundamental para que nuevos proyectos de negocios que resultan viables puedan llevarse a cabo.

En este sentido, la empresa pública **Sociedad de Fomento Industrial de Extremadura (SOFIEX)**, creada en 1987 por la Junta de Extremadura, destaca por llevar a cabo este tipo de actividades mediante la participación como socio en proyectos empresariales que se desarrollan en la Comunidad Autónoma, ofreciendo la financiación que necesitan. Su aparición está motivada por dos razones fundamentales:

- De un lado, la necesidad de iniciar un cambio en la estructura económica de la región, aumentando el peso del sector industrial.

- De otro, la operatividad que una empresa pública puede ofrecer como motor a la economía regional.

En sus casi 20 años de existencia, los resultados han sido muy satisfactorios:

- Hasta 2005, han sido 113 proyectos los desarrollados por la empresa (Tabla 4.2.7).
- Se han constituido 97 empresas mediante la participación en el capital social de las mismas, con una inversión muy diversificada que engloba desde industrias agroalimentarias hasta empresas dedicadas a la actividad metalúrgica, hostelería, turismo, logística y química. Navidul Extremadura, Hotel Meliá Mérida o Aqualand Extremadura, S.A. son sólo algunos ejemplos de empresas participadas por SOFIEX (Tabla 4.2.8).
- Se han creado alrededor de 9.100 empleos. La mayoría se centra en el sector agroalimentario (21%), el sector metalúrgico y bienes de equipo (20%), los servicios públicos y a empresas (18%) y la construcción (14%).
- Desde su origen, la inversión generada total asciende a 798 millones de euros, acaparando de nuevo el sector agroalimentario el mayor peso respecto al total (36%) (Gráfico 4.2.9).



► Parque de Ocio Lusiberia.

DIARIO HOY



**Tabla 4.2.7. Proyectos aprobados en 2005**

	Localidad	Sector	Inversión (mill. €)	% de Participación de SOFIEX en el capital social	Tipo de proyecto
Maderesa	Badajoz	Muebles	1,46	45,9%	Ampliación
Frucláctas Caval	Valdelacalzada	Agroalimentario	10,9	49,0%	Nuevo
Biofruex	Arroyo S. Serván	Agroalimentario	2,4	24,5%	Nuevo
Herloblock	Navalmoral	Muebles	8,9	48,3%	Nuevo
Del Orex, 0,5	Trujillo	Agroalimentario	5,3	49,0%	Nuevo
Granjas Cantos Blancos	Almendralejo	Agroalimentario	9,6	21,3%	Ampliación
Refinería Balboa	Zona de Barros	Química	-	20,0%	Nuevo
Plataforma Logística	Badajoz	Servicios	-	33,3%	Nuevo

Fuente: SOFIEX. Memoria 2005.

**Tabla 4.2.8. Participación de SOFIEX en capital social de empresas**

	% de Participación	Inversión (millones €)	Creación de empleo
Navidul Extremadura	22,5%	3.069	190
Hotel Meliá Mérida	40,7%	1.202	40
Aqualand Extremadura, S.A.	8,4%	589,0	77 (Hasta 180 en temporada alta)

Fuente: SOFIEX. Memoria 2005.

**Gráfico 4.2.9. INVERSIÓN SOFIEX POR SECTORES**  
Empresas en cartera a 31/12/2005

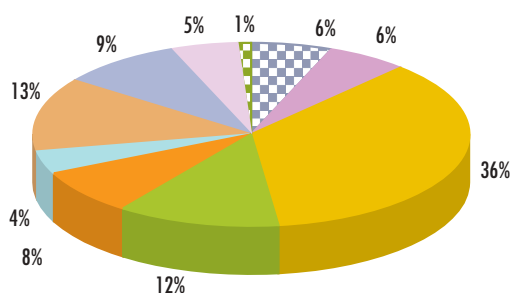

- Metalúrgico y bienes de equipo
- Construcción e industrias afines
- Hostelería, turismo y ocio
- Plástico
- Corcho, madera y muebles
- Industria química
- Agroalimentario
- Envasos y embalajes
- Sanidad
- Artes Gráficas

Fuente: SOFIEX.

SOFIEX lleva a cabo una importante labor organizando y desarrollando actividades con el fin de promocionar a Extremadura como destino de inversión. Para ello cuenta con delegados comerciales en Madrid, Barcelona, Valencia y Alemania, que tan sólo en 2005 realizaron más de 600 visitas a 750 empresas con el objetivo de captar inversiones para la región. La celebración de jornadas empresariales dentro y fuera de Extremadura y la asistencia a ferias son otros ejemplos de esta actividad.

Además de SOFIEX, existen otras empresas públicas que con su actividad contribuyen activamente al progreso y desarrollo económico de la región.

La **Sociedad de Gestión Pública de Extremadura (GPEX)** se creó en 2005, como consecuencia de la reordenación del sector público empresarial que tuvo lugar en ese año. El objetivo era aglutinar en una sola empresa pública a las empresas instrumentales de la región (hasta entonces propiedad de SOFIEX) encargadas de llevar a cabo todo tipo de actividades de carácter material, técnico o de servicios.

El objeto social de estas empresas especializadas abarca una amplia variedad de servicios, desde la creación de semilleros de empresas y polígonos industriales hasta prestar apoyo técnico y financiero a emprendedores con proyectos individuales; fomento y promoción del comercio exterior de los productos extremeños e incluso captar iniciativas empresariales de los jóvenes en proyectos que contribuyan al progreso económico de la región.

La **Sociedad para el Desarrollo Industrial de Extremadura (SODIEX)**, creada en 1977, ha realizado inversiones en más de 130 empresas, superando los 42 millones de euros y generando alrededor de 4.700 puestos de trabajo. SODIEX no sólo actúa mediante la participación en el capital de empresas, además concede préstamos y créditos blandos y ofrece servicios sobre estudios de viabilidad de proyectos, estudios de mercado, tramitación de ayudas e incentivos y asesoramiento financiero, entre otras.

## • DINÁMICA EMPRESARIAL

Sin lugar a dudas, tras la estructura empresarial que acabamos de esbozar en las páginas anteriores se encuentra en todo caso la iniciativa personal de uno o varios emprendedores que cuentan, al menos, con dos herramientas determinantes para la consecución de sus objetivos: por una parte, una idea de negocio con aspiraciones de convertirse en una empresa viable, y por otro, el esfuerzo necesario para ponerla en práctica.



► Informe Gem 2005.

Medir este “espíritu emprendedor” no es tarea fácil pero, en este sentido, puede resultar de utilidad el Informe GEM<sup>64</sup> (Global Entrepreneurship Monitor), un estudio que analiza éste y otros factores en 35 países y, lo que puede resultar más interesante en el ámbito que nos ocupa, en 10 Comunidades Autónomas españolas<sup>65</sup>. A continuación, se señalan algunas consideraciones de interés referidas al caso extremeño que se extraen de dicho Informe:

- Extremadura lideró en 2005, por tercer año consecutivo, la actividad emprendedora (TEA) en España. Utilizando algún dato indicativo al respecto, podemos señalar que entre julio de 2004 y julio de 2005, en torno a 47.000 extremeños de entre 18 y 65 años se vieron involucrados en actividades de creación de empresas. De todos ellos, un 61% eran hombres y un 39%, mujeres, si bien este desequilibrio se viene corrigiendo en los últimos años. De hecho, el número de mujeres implicadas en algún tipo de iniciativa emprendedora creció un 35% en 2005 respecto del año anterior.
- La tasa empleada por este informe para medir la actividad empresarial (TEA) es superior en el caso extremeño a la media nacional, europea, y a la de las naciones más desarrolladas del mundo. Considerando todos los países objeto de estudio, Extremadura ocupa el 15º puesto de 35, contando con una valoración similar a la de Reino Unido, Grecia o Singapur. Dentro de la región la mayor actividad se concentra en Tierra de Barros, las Vegas del Gadiana y Cáceres capital; siendo más intensa en las zonas rurales y en la provincia de Badajoz más que en la de Cáceres, en este último caso a diferencia de lo que había sucedido en los dos años anteriores.
- En Extremadura el peso de las empresas consolidadas, aquéllas que tienen más de 42 meses de vida, es similar a la media nacional (7,69% y 7,71%, respectivamente). Del mismo modo, Extremadura cuenta con el porcentaje

<sup>64</sup> El informe GEM se crea en 1997 como una investigación conjunta entre el Babson College de EEUU y la London Business School de el Reino Unido. En cada uno de los países que incluye dispone de un equipo investigador, así como en las CC.AA. españolas que incorpora. Desde 2003 ofrece datos de Extremadura.

<sup>65</sup> Para el próximo informe, referido a 2006, el número de países aumenta a 46 y el de Comunidades Autónomas a 13, este informe aún no ha sido publicado.



de negocios cerrados más pequeño de las diez regiones españolas analizadas (1,03%), por debajo de la media nacional (1,42%) y de la europea (1,88%).

En resumen, podemos concluir que Extremadura es, cada vez más, una región adecuada para el surgimiento de nuevos proyectos empresariales. Así lo atestiguan el crecimiento y la diversificación del entramado productivo y la extensión del espíritu empresarial de los extremeños.

## Conclusiones

- Desde 1999 el número de empresas ubicadas en Extremadura se ha incrementado en más de un tercio, pasando de 46.501 a 63.084 en 2006. Este aumento del 35,7%, se sitúa por encima del crecimiento nacional, que en el mismo período ha sido del 26%.
- Respecto a la densidad empresarial (número de empresas por cada 1.000 habitantes), en Extremadura se ha pasado de 43,3 en 1999 a 58,2 en 2006, reduciendo el diferencial existente con España.
- En función del tamaño, Extremadura se caracteriza, al igual que España, por tener más de la mitad del tejido empresarial formado por empresas sin asalariados, creciendo éstas desde 1999 un 33%, por encima de la media nacional (16,5%). El segundo lugar lo ocupan las microempresas (entre 1 y 9 empleados) con un 41,4% del total en 2006, y con una variación del 39,1%. Los mayores crecimientos se observan en las medianas y grandes empresas (58,9%).
- En relación a la condición jurídica de las empresas extremeñas, las que mayor porcentaje representan en la región son las creadas por personas físicas, aunque su peso relativo en el total de empresas extremeñas disminuye desde 1999 (del 72,5% al 66,1% en 2006). Crecen las "asociaciones y otros tipos de empresas", las "comunidades de bienes" y las "sociedades de responsabilidad limitada".
- Por sectores, 78 empresas de cada 100 desarrollan su actividad en el sector terciario en 2006, variando desde 1999 en un 32,1%. El mayor crecimiento lo han registrado las empresas pertenecientes a la construcción, con un 69,1%.
- En 2004-2005 el 94,3% de las empresas extremeñas contaban con ordenadores, frente al 90,1% de 2002. En el sector servicios el 98% dispone de ordenadores, y en industria y construcción el 91,5%. De cada 100 empresas 86 tienen conexión a Internet en Extremadura, frente a las 90 a escala nacional. Respecto a las utilidades de Internet, las más importantes son el correo electrónico, obtención de servicios bancarios y financieros, y la comercialización de productos.
- Para impulsar la creación de un importante tejido empresarial en la región, el Gobierno Autonómico está desarrollando una red de infraestructuras de calidad basadas en la creación de Semilleros de Empresas, Polígonos Industriales y Parques Empresariales.
- Los semilleros de empresas son en la actualidad 41, con un total de 83.318 m<sup>2</sup> de superficie, creados todos desde 1990.



- Hay 36 polígonos industriales que suponen 3.755.434,3 m<sup>2</sup> con un incremento de 2.463.161,7 m<sup>2</sup> desde 1990 a 2006.
- Existen 34 parques empresariales de nueva creación que supone la figura más reciente de la Política Regional de Fomento.
- El Gobierno Extremeño participa de forma activa en el fomento de la cultura empresarial de Extremadura mediante figuras como el Gabinete de Iniciativa Joven, Promoredex, Sociedad de Fomento de Emprendedores (Programa NEEEx, colaboración con las Cajas de Ahorro, PYMES), Sofiex, Vivernet...
- Las empresas públicas extremeñas están contribuyendo a mejorar el tejido empresarial de la región. SOFIEX y SODIEX, con su carácter de “empresas de capital riesgo”, han permitido poner en marcha proyectos empresariales en diferentes sectores económicos, participando en el capital social de las empresas, y prestando servicios técnicos y financieros:
  - SOFIEX ha constituido 97 empresas, desarrollando 113 proyectos empresariales, con una inversión total que alcanza los 798 millones de euros y generando alrededor de 9.100 empleos. Además lleva a cabo actividades con el fin de promocionar a Extremadura como destino de inversión.
  - SODIEX ha realizado inversiones en más de 130 empresas, superando los 42 millones de euros y creando aproximadamente 4.700 puestos de trabajo.
  - GPEX participa en el capital de varias sociedades públicas mercantiles que desarrollan un papel muy importante en la economía extremeña, con actividades como la creación de semilleros de empresas y polígonos industriales, fomento y promoción del comercio exterior de los productos extremeños, captación de iniciativas empresariales de los jóvenes en proyectos que contribuyan al progreso económico regional, apoyo técnico y financiero a emprendedores con proyectos individuales de autoempleo y microempresas...
- Extremadura lideró en 2005, por tercer año consecutivo, la tasa de actividad emprendedora en España. De los emprendedores extremeños, un 61% eran hombres y un 39%, mujeres, aunque el número de éstas implicadas en algún tipo de iniciativa creció un 35% en 2005 respecto al año anterior.
- Comparando la tasa de actividad empresarial extremeña en el año 2005 con la media nacional, europea y otras naciones más desarrolladas, Extremadura ocupa el 15º puesto de 35, contando con una valoración similar a la de Reino Unido, Grecia o Singapur.
- La tasa de actividad emprendedora de las empresas consolidadas es similar a la media nacional (7,69% y 7,71%, respectivamente).
- Extremadura cuenta con el menor porcentaje de negocios cerrados de las diez regiones españolas analizadas (1,03%), por debajo de la media nacional (1,42%) y la europea (1,88%).

### 3. Comercio exterior

En un mundo globalizado e interdependiente como en el que vivimos, las relaciones comerciales entre unos países y otros tienen tal trascendencia que obligan a una especialización en la producción con el fin de ser más competitivos y poder ganar mercados. Este factor tiene una importancia que sobrepasa con mucho el ámbito económico, hasta abarcar también otras esferas, como la política o la diplomacia.

En el caso concreto que nos ocupa, cabe destacar que el comercio de Extremadura con el exterior se ha caracterizado a lo largo de los últimos veinte años por el superávit de nuestra balanza comercial, o lo que es lo mismo, por el hecho de que nuestros ingresos por ventas al exterior han sido superiores al coste que representaron nuestras compras al extranjero.

**Gráfico 4.3.1. COMERCIO EXTERIOR EXTREMEÑO. 1985-2005**

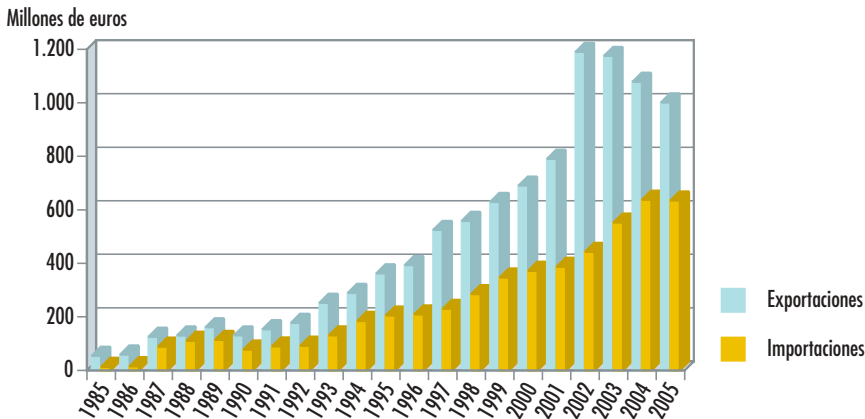

Fuente: Elaboración propia a partir de los datos del Ministerio de Industria, Turismo y Comercio.

Extremadura cuenta en la actualidad con la mayor tasa de cobertura<sup>66</sup> (157,7%) de todas las Comunidades Autónomas españolas, además su grado de apertura al exterior<sup>67</sup> ha aumentado considerablemente en los últimos veinte años (de un 2% en el año 1985 a un 11% en 2005).

<sup>66</sup> Cociente entre el valor de las exportaciones y las importaciones.

<sup>67</sup> Peso de las operaciones comerciales con el exterior (importaciones y exportaciones en el PIB).

**Gráfico 4.3.2. TASA DE COBERTURA. 2005**

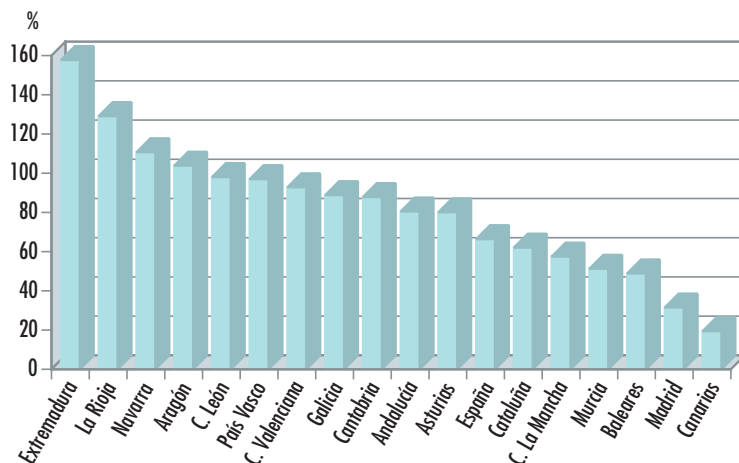

Fuente: Elaboración propia a partir de los datos del Ministerio de Industria, Turismo y Comercio.

Las exportaciones extremeñas ascendieron en 2005 a 1.001,3 millones de euros, sufriendo un retroceso respecto a los dos años anteriores (Tabla 4.3.1). Esta evolución decreciente tiene su explicación en el descenso importante de las exportaciones de gas a Portugal y las condiciones climatológicas, que han incidido negativamente en la producción de alimentos.

En cuanto a las importaciones, la tendencia ha sido de crecimiento en los últimos años, salvo en 2005 que disminuyeron ligeramente.

**Tabla 4.3.1. Principales magnitudes del comercio exterior de Extremadura en el periodo 1981-2005**

Años	EXPORTACIONES		IMPORTACIONES		SALDO		COBERTURA (%)	GRADO DE APERTURA
	Millones euros	Tasa variación	Millones euros	Tasa variación	Millones euros	Tasa variación		
1981	25,5		6,1		19,4		420,0	1,9
1982	29,7	16,9	7,5	23,4	22,3	14,8	397,6	1,9
1983	40,0	34,4	8,1	8,4	31,9	43,2	493,0	2,2
1984	47,7	19,3	11,7	43,9	36,0	13,0	408,6	2,0
1985	54,3	13,8	13,2	12,9	41,1	14,1	411,7	2,0
1986	59,0	8,6	15,6	18,4	43,4	5,5	377,9	2,1
1987	125,6	113,1	88,4	466,5	37,2	-14,1	142,1	0,0
1988	130,3	3,7	110,7	25,3	19,5	-47,5	117,6	5,1
1989	161,1	23,7	113,9	2,9	47,2	141,8	141,5	5,4
1990	130,6	-19,0	77,8	-31,7	52,8	11,8	167,9	3,7
1991	153,5	17,5	89,4	14,9	64,1	21,3	171,7	3,9
1992	177,8	15,9	92,2	3,2	85,6	33,5	192,8	3,9
1993	252,3	41,9	130,7	41,6	121,7	42,2	193,1	5,4
1994	289,3	14,7	184,7	41,3	104,6	-14,0	156,7	6,3
1995	362,6	25,3	204,9	11,0	157,7	50,7	177,0	7,5
1996	393,5	8,5	209,1	2,0	184,4	16,9	188,2	7,5
1997	524,8	33,4	229,9	9,9	294,9	59,9	228,3	8,9
1998	558,7	6,5	284,9	23,9	273,8	-7,2	196,1	9,3
1999	629,4	12,7	346,8	21,7	282,6	3,2	181,5	10,0
2000	690,5	9,7	371,9	7,2	318,6	12,7	185,7	10,1
2001	790,7	14,5	387,0	4,1	403,7	26,7	204,3	10,5
2002	1.190,2	50,5	442,8	14,4	747,4	85,1	268,8	13,6
2003	1.174,9	-1,3	552,4	24,8	622,5	-16,7	212,7	13,3
2004	1.078,5	-8,2	637,6	15,4	440,9	-29,2	169,1	12,4
2005	1.001,3	-7,2	634,8	-0,4	366,5	-16,9	157,7	10,9

Fuente: Elaboración propia con datos del Ministerio de Industria, Turismo y Comercio.

Entre las mercancías que más vendidas al resto del mundo destacan las que proceden del sector agrario, fundamentalmente los productos agroalimentarios ya sean frescos o transformados.

**Gráfico 4.3.3. PRINCIPALES CAPÍTULO DE LA EXPORTACIÓN DE EXTREMADURA, 2005**

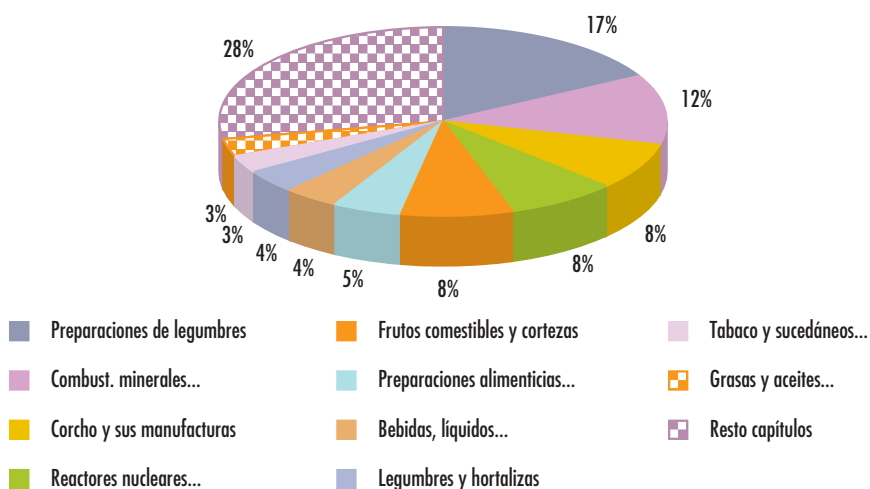

Fuente: Elaboración propia a partir de los datos de la Dirección General de Aduanas.



➤ *Descorchado del alcornoque.*

DIARIO HOY

Extremadura es la segunda región con mayores volúmenes de exportación tanto en corcho como en tabaco. Es la cuarta mayor exportadora de entre todas las regiones españolas de productos preparados de legumbres y hortalizas, frutos u otras partes de plantas. Ocupa la sexta posición del ranking nacional en lo que se refiere a la exportación de frutas.

A pesar de esta clara especialización en mercancías de escaso valor añadido, las empresas de la región comienzan a colocar poco a poco en el exterior otro tipo de productos como combustibles y minerales o maquinaria y otro tipo de aparatos, que representan en la actualidad un 12% y un 8%, respectivamente de nuestras exportaciones.

**Gráfico 4.3.4. VARIACIÓN DE LOS PRINCIPALES CAPÍTULO DE LA EXPORTACIÓN DE EXTREMADURA, 1995-2005**

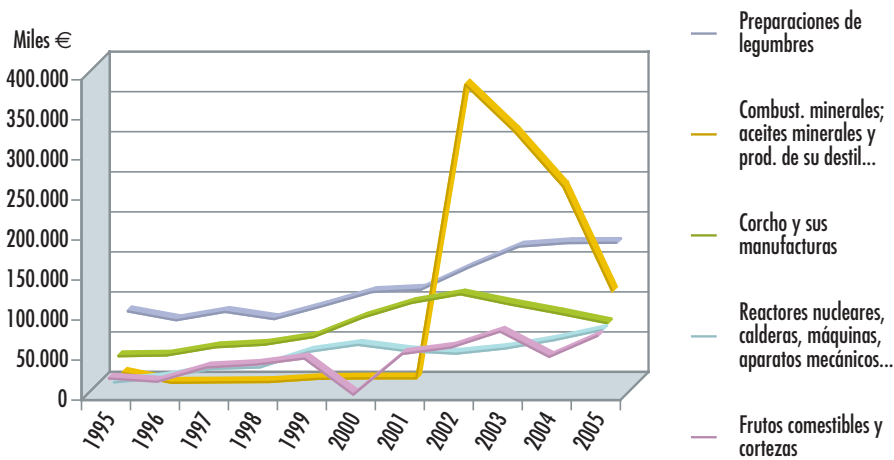

Fuente: Elaboración propia a partir de los datos de la Dirección General de Aduanas.

En cuanto a las importaciones se observa un cambio cualitativo en su composición ya que empiezan a cobrar protagonismo productos cuya importancia era escasa hace diez años, como por ejemplo los productos de fundición, hierro y acero, dada la gran demanda de la industria siderúrgica instalada en la región, o vidrio y sus manufacturas, con un peso sobre el total de las compras de un 14% y 7%, respectivamente.



**Gráfico 4.3.5. PRINCIPALES CAPÍTULOS DE LA IMPORTACIÓN DE EXTREMADURA, 2005**

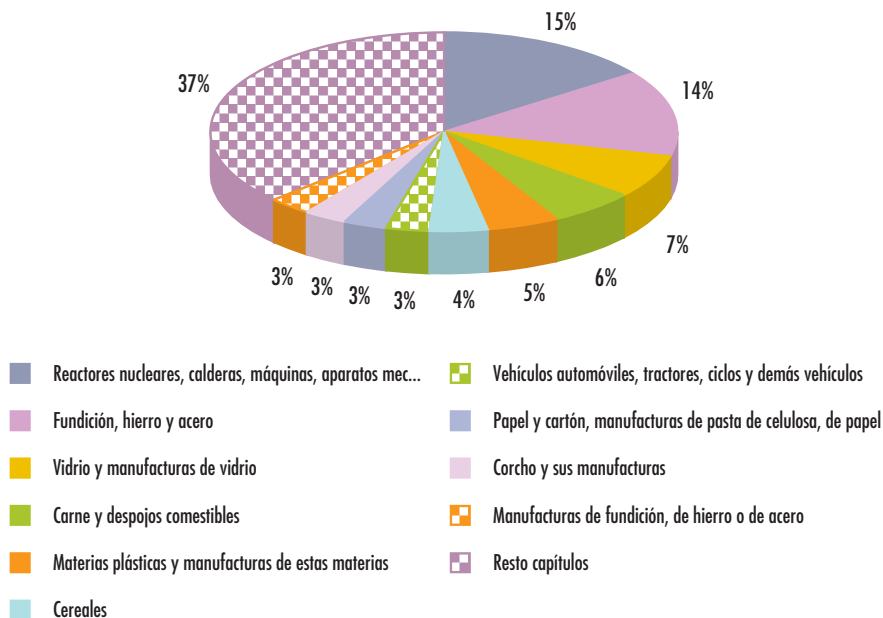

Fuente: Elaboración propia a partir de los datos de la Dirección General de Aduanas.



DIARIO HOY

➤ *Exportación de tapones de corcho a China.*

A consecuencia de lo anterior las empresas importadoras de manufacturas de fundición, hierro y acero han aumentado su presencia en la región un 45% desde 1998, y las que adquieren aparatos y material eléctrico han duplicado su número en el mismo período. En cuanto a la presencia de estas empresas por productos, la tendencia es similar a las exportaciones, liderando las importaciones las



empresas que adquieren máquinas y aparatos mecánicos, seguidas por las que compran materias plásticas y sus manufacturas.

Los países de la Unión Europea, fundamentalmente Portugal, son lo principales socios comerciales de Extremadura. Fuera del ámbito comunitario, los mayores consumidores de productos extremeños son Rusia y Estados Unidos mientras que China es el principal origen de las compras extremeñas al exterior.

A nivel de continentes, si Europa es el principal destino de las exportaciones extremeñas América, y Norteamérica más concretamente, es el segundo mayor cliente en el mundo; seguido por Asia, África y, finalmente, Oceanía.

**Gráfico 4.3.6. PRINCIPALES PAÍSES DE DESTINO DE LA EXPORTACIÓN EXTREMEÑA. 2005**

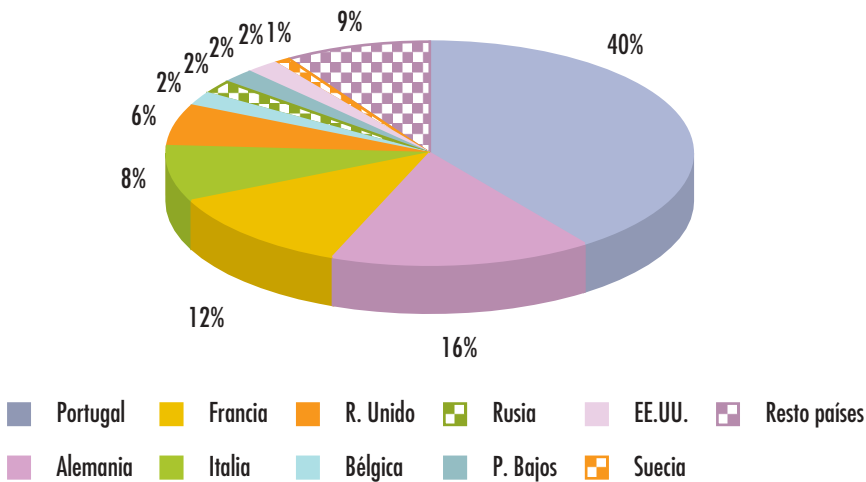

Fuente: Elaboración propia a partir de los datos de la Dirección General de Aduanas.

A pesar de que los mercados tradicionales siguen manteniendo su atractivo, cada vez son mayores las apuestas por otros destinos alternativos. De hecho, en los últimos siete años se han multiplicado las exportaciones a países como Polonia, Marruecos, Brasil o México.

Gráfico 4.3.7. DISTRIBUCIÓN GEOGRÁFICA DE LAS EXPORTACIONES EXTREMEÑAS



Fuente: Elaboración propia a partir de los datos de la Dirección General de Aduanas.

Del mismo modo, el mapa de las importaciones extremeñas del extranjero no difiere demasiado del que acabamos de dibujar para las exportaciones. La mayor parte de las compras extremeñas al exterior procede de Europa, fundamentalmente de la Unión Europea. En cambio, y al contrario de lo que ocurría en el caso de las exportaciones, el segundo foco de interés de las compras extremeñas está en Asia, un continente en el que se ha duplicado el valor de las compras en los últimos diez años. De hecho, China es en la actualidad el principal proveedor fuera de las fronteras europeas. El siguiente mayor bloque continental del que importa Extremadura es el americano, con América del Norte como principal suministrador. Finalmente, el continente africano y Oceanía son los últimos destinos de los que proceden las compras de la región.

**Gráfico 4.3.8. PRINCIPALES PAÍSES DE ORIGEN DE LA IMPORTACIÓN EXTREMEÑA. 2005**

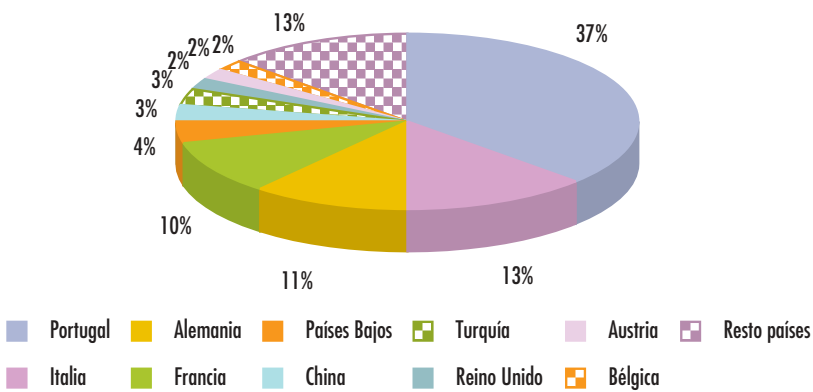

Fuente: Elaboración propia a partir de los datos de la Dirección General de Aduanas.

Las empresas extremeñas importan productos fundamentalmente de países europeos como Portugal, Italia, Francia y Alemania. Fuera de Europa se ha duplicado el número de las firmas que compran a Estados Unidos y a India y se han multiplicado por cuatro las que importan desde China.

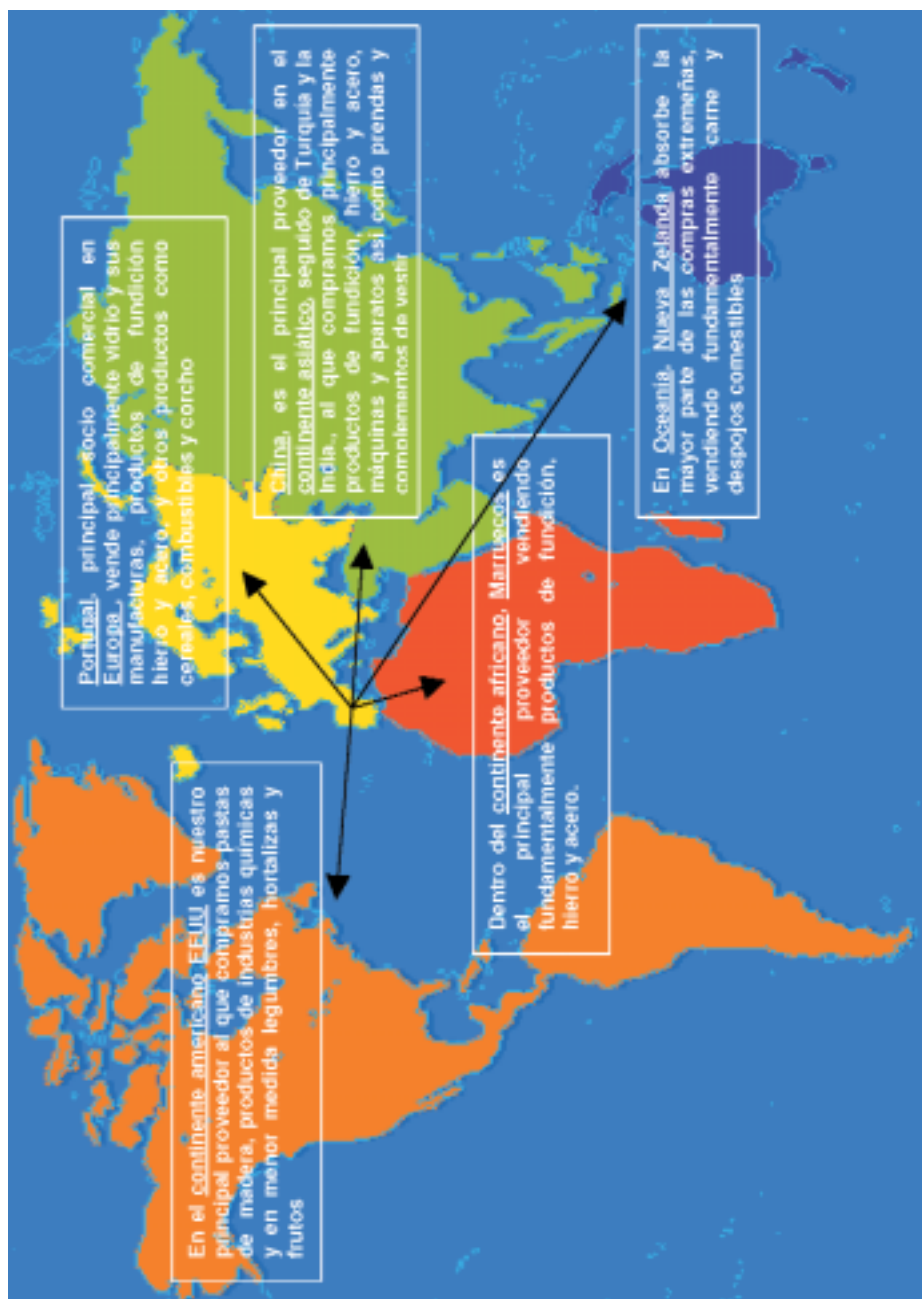
**Gráfico 4.3.9. DISTRIBUCIÓN GEOGRÁFICA DE LAS IMPORTACIONES EXTREMEÑAS**

Fuente: Elaboración propia a partir de los datos de la Dirección General de Aduanas.



Tal y como acabamos de ver, el verdadero artífice de este incremento en las relaciones comerciales de Extremadura con el resto del mundo en los últimos tiempos no es otro que el espíritu emprendedor del empresariado extremeño. Ello explica que en el año 2004 fueran ya 861 las empresas de la región que vendían sus productos al exterior o que estas mismas mostrasen unos niveles de exportación media superiores a los de regiones como Madrid o Castilla-La Mancha.

El negocio derivado de las exportaciones, está muy concentrado, ya que las 10 grandes mayores empresas de la región representan la mitad del total de las exportaciones. A su vez, las cuatro mayores de este reducido grupo exportan por un valor equivalente a un tercio de lo que se vende al exterior. Estas cifras, que reflejan la tendencia a la concentración del negocio exportador en Extremadura, están por encima de los valores medios nacionales, si bien recientemente se viene suavizando esta deriva.

En este sentido cabe destacar que son precisamente las empresas que venden fuera de España máquinas y aparatos mecánicos las que encabezan las exportaciones



► Feria Internacional Fruit Logística de Berlín. Dirección General de Comercio. Junta de Extremadura.

extremeñas en los últimos siete años. Inmediatamente después se sitúan las empresas que exportan vehículos automóviles y tractores.

En la región existen un total de 903 empresas importadoras (643 pacenses y 330 cacereñas) que han venido incrementando el valor de sus compras. En esta actividad también se da un fenómeno de concentración. Las cuatro mayores corporaciones extremeñas adquieren una cuarta parte de las compras totales. A pesar de ello, el grado de concentración en este caso es inferior al de Comunidades Autónomas como Cataluña o Madrid.

No menos importante ha sido el papel de la Administración Autonómica, en colaboración con otros organismos, en la promoción y consolidación de la empresa extremeña en el exterior, a través de actuaciones y líneas de ayuda dirigidas algunas a consolidar la presencia cada vez mayor de los productos extremeños en los mercados y otras a incrementar la presencia de las firmas extremeñas en el exterior.

En líneas generales algunas de estas actuaciones han sido la organización de ferias nacionales e internacionales y de misiones comerciales a diversos países, así como la realización de jornadas informativas y de formación dirigidas a minimizar los riesgos de penetración en los mercados y a una mejor gestión de los departamentos de comercio exterior de las empresas, de acuerdo a las nuevas tendencias en este ámbito.

En el año 2005 eventos como el Salón del Gourmet, la Feria internacional del Mueble de Madrid o la Semana Internacional de la Moda, en el ámbito nacional y Prodexpo (Moscú), Foodex (Tokio) o London Wine (Londres), en el ámbito internacional, han contado con la presencia extremeña en sus expositores; además se han organizado misiones comerciales con países como Rusia, China, Japón, India, Alemania o EEUU.

También cuentan las empresas exportadoras extremeñas con planes de ayuda para la internacionalización de sus negocios. Así el Plan de Internacionalización de la empresa extremeña (PIMEX) ha respaldado a más de 160 empresas y el Plan de Consolidación en mercados internacionales ha permitido que hasta hoy 70 empresas hayan iniciado el proceso de consolidación en los mercados con los que tienen relaciones comerciales; además mediante los *Consortios de exportación*, 59 empresas agrupadas en 4 consorcios de diferentes sectores han acometido de forma conjunta diferentes mercados.

En cualquier caso, el flujo que caracteriza a nuestras relaciones comerciales con el exterior no es sólo de mercancías, sino también de capitales.

Si contemplamos la inversión extranjera en las distintas Comunidades Autónomas españolas, Extremadura ocupa el puesto número catorce en la clasificación nacional —por delante de Asturias, Cantabria, La Rioja y Ceuta y Melilla—, gracias a las inversiones efectuadas por un total de ocho países del mundo, entre los que destacan especialmente los Países Bajos, Uruguay, Suecia, Andorra y Portugal.



► Misión comercial a China. Dirección General de Comercio. Junta de Extremadura.

Los principales objetivos de estos inversores se focalizan en el ámbito de la intermediación financiera, banca y seguros, que capta más de la mitad de las inversiones extranjeras. Otros sectores destacados son la agricultura, la ganadería, la caza, la industria de productos alimenticios y bebidas, así como la producción y distribución de energía eléctrica y gas.

Todos estos flujos de capital hacia suelo extremeño a los que aludíamos con anterioridad han superado a lo largo de los diez últimos años a la inversión



► Misión inversa del sector cárnico de Japón visitando una quesería de Quesos del Casar. Dirección General de Comercio. Junta de Extremadura.

extremeña en el exterior, que en 2005 se concentró principalmente en Portugal y, en menor medida, en Uruguay.

En lo que se refiere a los sectores, los intereses de Extremadura fuera de España se concretaron fundamentalmente en la intermediación financiera, banca y seguros, que absorbió la mayor parte del capital de la región en el extranjero, y el sector de las actividades inmobiliarias y servicios.

## Conclusiones

- El comercio exterior extremeño se ha caracterizado a lo largo de los últimos veinte años por el superávit de la balanza comercial, situando a Extremadura como la Comunidad Autónoma con mayor tasa de cobertura (157,7% en 2005) y contribuyendo al aumento del grado de apertura de nuestra economía al exterior (del 2% en 1985 al 11% en 2005). El volumen de las exportaciones durante 2005 fue superior a 1.000 millones de euros, casi el doble de lo importado, con un saldo por encima de los trescientos millones de euros.
- Extremadura exporta principalmente productos procedentes del sector agrario. Así es la segunda comunidad con mayores volúmenes de exportación en corcho y



tabaco y se encuentra entre las primeras regiones exportadoras del país en productos como preparados de legumbres y frutas. Sin embargo, hay una tendencia de las empresas a colocar en el exterior otro tipo de productos como combustibles o maquinaria (que representaron un 12% y un 8%, respectivamente de las exportaciones en 2005). Precisamente son las firmas que venden máquinas y aparatos mecánicos las que encabezan las exportaciones extremeñas en los últimos siete años (actualmente 108 empresas de la región exportan estos productos).

- En cuánto a las importaciones, se ha producido un cambio cualitativo en su composición, cobrando protagonismo productos cuya importancia era escasa hace años; es el caso de los productos de fundición, hierro y acero que han incrementado su participación en las compras al exterior en un 2.052% respecto a 1995, debido en gran parte a la demanda de la industria siderúrgica instalada en Extremadura.
- Los países de la Unión Europea, fundamentalmente Portugal, son los principales socios comerciales de Extremadura. Fuera del ámbito europeo, Rusia y Estados Unidos son nuestros principales clientes, mientras que China es el principal origen de las compras extremeñas en el exterior.
- A pesar de que los mercados tradicionales siguen siendo atractivos para nuestras operaciones comerciales cada vez más se apuesta por otros destinos alternativos, de hecho en los últimos siete años se han multiplicado las exportaciones a países como Polonia, Marruecos o México y se ha duplicado el número de empresas que compran a Estados Unidos y a India.
- El verdadero artífice de este incremento en las relaciones comerciales de Extremadura con el resto del mundo no es otro que el espíritu emprendedor del empresariado extremeño, lo que explica que en 2004 fueran 861 empresas de la región las que vendían sus productos al exterior, mostrando niveles de exportación media superiores a regiones como Madrid o Castilla-La Mancha. En la vertiente importadora, un total de 903 empresas vienen incrementando el valor de sus compras al exterior.
- Sin embargo hay una tendencia a la concentración del negocio comercial extremeño con el resto del mundo (más del 40% de las operaciones comerciales es realizado por diez empresas), aunque recientemente se viene suavizando esta deriva.
- No se puede obviar el importante papel de la Administración Autonómica en la buena marcha del comercio exterior extremeño, a través de actuaciones y líneas de ayuda a las empresas que han contribuido a consolidar e incrementar la presencia de los productos extremeños en el exterior. Diferentes eventos nacionales e internacionales han contando con la presencia extremeña en sus expositores y se han organizado misiones comerciales con países como Rusia, China, Japón o India. Además 160 empresas han recibido el respaldo del Plan de internacionalización de la empresa extremeña y 70 han iniciado procesos de consolidación en mercados ya explorados.



## Síntesis

Muchos han sido los cambios que se han dibujado en Extremadura en los últimos veinticinco años que no podrían entenderse fuera de un doble contexto: la pertenencia, dentro de España, a la Unión Europea y la autonomía como Comunidad española. Conocer esos cambios es aprender a valorar el esfuerzo de la sociedad extremeña.

Históricamente, Extremadura ha sido una región con baja densidad de **población** y alta dispersión de la misma. El incremento de la población extremeña desde finales del siglo XIX fue frenado bruscamente por los flujos migratorios de los años sesenta del siglo XX. Se calcula que en esa década más de 375.000 extremeños abandonaron la región.

En la actualidad la población extremeña se sitúa en torno al millón ochenta mil personas. Desde finales del siglo pasado se aprecia un movimiento migratorio de retorno, tanto de efectivos en edad activa como inactiva, y un flujo migratorio desde el extranjero, aunque este fenómeno no alcanza las dimensiones que toma en el conjunto del país.

Los principales indicadores demográficos han evolucionado de acuerdo a las tendencias generales de la sociedad europea. Destacan algunas características significativas como el alto índice de envejecimiento, tasa de natalidad ligeramente inferiores a la media nacional (que se ha elevado influida por la alta fecundidad de la población extranjera) y un alto nivel de la población (más del 50%) asentada en localidades con menos de 10.000 habitantes, manteniéndose un equilibrio sociodemográfico entre las zonas rurales y urbanas. Un factor que ha sido posible gracias al avance y progreso de las primeras, lo que ha evitado la desaparición de muchas localidades, conservándose así la identidad de la región.

Sin duda la población es el gran activo de la región. La sociedad extremeña ha desterrado los estereotipos que la mantenían encadenada a otra época experimentando cambios fundamentales en todos sus pilares de desarrollo y convirtiéndose en la región española que más ha mejorado su nivel de vida en los últimos años.

Entre ellos la **educación** es quizás el que presenta un avance más significativo por su importancia para el desarrollo social. El nivel de estudios ha evolucionado de forma muy positiva, reduciéndose notablemente el analfabetismo que ya sólo persiste entre algunas personas de los grupos de población más envejecida. En la actualidad más del 55% de los residentes de Extremadura tienen estudios medios o superiores.

En este avance juega un papel importante la concesión de becas y ayudas que han permitido el acceso a la educación en condiciones de igualdad a todos los

extremeños. A su vez, la fuerte inversión en infraestructuras educativas ha mitigado los problemas ocasionados por la baja densidad de población y su dispersión geográfica, llevando la educación a cualquier punto de la región.

Entre los factores que complementan el perfeccionamiento del sistema educativo en la región hay que destacar también la creación y desarrollo de la Universidad de Extremadura. El número de universitarios extremeños se ha multiplicado por ocho y las titulaciones han pasado de 8 a 76.

También es importante destacar el papel de la obra social de las Cajas de Ahorro que ha destinado un importante volumen de recursos a actividades docentes, bien a través de la creación de infraestructuras o de becas para el estudio y la investigación.

El ejemplo máximo de esta revolución en la educación en Extremadura es la apuesta por integrarla en la sociedad de la información. En los últimos años los centros escolares extremeños cuentan con un ordenador personal por cada tres alumnos, convirtiéndose en la Comunidad Autónoma con mejor ratio de informatización en la educación escolar.

Otro de los pilares claves que influyen en el enriquecimiento y bienestar de la sociedad extremeña es el **sistema sanitario**, que ha experimentado un enorme progreso alcanzando sus cotas más altas con el traspaso de las competencias en materia de sanidad a principios del siglo XXI. Como ejemplo, desde 1998 a 2003 el gasto territorial consolidado en sanidad crece en más del 80%, superando en más de 10 puntos a la media nacional.

El número de establecimientos sanitarios, tanto hospitales como centros de salud, ha crecido de forma notable, mejorándose la accesibilidad a los servicios sanitarios, especialmente en las zonas rurales. Más del 80% de los extremeños se encuentra a una distancia menor o igual a 30 minutos de su hospital público de referencia.

A este conjunto de infraestructuras sanitarias hay que sumar la positiva evolución en otros indicadores que sitúan a la región por encima de la media nacional: el número de incubadoras, paritorios, camas instaladas y camas en funcionamiento por cada 10.000 habitantes es superior a la media nacional.

En términos cualitativos hay un incremento notorio en el número de especialidades tratadas, intervenciones quirúrgicas y atenciones por unidades móviles, que permiten a los extremeños ser atendidos en la región. La inversión en equipos de alta tecnología se duplica en la última década, apostándose por la investigación sanitaria con la creación, entre otras medidas, del Centro de Cirugía de Mínima Invasión, de referencia nacional e internacional. Al mismo tiempo que se mejora la gestión con la informatización y el apoyo de las nuevas tecnologías (Telemedicina, Proyecto Jara, etc.).

Como consecuencia de estos avances la esperanza de vida en Extremadura ha registrado un mayor crecimiento del conjunto nacional. La mortalidad por

enfermedades sensibles a prevención primaria ha descendido un 12% y las muertes por enfermedades sensibles a cuidados médicos más de un 32%. En el período 1984-2005 la mortalidad infantil se reduce de 12,21 a 4 defunciones por cada mil nacidos vivos menores de un año, es decir, un 67,24%.

El grado de satisfacción de la sociedad extremeña con el sistema sanitario de la región es muy elevado, percepción que también se refleja a nivel nacional donde la Comunidad se sitúa, junto con Cantabria, como las regiones con mejor sanidad pública en los años 2005 y 2006, según la Federación de Asociaciones para la Defensa de la Sanidad Pública.

El tercer gran pilar sobre el que se asienta el desarrollo extremeño tiene que ver con la **protección social** y la apuesta por el "modelo social europeo", con el objetivo de conciliar el progreso económico y el progreso social.

Los servicios sociales se extienden a nuevos grupos con riesgo de exclusión no contemplados anteriormente como jóvenes, inmigrantes, toxicómanos, etc. Esto ha generado mayores necesidades y la región ha tenido que hacer un importante esfuerzo inversor en infraestructuras. En veinte años de han duplicado los centros de atención a personas con discapacidad, que han pasado de 46 a 112. El número de plazas en residencias para personas mayores se ha multiplicado por tres. En la actualidad se dispone de 112 residencias públicas frente a las 28 existentes en 1986 y se han creado centros especializados, como los de atención para personas mayores con Alzheimer.

Frente a las 27 guarderías públicas existentes en 1986, en la actualidad las familias cuentan en Extremadura con una red de 135 centros públicos con 5.700 plazas y hay otros cinco espacios en construcción que añadirán 300 a esas cifras.

En el conjunto nacional Extremadura se sitúa a la cabeza de las Comunidades Autónomas en atención a personas dependientes en sus domicilios.

A la sombra de estos grandes cambios, conductores de los avances más llamativos en la sociedad extremeña, se han producido otros también importantes que, conjuntamente, han ido diseñando un nuevo y moderno panorama social en la región.

De esta forma, el nivel de renta de los **hogares** extremeños ha aumentando de forma significativa en los últimos decenios: desde 1986 a 2003 los ingresos medios anuales por hogar han crecido más de un 450% y por persona más de un 600%.

Este crecimiento ha disparado el consumo, dando lugar a un cambio en la composición del gasto: cada vez se dedica relativamente menos recursos a los bienes básicos de primera necesidad y más a otros, indicativos de un mayor nivel de renta (servicios financieros, cafés y restaurantes, etc.).

Más apreciables aún por su cotidianeidad son los cambios experimentados en las viviendas y hogares extremeños (incremento en el parque de vehículos,

innovación tecnológica de la mano de ordenadores, teléfonos móviles, electrodomésticos y equipos de sonido de última generación, etc.), extensivos también al resto del territorio nacional y reflejo de nuestra igualdad con el resto del país y con el resto de Europa.

En tan sólo cuatro años (2002-2006) se ha duplicado el porcentaje de hogares que disponen de ordenador personal hasta alcanzar el 42,7%. El teléfono móvil está presente en el 85,5% de los mismos y uno de cada diez tiene ordenador portátil.

El uso de Internet también se ha extendido, aumentando en 16 puntos el porcentaje de hogares que disponen de esta herramienta. Además, ha crecido un 727,6% el número de usuarios con banda ancha y los incrementos relativos en la venta online de productos y servicios han sido superiores a la media nacional.

Los extremeños cada vez dedicamos más tiempo y dinero a disfrutar del **ocio y la cultura**, el gasto medio por persona en bienes y servicios de carácter cultural ha crecido 64,7% para el período 1998-2004, aumentando su peso en el gasto total. Esta nueva pauta de consumo se ha visto influenciada no sólo por el aumento del nivel de renta, sino por la mayor oferta existente, que nos permite disponer de distintas formas de entretenimiento.

Extremadura es la CC.AA. con más bibliotecas por 100.000 habitantes en 2006. El número de cines, museos y colecciones de arte en la región se ha duplicado en los últimos diez años.

Los festivales de música y teatro son cada vez más numerosos y más importantes. Algunos, como el Festival de Teatro Clásico de Mérida o el Womad, gozan del prestigio nacional e internacional que su calidad merece.

Cáceres, por su riqueza patrimonial y cultural, se presenta como candidata a la Ciudad Europea de la Cultura 2016.

Extremadura dispone también de una televisión y radio autonómicas de reciente creación, cercana al ciudadano.

Además, la práctica del deporte se ha potenciado con la creación de infraestructuras y equipamientos en toda la geografía extremeña y el desarrollo del turismo rural regional ofrece alternativas de ocio para los fines de semana, que conjugan ejercicio y naturaleza.

Los recursos naturales que ofrece la región y su climatología configuran un escenario idóneo para la inversión y el aprovechamiento económico, tanto en el sector turístico, ofreciendo distintas alternativas de ocio, como en otras actividades: agricultura, ganadería o producción de energía. El total de espacios protegidos en la región alcanzan los 13.432 km<sup>2</sup>, una tercera parte de la superficie total extremeña.

Lógicamente estas líneas de desarrollo, que han transformado a la sociedad extremeña incrementando el bienestar social de sus ciudadanos, no podrían haberse desplegado sin el apoyo económico de las administraciones públicas y

la solidaridad del entorno en que se inserta (España y Europa), que en esta región siempre se ha hecho más necesario por la falta de capital privado.

En el marco de la descentralización territorial de nuestro país, las inversiones de la Administración Regional sobre el total del **Gasto Público** han aumentado de forma notoria a medida que eran asumidas nuevas competencias. En este sentido hay que destacar la importancia del Acuerdo del Consejo de Política Fiscal y Financiera del 27 de julio de 2001 sobre el nuevo Sistema de Financiación de las Comunidades Autónomas, a través del cual, la región eleva el grado de corresponsabilidad fiscal y la asunción de responsabilidad para recaudar ingresos.

Durante los primeros años del siglo XXI se han registrado grandes inversiones públicas regionales en bienes de carácter social, como consecuencia de la asunción de competencias como la educación (pasa de representar un 4,6% en el 2000 a un 27,5% en 2001 sobre el total del presupuesto) o la sanidad (3% en 2002 a un 28% en 2003 aproximadamente).

También se han realizado transferencias de capital a las diferentes empresas de la región a través de incentivos y otras ayudas productivas, facilitando la financiación de proyectos en todos los sectores, promoviendo la inversión privada.

En términos globales el gasto público previsto en los presupuestos anuales de la Comunidad Autónoma para el período comprendido entre 1985 y 2006 se elevó hasta los 34.384,4 millones de euros (5.721.081 millones de pesetas). En este contexto cobran una especial relevancia los recursos obtenidos por la Comunidad Autónoma a partir de los Fondos Estructurales de la Unión Europea.

La Administración Central también ha materializado importantes inversiones en la región a lo largo de este tiempo, lo que se ha traducido en el desarrollo de una serie de proyectos de diversa naturaleza y alcance, destacando fundamentalmente las infraestructuras.

El grado de implicación de los extremeños en los procesos que legitiman el sistema democrático es elevado. Extremadura es una de las Comunidades Autónomas con mayor grado de participación en cuantas **convocatorias electorales** y referéndums han tenido lugar a lo largo de esos años. Durante este tiempo, y con la única excepción de las elecciones generales de 1977, la abstención de los extremeños ha sido inferior a los niveles medios del conjunto del país.

Pero si en el ámbito social Extremadura ha sufrido una transformación que está fuera de toda duda, en el ámbito económico la región ha experimentado también, importantes cambios.

El principal problema de la economía extremeña durante muchos años ha sido la debilidad de su **mercado de trabajo**, con una alta tasa de desempleo y un elevado número de inactivos. Sin embargo, desde hace algunos años, esta tendencia se está invirtiendo claramente y, según los últimos datos de la Encuesta de Población Activa del INE, la tasa de paro se situó en 2006 en el 13,4% con 61.825 parados.

Desde 1984 se han incorporado al mercado laboral extremeño más de 94.000 personas, triplicándose en número las mujeres que forman parte de la población activa. Por grupos de edad, el mayor incremento de los activos extremeños se concentra en la categoría de personas de 25 a 54 años, disminuyendo los menores de 25 años, por la mayor permanencia en el sistema educativo. La tasa de actividad presenta en Extremadura en los últimos años del período analizado sus cifras más elevadas, situándose en 2006 en el 51,6%.

Analizando la población ocupada, entre 1984 y 2006 se ha producido un incremento del 48% en el número de ocupados, determinado, fundamentalmente, por el importante ritmo de creación de empleo femenino y por el crecimiento en el tramo entre 25 y 54 años de edad. Por primera vez en la historia la población ocupada ha superado los 400.000 efectivos en el tercer trimestre de 2006.

El proceso de terciarización común a las economías occidentales, ha situado al sector servicios extremeño como el de mayor relevancia en volumen de activos y ocupados, si bien el incremento de los ocupados no fue suficiente para absorber la gran incorporación de activos al sector, manteniendo por tanto una tasa de desempleo superior al resto de sectores. Entre 1984 y 2006 se ha producido una transferencia de unos 48.000 trabajadores desde el sector agrario al resto de sectores (principalmente servicios), por lo que se está haciendo un doble esfuerzo: crear empleo nuevo para la gente que se incorpora al mercado laboral y generar empleo para trasvasar personas desde el sector agrario a otros sectores.

Estos datos hacen que la afiliación a la Seguridad Social se haya incrementado un 23% entre 1998 y 2006. Este crecimiento se observa principalmente en el sector de la construcción (47,3%, en este caso desde 1998 a 2005). En agricultura se produce un descenso en el número de personas afiliadas, debido a la pérdida de importancia relativa del sector.

Uno de los elementos básicos para esta mejora en el mercado de trabajo extremeño ha sido la puesta en marcha por el gobierno regional de diversos planes de apoyo. Actualmente está en vigor el V Plan de Empleo e Industria, con un presupuesto de más de 700 millones de euros, que pretende generar mayor ocupación y empleo estable y de calidad, que aumente el nivel de bienestar de los ciudadanos. Además, otra medida del Gobierno Extremeño con apoyo del Gobierno Nacional es el Plan Integral de Empleo. Dotado con 100 millones de euros, vigente de 2005 a 2008, viene a completar al anterior y tiene entre sus principales objetivos incrementar la tasa de ocupación de las mujeres activas, posibilitando el acceso a recursos de apoyo (escuelas infantiles, servicios y centros de día, etc.).

Entre los nuevos yacimientos de empleo para el futuro de la región destaca la agricultura ecológica, la segunda en extensión de España, junto a otros como el turismo rural y de naturaleza, en plena expansión.

Por último, hay que señalar que la región extremeña se encuentra entre las Comunidades Autónomas que presentan indicadores más bajos en términos de conflictividad y siniestralidad laboral.



El dato que mejor resume la trayectoria seguida por la economía extremeña en los últimos años es la **convergencia** de sus indicadores macroeconómicos con los valores medios nacionales y comunitarios.

Entre 1995 y 2005, el PIB por habitante de Extremadura en relación con la media nacional pasó de un 67,3% a un 75,3%. Si comparamos con la media correspondiente a la UE-15 el avance, entre 1995 y 2003, ha sido más significativo: de un 58,6% a un 74,3%.

También el acercamiento en renta ha sido importante. Entre 1995 y 2004, se ha recortado 9,7 puntos la distancia que nos separaba con la media nacional en Renta Familiar Disponible. En un año más 23,3 puntos de la que nos separaba de la media europea de Renta Interior, en ambos casos en términos de poder de compra.

Este destacado avance ha sido posible gracias a la modernización y diversificación del **sistema productivo** extremeño, que ha permitido un acercamiento de 18 puntos a la media nacional en productividad, cuyas principales manifestaciones se aprecian en el análisis del soporte económico que lo sustenta. Extremadura tiene como base una estructura productiva particular y muy diferenciada de la que presenta el resto del conjunto nacional. La agricultura, aunque pierde representatividad en los últimos años, es una pieza clave en el sistema. La industria está muy influenciada por el peso del subsector energético, aunque las manufacturas están adquiriendo protagonismo en los últimos años.

A pesar de la tendencia hacia una mayor terciarización de la economía extremeña y a la dependencia de las condiciones climatológicas que lo exponen a constantes vaivenes, el **sector agrario** continúa siendo importante en Extremadura, lo que se refleja no sólo en su significativa aportación a la producción nacional y regional, sino también por su contribución indirecta al desarrollo de otros servicios y sectores, como el agroalimentario. En el año 2005 un 11,2% de la producción de la región tenía su origen en el sector agrario, en el total del país este porcentaje era del 4%. Debido a ello y al crecimiento registrado por la agricultura extremeña, un punto porcentual por encima de la media nacional en las dos últimas décadas, la participación de la agricultura extremeña en la del conjunto del país (5,1%) es significativamente más elevada que la aportación global extremeña a la producción nacional para el conjunto de sectores productivos (1,86%).

Esta evolución en el sector está claramente favorecida por los fondos europeos y la Política Agraria Comunitaria (PAC). La Comunidad extremeña es la que más financiación recibe de la PAC por número de habitantes y la cuarta por activo agrario. En un futuro próximo tendrá que afrontar los riesgos de la última reforma y adaptarse a las exigencias que imponen los mercados y consumidores. En este sentido, los agricultores extremeños vienen haciendo en los últimos años una apuesta decidida por la producción ecológica, respondiendo así a los objetivos



comunitarios sobre medio ambiente y desarrollo sostenible, y a las nuevas necesidades de los consumidores (es la segunda comunidad con mayor superficie de agricultura ecológica y mayor número de productores y ocupa la tercera posición en número de explotaciones ganaderas ecológicas).

La importancia de la agricultura en la región ha situado a Extremadura como una de las principales productoras agrícolas del país, liderando el suministro nacional de tabaco, soja y ciruelas y ocupando los primeros puestos en la distribución de productos como arroz, tomate, cerezas y aceitunas o uva de vinificación. Además en lo que respecta al sector ganadero, Extremadura aprovecha cada vez más el potencial valor añadido de su producción en vivo, aumentando el sacrificio de ganado en la región gracias a la creciente apertura de mataderos autóctonos.

Desde 1999 han desaparecido en Extremadura cerca de 36.000 explotaciones agrarias, principalmente las de menor tamaño, consecuencia de los incentivos de la PAC a las explotaciones de mayor superficie. Esto ha provocado que la superficie media por explotación aumente considerablemente (un 47%), colocando a Extremadura como la tercera Comunidad con mayor superficie agrícola utilizada media por explotación y con valores superiores al registrado en el ámbito nacional (39,86 ha frente a 22,32 ha).

Una parte de estas explotaciones son de regadío, siendo Extremadura la tercera Comunidad con más hectáreas de cultivos de esta naturaleza por valor añadido bruto agrario, según los datos del último censo agrario disponible. La superficie de regadío en la región creció un 37% a lo largo de los años 90, frente al aumento del 2% registrado en la década de los 80.

Es importante destacar el esfuerzo realizado por Extremadura en el desarrollo y modernización del sector, reflejado en una mayor especialización de sus explotaciones, la implantación de nuevas tecnologías en la gestión del regadío y una mayor extensión en el uso de maquinaria.

La **industria** es quizás el sector con una mayor transformación en estos años, no tanto cuantitativamente como cualitativamente. De hecho se podría decir que en los últimos veinticinco años Extremadura ha experimentado su propia "revolución industrial" con un crecimiento de la industria diversificado, donde el subsector energético, aunque sigue teniendo un peso elevado, va perdiendo protagonismo respecto a la industria transformadora. En 2005, el valor de la producción industrial en Extremadura alcanzó los 1.788,8 millones de euros, de los que más del 64% los proporciona este subsector.

El parque industrial extremeño se caracteriza por el pequeño tamaño de las empresas del sector, si bien en los últimos años se han desarrollado grandes proyectos empresariales que han contribuido notablemente al desarrollo económico y a la creación de empleo.

Junto a este hecho hay que destacar el importante proceso de diversificación que ha sufrido la industria extremeña, presente en subsectores tan diversos

como el agroalimentario, el siderometalúrgico, los productos químicos y sanitarios, las estructuras y transformados metálicos, la industria auxiliar de la construcción, etc.

La industria transformadora en Extremadura ha evolucionado a un fuerte ritmo en los últimos años, constituyéndose a veces en un referente nacional e internacional. La rama agroalimentaria, más sofisticada y gracias al empuje del cooperativismo, procesa cada vez en mayor medida la producción agroganadera dentro de la región, siendo los principales productores del país de tabaco y tomate para uso industrial. Es la segunda región en producción de piedra natural. El 10% de toda la producción de corcho para tapones en el mundo sale de Extremadura.

Si en la industria destaca la diversificación por encima de su valor económico, en el sector de la **construcción** la gran aportación al VAB regional ha sido la clave de su importancia en el tejido productivo de la Comunidad.

Efectivamente durante los últimos años la construcción ha resultado básica en el avance de la economía en Extremadura, incrementando su aportación al VAB regional y favoreciendo la creación de empleo. En el año 2005 la construcción representó un 15% de la economía regional (2.358,6 millones de euros), siendo el sector, tras los servicios, con mayor aportación a la producción regional.

El auge del sector obedece principalmente a la favorable evolución de la licitación oficial (edificación y obra civil). Desde el año 1986 a 2005 se han invertido cerca de 6.300 millones de euros en la construcción de carreteras, obras hidráulicas, equipamientos sanitarios, colegios, polideportivos, viviendas sociales... Este empuje tiene su reflejo en la fisonomía de la región: crece el parque de viviendas, mejoran las infraestructuras, hay mayor dotación de equipamientos sociales, etc.

Especialmente significativo es el desarrollo de las infraestructuras básicas que, con la implicación de todas las administraciones y el importante apoyo procedente de Europa, han logrado que Extremadura incorpore a su capital humano un importante capital físico a través de una mejora en la red de infraestructuras de transportes, energía y agua.

El parque de viviendas en nuestra región ha crecido de manera destacada en los últimos años hasta alcanzar en la actualidad una cifra superior a las 600.000, manteniendo los precios relativos más bajos del territorio nacional. Para facilitar el acceso a la vivienda a los sectores con menor nivel de ingresos el Plan Especial de Vivienda tiene prevista la construcción en los próximos años de más de 22.000 viviendas distribuidas por toda la geografía extremeña.

Pero en consonancia con el crecimiento de las sociedades avanzadas se puede decir que la economía extremeña es una economía de servicios, con un marcado proceso de terciarización que prácticamente le sitúa en los niveles del resto del país.

El sector servicios se ha convertido a lo largo de las dos últimas décadas en el protagonista tanto en producción como en empleo. Representa más del 60% del Valor Añadido Bruto y ha registrado el mayor crecimiento de población activa, pasando de absorber un 37,5% en 1984 a un 58,4% de la población activa total en 2006.

Las mejoras en infraestructuras de transporte y la apuesta por convertir a Extremadura en una "Sociedad de Información" han influido en el desarrollo de actividades como el comercio, transporte, telecomunicaciones e informática.

En los últimos años se ha desarrollado un subsector turístico muy dinámico, capaz de aprovechar la notable expansión que está teniendo en el resto de España. El año 2006 ha sido el mejor para el turismo extremeño. El número de visitantes ha sido de 1.109.317 (104.234 más que en 2005), el número de pernoctaciones ha superado por primera vez los dos millones y la estancia media en establecimientos hoteleros ha aumentado hasta situarse en 1,81 días, pese a que la media nacional disminuye. El turismo rural también destaca por su evolución en los últimos años, con un aumento del número de viajeros, pernoctaciones y alojamientos entre 2001 y 2006 de más de un 200%, duplicando el crecimiento medio nacional.

Así mismo, el subsector de comercio minorista ha experimentado un desarrollo en la región, con un crecimiento en el período 2000-2005 por encima de los niveles medios nacionales. Es la Comunidad Autónoma con mayor aumento en el número de locales en los últimos cinco años, además se sitúa como la segunda región española con más actividades relacionadas con el comercio alimentario por 1.000 habitantes y la primera en el ámbito del comercio mixto y otros. La ciudad de Badajoz constituye una de las principales áreas comerciales de España, ejerciendo una influencia comercial sobre una población total de 567.087 habitantes.

Dentro de la actividad comercial no hay que olvidar el papel fundamental de las Denominaciones de Origen extremeñas como insignia de la calidad de los productos agroalimentarios. Extremadura cuenta actualmente con diez Denominaciones de Origen Protegidas y dos Indicaciones Geográficas Protegidas. El crecimiento de su producción y venta ha sido espectacular.

La finalización de proyectos como la Autovía de la Plata, la Plataforma Logística de Badajoz y el AVE Madrid-Lisboa supondrán un fuerte impulso del sector.

Acompañando al desarrollo y crecimiento de la región, y formando parte de un sistema nacional considerado como uno de los más avanzados y solventes del mundo, el **subsistema financiero** extremeño ha consolidado a lo largo de estas últimas décadas su presencia en Extremadura (bancarización de la región), al tiempo que ha modernizado sus instalaciones y sus actividades, acomodándose a las nuevas formas y modos de actuación y gestión con que operan en el resto de España.

Pero sin duda alguna, la base de estas estructuras productivas y de su sistema de relaciones económicas la forma un **tejido empresarial** en constante evolución.

Desde 1999 el número de empresas ubicadas en Extremadura se ha incrementado en más de un treinta por ciento, con lo que la densidad empresarial (número de empresas por cada 1.000 habitantes) en Extremadura ha pasado de 43,3 empresas en 1999 a 58,13 empresas en 2006, reduciendo el diferencial existente con España año tras año.

Más de la mitad de ellas son empresas sin asalariados que crecen desde 1999 un 33%. Sin embargo, prueba del cambio que experimenta la empresa extremeña es que el mayor crecimiento relativo por tamaño empresarial se da entre las medianas y grandes empresas (58,9%).

Setenta y ocho de cada cien empresas extremeñas se ubican en el sector de los servicios, con un incremento desde el año 1999 del 32%, si bien el mayor crecimiento se da en las de construcción que, al amparo del boom del sector, han crecido un 70%. En industria se alcanza actualmente un censo de 5.177 empresas, con un aumento del 25,4% (en el ámbito nacional sólo se incrementaron en este sector un 1,9%).

Para impulsar la creación de un importante tejido empresarial en la región el Gobierno Autónomo ha desarrollado una red de infraestructuras de calidad. La creación de Semilleros de Empresas, Polígonos Industriales y Parques Empresariales ponen a disposición de los empresarios más de tres millones y medio de metros cuadrados de suelo industrial para su adquisición y naves para alquiler o compra a precios muy competitivos.

Junto a estas medidas el Gobierno Regional apuesta por el fomento de la cultura empresarial mediante figuras como el Gabinete de Iniciativa Joven, Promoredex, la Sociedad de Fomento de Emprendedores, Sofiex, Vivernet... e interviene activamente mediante la empresa pública.

Según el informe GEM (Global Entrepreneurship Monitor) nacido del proyecto que lleva el mismo nombre y que actualmente se desarrolla en 35 países, Extremadura lideró en 2005, por tercer año consecutivo, la actividad emprendedora en España. De los emprendedores extremeños, un 61% eran hombres y un 39% mujeres, aunque el número de éstas creció un 35% en 2005 respecto al año anterior.

Este desarrollo económico de la mano, entre otras cosas, de la participación de la región en el proyecto de Unión Europea y la consabida eliminación de fronteras ha potenciado de forma notable el **comercio exterior** extremeño. En los últimos veinte años éste se ha caracterizado por un superávit de la balanza comercial, que sitúa a Extremadura como la Comunidad Autónoma con mayor tasa de cobertura (el volumen de las exportaciones durante 2005 fue superior a mil millones de euros, casi el doble de lo importado) y un aumento del grado de apertura al exterior (pasa del 2% en 1985 al 11% en 2005).

Extremadura exporta principalmente productos procedentes del sector agrario. Es la segunda comunidad con mayores volúmenes de exportación en corcho y tabaco, y se encuentra entre las primeras regiones exportadoras del país en

preparados de legumbres y frutas. Sin embargo, hay una clara tendencia en los últimos años a exportar, cada vez más, otro tipo de productos como combustibles o maquinaria (que representaron un 12% y un 8%, respectivamente, de las exportaciones en 2005).

En las importaciones, se ha producido un cambio cualitativo en su composición, cobrando protagonismo productos cuya importancia era escasa hace años. Es el caso de los productos de fundición, hierro y acero, que han incrementado su participación en las compras al exterior en un 2.052% respecto a 1995, debido en gran parte a la demanda de la industria siderúrgica instalada en Extremadura.

Los países de la Unión Europea, fundamentalmente Portugal, son los principales socios comerciales de Extremadura. Fuera de la Unión Europea, Rusia y Estados Unidos son nuestros principales clientes mientras que China es el principal país de origen de las compras extremeñas en el exterior.

A pesar de que los mercados tradicionales siguen siendo atractivos, también se apuesta por otros destinos alternativos, de hecho en los últimos siete años se han multiplicado las exportaciones a países como Polonia, Marruecos o México y se ha duplicado el número de empresas que compran a Estados Unidos y a India.

El cambio positivo experimentado por el empresariado extremeño, en otros tiempos con una visión parcialmente localista de su negocio, junto con las nuevas tendencias del comercio mundial explican que en 2004 fueran ya 861 empresas de la región las que vendían sus productos al exterior, mostrando niveles de exportación media superiores a regiones como Madrid o Castilla-La Mancha. En la vertiente importadora, un total de 903 empresas vienen incrementando el valor de sus compras al exterior.

No se puede obviar el importante papel de la Administración Autonómica en la buena marcha del comercio exterior extremeño a través de actuaciones y líneas de ayuda a las empresas, que han contribuido a consolidar e incrementar la presencia de los productos extremeños en el exterior. Así ferias como la Semana Internacional de la Moda o London Wine (Londres) han contando con la presencia extremeña en sus expositores y se han organizado misiones comerciales a países como Rusia, China, Japón o India. Además 160 empresas han recibido el respaldo del Plan de internacionalización de la empresa extremeña y 70 han iniciado procesos de consolidación en mercados ya explorados.

Extremadura se ha convertido por tanto en una región de tradición pero con un importante futuro y un presente emprendedor. Ha alcanzado un dinamismo económico antes impensable, bajo el amparo de su ubicación como región europea. En ella se conjugan un importante patrimonio histórico y natural con una apuesta por la innovación. Extremadura ha sabido reinventarse en estos años, modernizando sus estructuras sociales y económicas; pero siempre sin perder su identidad y aprendiendo a caminar sola. Algo que deberá seguir demostrando en los próximos años, sintiéndose protagonista, sumando su esfuerzo y talento para crecer, encarando el futuro cada vez en mejor posición.



## Abstract

Over the last twenty-five years there have been many changes in the Region of Extremadura (Spain) and its understanding could not be possible without two contexts: its belonging (from Spain) to the European Union and its autonomy as a Spanish Community. The knowledge of these changes is to learn how to appreciate the effort of Extremadura society.

Historically, Extremadura has been a region which has had a low **population** density and a high dispersion. At the end of the 19<sup>th</sup> century the growth of the population in Extremadura has been reduced dramatically due to migratory waves during the sixties in the 20<sup>th</sup> century. It is estimated that over 375,000 people from Extremadura left the region during that decade.

Nowadays Extremadura population is around 1,800,000 people. Since the end of the last century a return migration movement, both in working and non-working age, and a migratory wave from abroad can be seen. However this phenomenon does not reach the magnitude of the country as whole.

The main demographic indicators have evolved according to the general tendencies of the European Society. Some significant features are highlighted such as the high ageing rate, the birth rate slightly slower than the national average (which has increased because of the high fertility rate of the foreign population), and a high level of population (more than 50%) living in places with less than 10,000 inhabitants which is keeping a social-demographic balance between rural and urban areas. This is a factor that has been made possible thanks to the advancement and progress of the first localities, which has prevented many places from disappearing and retaining the region's identity.

Without a doubt, population is the key tenet of the region. Extremadura society has dismissed the stereotypes that kept it stuck in the past. It has undergone fundamental changes in all its pillars of development and has become the Spanish region that has made the greatest effort to improve its quality of life during the last few years.

Among them, education may be the one that presents the most significant progress, thanks to its relevance for social development. There has been a very satisfactory progress in levels of study, considerably minimizing illiteracy that now only exists in the elderly population. Nowadays more than 55% of residents in Extremadura have obtained a bachelor's degree or certification.

Awarding grants and aids has played an important role in this advancement as it has allowed the entry into education to be equal for everyone in Extremadura. At the same time, the great investment in infrastructure for the education system has mitigated the problems caused by its low density population and demographic dispersion, making education possible everywhere in the region.

It is important to stress the creation and development of the University of Extremadura amongst other factors that establish the improvement of the educational system in the region. The amount of undergraduates in Extremadura has been multiplied by eight and qualifications have passed from 8 to 76.

It is also important to emphasize the role of the social activity in Saving Banks which address a relevant volume of resources to teaching activities, either through the creation of infrastructures or the creation of grants to study or investigate.

The best example of this revolution of education in Extremadura is to look at its integration inside the society of information. In the last few years Extremadura's teaching centres have one computer for every three pupils, thus becoming an Autonomous Community with the best ratio of computerization in school education.

Other key pillars that have influenced the enrichment and welfare of the society is the **Health Care System**. It has made a huge progress reaching its highest level by early 21st century, through the transfer of responsibilities with respect to the Public Health System. For example from 1998 to 2003 the territorial health costs have increased more than 80%, and have exceeded more than 10 points above the national average.

The numbers of health offices, both hospitals and health centres, have increased considerably improving accessibility to the health services, especially in rural areas. More than 80% of people in Extremadura are 30 minutes or less away from their public hospital.

In addition to these health infrastructures there is the positive evolution of other indicators which placed the region above the national average: the number of incubators, birthing rooms, installed beds and available beds for every 10,000 inhabitants is higher than the national average.

In qualitative terms there is an important increase in the numbers of treated specialities, surgical procedures and mobile medical units that allow people from Extremadura to be assisted in the region. Amongst other measures, the investment in equipment of high technology has been doubled in the last decade for health investigation as well as the creation of the Centre of Surgery and Minimal Invasion, which has national and international reference. At the same time, management of computerization and support for new technologies (Telemedicine, Jara Project, etc.) are being improved.

As a result of these advancements, life expectancy in Extremadura has registered a bigger increase than the national state. Mortality caused by illnesses opened to primary prevention has been reduced by 12% and deaths caused by illnesses opened to medical care by 32%. During the period of 1984-2005 infant mortality has been reduced from 12.21 to 4 demises for every one thousand live births smaller than one year, this is a 67.24%.

Society of Extremadura is really happy with the health system of the region. This is shown at a national level where the community, along with Cantabria, is considered one of the regions with the best public health care in the years 2005



and 2006 according to the Federation of Public Health Associations (Federación de Asociaciones para la Defensa de la Sanidad Pública).

The third big pillar, on which the development of Extremadura is based, has to do with social protection based on the "European social model". Its aim is to reach socio-economical progress.

Social services spread out new groups with risk of exclusion that has not been considered previously such as youth, immigrants, drug addicts, etc. This has resulted in bigger needs and the region has had to make an important effort to invest in new infrastructures. In the past 20 years, assistance centres for disabled people have doubled, rising from 46 to 112. The number of places in old people's homes has multiplied by three. Nowadays there are 112 public old people's homes while in 1986 there were 28. Also specialized centres have been created such as assistance centres for old people suffering from Alzheimer.

While in 1986 there were 27 nurseries, families in Extremadura now have a network of 135 public centres with 5,700 places. Moreover there are five spaces being built up that will add 300 more places.

At a national level, Extremadura is the best community when it comes to assisting dependent people with getting into a home.

In spite of these great changes, which have been leading outstanding advancements in the society of Extremadura, other changes have also been generated and worked together to design a new and modern social panorama in the region.

In this way, the income rate in Extremadura for people's **homes** has increased significantly during the last decades: from 1986 to 2003 the annual average income per family in Extremadura has increased more than 450% and per person more than 600%.

This increase has raised the consumption resulting in a change of the composition of expenses: each time fewer resources are dedicated to the basic goods of first necessity and more resources to others which are indicative of a larger income rate (financial services, cafes and restaurants, etc.).

Changes in housing in Extremadura are more noticeable due to its daily procedure (increase in parking, technology innovation related to computers, mobile phones the newest electrical appliance and sound equipment, etc.) which are spread out over the rest of the national territory too. These changes show our equality in respect to the rest of the country and Europe.

In just four years (2002-2006) the percentage per family that have a computer have been doubled reaching 42.7%. 85.5% of people in Extremadura have a mobile phone and one in ten has a laptop.

The use of Internet has been spread out, increasing by 16 points the percentage of families that have this tool. Furthermore, the number of users of broadband has risen by 727.6% and the relative increase in sales of products on-line has been higher than the national average.

People from Extremadura spend more time and money enjoying their leisure time and culture. The average cost per person in goods and services of a cultural nature has risen by 64.7% during the period of 1998-2004, as a result it has increased the total cost.

Extremadura is the Autonomous Community which had more libraries per 100,000 inhabitants in 2006. The number of cinemas, museums and art collections in the region has doubled in the last ten years.

The musical and theatre festivals are more and more numerous and important. Some of them like the Festival of Classical Theatre in Mérida or the Womad enjoy the national and international prestige that they deserve.

Cáceres, which is rich because of its patrimony and culture, declared itself a candidate for Europe's City of Culture.

Extremadura also has a newly autonomous television and radio close to the citizen.

Playing sports has been promoted by the creation of infrastructures and equipments in the whole region and the development of rural tourism supplies leisure choices for the weekends that combine exercise and nature.

The natural resources that the region and its climate provide form a suitable scenario to invest in and take an economic advantage from both, the tourist sector offering different choices of leisure, and from other activities such as agriculture, cattle farming and production of energy. The total protected spaces in the region reaches 13,432 km<sup>2</sup>, that is a third part of the total surface of Extremadura.

Logically, these lines of development have transformed the society of Extremadura increasing the social welfare of its citizens. But these lines could not be deployed without the economic support of the public administration and the solidarity of the environment where it is located (Spain and Europe). This has always been needed in this region due to its lack of private capital.

In the framework for territorial decentralization of our country, investments from the Regional Administration for the total public expenditure have increased considerably to the extent that new responsibilities were assumed. In this sense it is necessary to point out the relevance of Fiscal and Financial Policy Council Agreement on the new Financing System for the Autonomous Communities on 27<sup>th</sup> July 2001 through which the region raises the level of shared responsibility and it assumes the responsibility to raise incomes.

At the beginning of 21<sup>st</sup> century large public and regional investments in goods of social nature were registered. This is a consequence of assuming responsibilities such as education (4.6% in 2000 and 27.5% in 2001 on total budget) or health care (approximately 3% in 2002 and 28% in 2003).

Capital transfers to different companies in the region were also carried out through incentives and other profitable help, providing projects with financing in all sectors and thus promoting private investment.

In general terms, public expenditure planned for annual budget of the Autonomous Community was raised to 34,384.4 million euros for the period 1985 and 2006 (5,721,081 pesetas). In this framework, the obtained resources by Extremadura from EU Structural Funds are specially relevant.

Central Government also carried out important investments in the region through this time. This has meant a development of a series of different projects stressing the fundamental infrastructures.

People from Extremadura were notably involved in processes that legitimized the democratic system. Extremadura is one of the Autonomous Communities that participated more in electoral announcements and referendums that took place through those years. During that time, except for general elections in 1977, non-participation of Extremadura was lower than the national average.

But, if Extremadura has suffered a transformation in the social field, without a doubt, the region has also improved regarding the economic field.

For many years, the main economic problem in Extremadura has shown signs of weakness in its labour market, with a high unemployment rate and lots of non-working people. However, as of some years ago this tendency was clearly reversed and the unemployment rate was 13.4% in 2006, with 61,825 unemployed people according to the latest data of Working Population Survey by the National Statistics Institute (INE).

Since 1984, over 94,000 people have joined the labour market in Extremadura, tripling the numbers of the female working population. Regarding age groups, the biggest growth of working people in Extremadura was focused on the category of 25-54 year-olds, decreasing the category of 25 year-old people due to their continuance in the educational system. During the last few years the activity rate in Extremadura had its highest figures, that of 51.6% in 2006.

Between 1984 and 2006 an analyse of the working population showed an increase of 48% had been generated, determined fundamentally by the fast creation of female employment and the growth in the category of 25 to 54 year-olds. For the first time in history, working population had exceeded 400,000 effectives during the third term in 2006.

The terciarization process of western economies has made the service sector in Extremadura become more important with regards to working and occupied population. However the increase of the occupied population was not enough in order to take over the incorporation of the working population in the sector, thus keeping a higher unemployment rate in respect to other sectors. Between 1984 and 2006, 48,000 workers were transferred from the agricultural sector to other sectors (mainly to the service sector). In this way a double effect was made: the implementation of new jobs for people who joined the labour market and the generation of jobs to move people from the agricultural sector to others.

This data have made affiliation to the social security increase in 23% between 1998 and 2006. This increase is shown mainly in the building sector (47.3% in this

case from 1998 to 2005). A decrease was generated in the number of people affiliated to agriculture due to the lack of relative importance of the sector.

One of the basic elements to make labour market in Extremadura improve has been the implementation of several supporting plans by the regional government. Nowadays the 5<sup>th</sup> Employment and Industry Plan has come into force with a budget of more than 700 million euros which tries to generate more occupation and stable and better quality employment to raise the welfare level of citizens. Moreover, other measures made by the Government of Extremadura which were supported by the National Government are the Integral Plan for Employment. This is provided with 100 million euros and is in force from 2005 to 2008. It completes the previous one and its main aim is to increase the occupation rate of female workers, making possible the entry of supporting resources (schools, day services and centres, etc.).

Among the new sites of employment for the future of the region, is ecological agriculture which is becoming more important. This one takes the second position in Spain with respect to the area together with rural and nature tourism which is spreading rapidly.

Finally, it is important to point out that Extremadura is one of the Autonomous Communities with the lowest indicators in terms of occupational conflicts and hazard.

The best data to sum up the economy course in Extremadura in the last few years is the **convergence** of its macroeconomic indicators and the national and European values average.

Between 1995 and 2005, GDP (Gross Domestic Product) per inhabitant in Extremadura increased from 67.3% to 75.3% according to the national average.

The income approach has been important too. Between 1995 and 2004 the distance that separates us from the national average in Available Familiar Income was reduced by 9.7 points. In one more year it has been reduced by 23.3% in respect to the European average in Internal Income. In both cases it has been due to the purchasing power.

This great advancement has been possible thanks to the modernization and diversification of the productive system in Extremadura. This has let an approach of 18 points to the national average regarding productivity. Its main signs are shown in the analysis of the economic support that holds it up. Extremadura has as a base a particular and productive structure and it is very different from that of other of countries. Agriculture is a key element of the system although it has been losing significance during the last few years. Industry has a lot of influence because of the importance of the energy sub sector, although manufacturers are acquiring relevance in the last few years.

In spite of the tendency towards a bigger economy terciarization in Extremadura and the dependence on weather conditions (which expose it to an incessant

danger), the **agricultural sector** is still important in the region. This is shown not only in its significant contribution to the national and regional production, but in its indirect contribution to the development of other services and sectors such as the food and agriculture sector. In 2005, 11.2% of the production came from the agricultural sector; this was 4% of the whole country's total. Because of that and the growth registered by agriculture in Extremadura (a percentage point above the national average in the last two decades) the agricultural involvement of the region in the whole country (5.1%) is considerably higher than the global contribution of Extremadura in the national production for the productive sectors (1.86%).

This evolution of the sector is clearly benefited by the European funds and The Common Agricultural Policy (CAP). Extremadura is the region most financed by CAP because of the number of inhabitants and the agricultural working population. The near future will have to face the risks of the last reform and will have to adapt itself to the market and consumer demands. In this sense farmers in Extremadura are going for the ecological production during the last few years, thus fulfilling the common aims on environment and sustainable development, and the new consumers' needs (Extremadura is the second community with a larger area for ecological agriculture and a higher number of producers. It takes the third position in ecological farming).

The importance of agriculture in the region has made Extremadura become one of the main agricultural producers in the country, leading the national tobacco, soya and plums supply and being the first in product distribution such as rice, tomatoes, cherries and olives or grapes for wine making (vinification). As for the livestock sector, Extremadura takes more and more advantage of the potential added value of its alive production, increasing the livestock sacrifice in the region thanks to a growing opening of autochthonous slaughterhouses.

Since 1999 around 36,000 farming have disappeared in Extremadura, mainly the smaller ones. This is as a consequence of CAP incentives to the smaller farms. As a result, the average area per farming increases considerably (47%), Extremadura being the third community with a larger agricultural used area average per farming and with higher values than the ones registered at a national level (39.86 opposite 22.32).

One part of these farmings are irrigated lands, Extremadura being the third community with more crop hectares of this nature per agricultural gross added value according to the data of the latest available agricultural census. The irrigated land in the region grew 37% throughout the 90s as opposed to the increase of 2% during the 80s.

It is important to stress the effort made by Extremadura in development and modernization of the sector. This is shown in a better specialization of its farmings, the implementation of new technologies in irrigated land management and a bigger use of machinery.

**Industry** is maybe the sector that has changed most during the last few years not only in a quantitative way but in a qualitative way. In fact it could be said that Extremadura has undergone its own “industrial revolution” during the last twenty-five years with a diversified growth of industry (although it is still relevant) where energy sub sector is losing its importance in respect to the transforming industry.

The industrial park in Extremadura is defined by smaller companies of the sector. However over the last few years important business projects have been developed and have contributed noticeably to the economic development and creation of jobs.

Together with this fact, it is essential to mention the important process of diversification that the industry in Extremadura has undergone in its different sub sectors such as the food and agriculture sub sector, iron and steel sub sector, chemical and medical products, the structures and transformed metals, the assistant construction industry, etc.

The transforming industry in Extremadura has evolved rapidly in the last few years, sometimes setting itself up as a national and international referent. The most sophisticated food and agriculture branch, thanks to a cooperative movement, processes more and more agricultural production inside the region, being one of the main tobacco and tomato producers of the country for industrial use. Extremadura is the second region in natural stone production. 10% of the whole cork production in the world comes from Extremadura.

If the industry emphasizes the diversification above its economic value, the great contribution to the regional gross value added in the construction sector has been vital in community production.

During the last few years construction has become essential for the economic advancement of Extremadura, increasing its contribution to the regional gross value added and benefiting job creation. In 2005 construction meant that 15% of the regional economy (2,358.6 million euros) becoming the sector with more contributions to the regional productions after the service sector.

The boom in the sector is due mainly to the favourable evolution of the official bidding (building and civil construction). From 1986 to 2005, around 6,300 million euros have been invested in building roads, hydraulic construction, health care equipment, schools, sports centres, council homes... This is shown in region physiognomy: more housing parks, better infrastructures, more donations for social equipments, etc.

The development of basic infrastructures is especially significant. They have managed to make Extremadura contribute a great amount of physical capital to its human capital through improvements in transport, energy and water infrastructures with the involvement of all administration and the important support of Europe.

Housing parks in our region have grown considerably in the last few years reaching now over 600,000 and keeping lower relative prices compared to the national average. The Special Housing Plan has planned more than 22,000 houses in the entire region for the next few years in order to provide houses to the lower income population.

However in relation with the advanced society's growth, it could be said that economy in Extremadura is a service economy with an important terciarization process which basically places it on the same level as the country.

The **service sector** has become very important in both production and employment during the last two decades. It represents more than 60% of the gross value added and it has registered the biggest working population growth, in 1984 by 37.5% and 58.4% of the whole working population in 2006.

Improvements in transport infrastructures and turning Extremadura into a "Society of Information" have influenced the developments of activities such as commerce, transport, telecommunications and computing.

In the last few years a very dynamic tourist sub sector has been developed. It is able to take advantage of the remarkable expansion that the rest of Spain is having. Tourism in Extremadura had its best year in 2006. The number of visitors were 1,109,317 (104,234 more than in 2005), the number of overnight stays exceeded two million for the first time reaching 1.81 days in spite of the national average which decreased. Rural tourism evolution has been also noticeable in the last few years; the number of travellers, overnight stays and accommodation increased by 200% between 2001 and 2006, doubling the national average growth.

Likewise the retail trade sub sector has developed in the region with growth above the national average levels in 2000-2005. Extremadura is the Autonomous Community which has increased the most the numbers of premises in the past five years. It is also the second Spanish region which has more activities related to alimentary commerce per 1,000 inhabitants and it is the best region regarding the mixed commerce and others. Badajoz (city of Extremadura) is one of the main areas in Spain, having a commercial influence over a population of 567,087 inhabitants.

As for the commercial activity, we cannot forget the fundamental role that Guarantees of Origin play in Extremadura as a badge of quality products. The region has now ten Protected Guarantees of Origins and two Protected Geographic Indications. The production and sale growth has been spectacular.

The completion of projects like La Plata highway, the Logistic Platform in Badajoz and Madrid- Lisbon AVE (Spanish high-speed train) will mean a big thrust for the sector.

Together with the regional development and growth, the **financial system** in Extremadura which forms part of a national system, considered as one of the most advanced and solvent in the world, has consolidated its presence in Extremadura

during the last few decades (regional banking). At the same time it has modernized its facilities and activities, adapting itself to new ways of action and management used in the rest of Spain.

Without any doubt the base of these productive structures and its economic relations system forms a **business network** that is evolving constantly.

Since 1999 the numbers of companies located in Extremadura have increased more than 30%. As a result business density (number of companies per 1,000 inhabitants) in Extremadura has increased from 43.3 companies in 1999 to 58.13 companies in 2006, decreasing so the existing difference with respect to Spain year after year.

More than half of the companies are companies without wage-earners that has increased by 33% since 1999. Nevertheless, a sign of change is the bigger relative increase of business size shown in medium and big companies (58.9%).

68 in 100 companies in Extremadura are located in the service sector, with an increment of 32% since 1999, although a bigger growth is 70% in construction under the protection of the sector boom. Nowadays a census of 5,177 companies has been reached in industry with an increase of 25.4% (in the rest of the country the increase was 1.9% in this sector).

To motivate the creation of an important business network in the region, the Autonomous Government has developed a quality infrastructure network. The creation of the Seedbeds of Companies, Industrial States and Business Parks will offer over three million and a half metres squared of industrial land to employers in order to its purchase and plants for rent o purchase at a very competitive prices.

Together with these measures, the Regional Government goes for the business cultural development through Young Initiative Office, Promoderex, Enterprising Development Society, Sofiex, Vivernet... and it takes part actively through public companies.

According to the GEM report (Global Entrepreneurship Monitor) which comes from the project that has the same name and takes place in 35 countries, Extremadura led the enterprising activity in Spain in 2005 for the third year in a row. 61% innovative people in Extremadura were men and 39% were women, although the female percentage grew 35% in 2005 regarding the year before.

This economic development together with the regional involvement in the EU project and the usual elimination of borders has promoted noticeably the foreign trade of Extremadura. During the last twenty years this has been characterized by a surplus of balance of trade that makes Extremadura be the Autonomous Community with the highest coating rate (the volume of exports during 2005 was higher than a thousand million euros, that was almost the double of imports). And it has also been characterized by an increase in the opening abroad level (being 2% in 1985 and 11% in 2005).





Extremadura exports mainly products that come from the agricultural sector. Extremadura is the second community with higher exports volumes on cork and tobacco and it is one of the first exporting regions in the country regarding legumes and fruits. However, in the last years there is a clear tendency to export more and more different types of products such as fuel or machinery (which represent 12% and 8% of exports in 2005 respectively).

As for imports, a qualitative change have been produced in its composition, becoming important those products with had little relevance years ago. This is the case of smelting products like iron and steel which have increased its involvement abroad in 2,052% regarding 1995, this is due principally to the iron and steel industry demand in Extremadura.

The members of the European Union, fundamentally Portugal, are the main commercial partners of Extremadura. Outside the EU, Russia and US are our principal clients while China is the main country for foreign purchases of Extremadura.

In spite of tradicional markets are still attractive; there are also other alternative destinations. In fact in the last seven years exports have been doubled to Poland, Morocco or Mexico and the number or companies that buy in US have been doubled.

The positive change that employers have experienced in Extremadura, in other times with a partially local sight of the business, together with the new tendencies of the global market explain the existence of 861 companies in 2004 which sold their products abroad showing higher export average levels than the ones of Madrid or Castilla La Mancha. As for imports, 903 companies have been increasing the value of its purchases abroad.

We cannot forget the important role of the Autonomous Administration in foreign trade through actions and support to companies that have contributed to consolidate and increase the presence of products of Extremadura abroad. Likewise fairs such as International Fashion Week or London Wine have had display stands of Extremadura and commercial missions have been organized in countries such as Russia, China, Japan or India. Moreover 160 companies have had the Internationalization Plan support of companies in Extremadura and 70 companies have started consolidation processes in explored markets.

So Extremadura has become a region of tradition but with an important future and an enterprising present. It has reached an economic dynamism that was unthinkable before, under the protection of its location as a European region. There is a combination of historical and natural heritage and a feeling of innovation. Extremadura has known how to improve in these last years, modernizing its social and economic structures; but never losing its identity and learning how to walk by itself. This is something that Extremadura will still have to show in next years, feeling important, collecting its effort and talent to grow and facing the future every time from a better position.



## Extremadura emergida

**A**nima este epílogo la pretensión de ser una reflexión sobre la Extremadura del mañana, una proyección del futuro, ni maximalista ni irracionalmente arbitraria, tan sólo construida desde un esfuerzo colectivo de previsiones socioeconómicas aderezadas con grandes dosis de optimismo y entusiasmo. Si el análisis que precede invita a sorprenderse por el éxito del esfuerzo colectivo, éxito constatable desde el rigor estadístico, su epílogo, sin el corsé de los índices aritméticamente mesurables, aspira a teorizar sobre este vector de progreso que apunta a una nueva etapa tremendamente prometedora.

Las reflexiones de este epílogo no aspiran a ser verdades reveladas. Nadie puede presumir de la posesión de la verdad, menos aún de una verdad futura. No pocas de las propuestas argumentadas son difícilmente viables desde las circunstancias y el entorno actual. En eso consiste el empeño de imaginación que se presenta. Retomemos el famoso lema del mayo francés: *"seamos realistas, pidamos lo imposible"*. Imposible es un adjetivo de renuncia que, escudado en un parapeto de realismo, impide o desmotiva empresas que el tiempo y el esfuerzo colectivo demostraron factibles.

Es prudente afirmar que las reflexiones que se expondrán no conforman un ideario macroeconómico determinado: es dudoso que, doctrinalmente, se pudieran encasillar coherentemente en una sola tendencia o pensamiento económico. La imaginación es difícilmente codificable.

Jamás fue tan obligado indicar, que las opiniones expuestas ni siquiera han gozado de la unanimidad de los autores de esta obra, que en el análisis precedente era norma inquebrantable. Son por tanto, en no pocas ocasiones, reflexiones que invitan a la polémica y destinadas a motivar discrepancias.

Algunas de las ideas o propuestas son irrealizables desde el punto de vista actual; muchas de ellas sólo alcanzan la condición de utopías más o menos racionales. Los gobiernos y la sociedad en su conjunto asumirán, llegado el caso, las que tengan a bien emprender. O emprenderán otras distintas que les traigan mejor suerte. Aquí sólo se anima a que crean en la necesidad de imaginar un mundo siempre mejor.

Nos motiva enormemente para este epílogo el reto de imaginar una Extremadura venidera, partiendo del entorno actual y, sobre todo, de la trayectoria de progreso que se constata en el resto de esta publicación.

Dentro de este ejercicio de osada imaginación es preciso que seamos consecuentes y atrevidos, y por tanto es al menos obligado, predicar con el esfuerzo de un ejemplo.

Recurso idóneo para ilustrar de una forma más asequible los análisis y propuestas aquí contenidos, es el comparar las expectativas con que cualquier padre afronta el crecimiento de un hijo, con el tipo de desarrollo deseable para la región. Así, al pensar en la Extremadura del futuro, imaginaremos un joven que se desenvuelve en un entorno cambiante al cual debe adaptarse; un joven cuyas potencialidades físicas, intelectuales y emocionales queremos ver desarrolladas al máximo, y al que queremos proveer del bagaje necesario para que esas expectativas no se vean frustradas.

Objetivamente, si en el proyecto de vida deseado para ese joven no pueden faltar los conocimientos, las habilidades y virtudes como la astucia o la fortaleza, la sensibilidad o la solidaridad, un patrimonio básico, un amplio catálogo de derechos sociales, un entorno amable donde vivir y la urbanidad necesaria para convivir, la Extremadura que queremos construir incluye entre sus rasgos un capital humano bien formado, capaz de manejarse en un segundo idioma y de beneficiarse de los avances tecnológicos.

Mayoritariamente los ciudadanos de esta Extremadura futura no sólo estarían activamente interesados en adaptar su perfil a las necesidades del mercado laboral, y serán naturalmente proclives a emprender sus propios negocios y a gestionarlos eficazmente, sino que podrían contar en las distintas fases de su aventura empresarial con el apoyo de un marco financiero solvente y de una Administración comprometida con la creación de riqueza y empleo; en su vida cotidiana disfrutarían de una sanidad universal y avanzada, de un entorno medioambiental sentido a un tiempo como fuente de riqueza y como legado perdurable, y de unas infraestructuras de comunicación que les acercarían al mundo sin alejarles de su lugar de origen; la vivienda no sería para ellos un bien inaccesible; la práctica del deporte desde la infancia, las posibilidades que ofrecen las bibliotecas y el disfrute de las artes serían accesibles a todos; y tanto en la defensa de sus derechos como en la puesta en marcha de sus iniciativas, tendrían a su lado a una Administración regional dispuesta a ejercer cabal y responsablemente sus competencias.

Instintivamente, lo primero que reclama una persona es el alimento necesario para poder crecer sano y fuerte. De ahí que debemos hacer lo posible para que el cuerpo de ese joven que vemos en Extremadura aumente el tamaño del principal de sus tejidos: la población. Las grandes transformaciones sociales y económicas que han tenido lugar en Extremadura durante el siglo XX han dejado su huella en el perfil demográfico de la región. La sociedad extremeña se caracteriza por tasas demográficas muy bajas y una población estable.

## **IMAGINEMOS UNA EXTREMADURA MÁS POBLADA**

Generalmente, las proyecciones oficiales muestran que el número de habitantes de la región se mantendrá similar a la cantidad actual, si no se produce un cambio sustancial en el comportamiento demográfico de los extremeños que conlleve mayores tasas de natalidad. Este cambio, además de políticas de apoyo que lo faciliten, necesita de un período de tiempo para consolidarse. Otra vía, quizás más inmediata, para conseguir ese incremento de población es la canalización de los flujos migratorios, promoviendo la inclusión de los inmigrantes en el mercado laboral, favoreciendo una inserción digna y productiva de los mismos, y apoyando el regreso de los emigrantes extremeños y sus familias. También es necesario atraer la inmigración nacional de profesionales cualificados, que vean en Extremadura un lugar ideal para desarrollar su actividad profesional sin desvincularse de sus centros neurálgicos de negocio gracias a las oportunidades que la tecnología posibilita para el teletrabajo, ganando en calidad de vida personal y familiar.

Una variación significativa en la tendencia demográfica de la región provocará cambios en la oferta de recursos humanos y en la demanda de bienes y servicios realizada por la sociedad. Así mismo, presentará a la región desafíos diferentes en distintos campos como la educación, la salud, el mercado de trabajo y el bienestar social. La búsqueda de la sostenibilidad socioeconómica de la región exige conciliar las tendencias demográficas y las del desarrollo económico y social.

En este orden de cosas, además de vitalidad y energía, queremos dotar a nuestro descendiente de la suficiente autonomía personal, que pueda valer-se por sí mismo y encontrar un empleo en el que desarrollar su creatividad y que le proporcione una base económica digna.

## **IMAGINEMOS UNA EXTREMADURA EMPLEADA**

La Extremadura futura debe avanzar hacia el pleno empleo y reduciendo el paro y aumentando la actividad productiva de sus habitantes. Los esfuerzos por aumentar la población ocupada y por disminuir la desempleada deben centrarse en favorecer el acceso al trabajo del colectivo femenino, adoptando para ello medidas destinadas a elevar la calidad de vida en el trabajo de la mujer, a compatibilizar la vida laboral y la familiar. La consecución de estos objetivos dependerá en gran medida del atractivo y la calidad del puesto de trabajo: los extremeños, y sobre todo nuestros jóvenes, cada vez más exigentes, no están dispuestos a abandonar las listas del paro a cambio de cualquier empleo.

Junto a lo anterior no podemos olvidar que la adecuación de los trabajadores a las necesidades reales del mercado de trabajo dependerá en gran medida de la formación de los mismos y de su capacidad de adaptación a los cambios económicos y sociales.

Objetivamente el mercado laboral extremeño ha experimentado una readaptación sectorial, aunque todavía le queda camino por recorrer en el esfuerzo de disminuir el número de las personas acogidas al régimen especial agrario por cuenta ajena. Por ello, urge establecer medidas activas que favorezcan el tránsito de estos trabajadores a otros sectores y mejoren las condiciones del medio en el que habitan, consolidando los logros ya alcanzados para este colectivo, impulsando la actividad productiva alternativa en las zonas rurales, contemplando medidas de jubilación anticipada que permitan una salida digna al colectivo de trabajadores subsidiados eventuales, y dotando de mayores cuantías las ayudas por inversión en infraestructuras.

Valorando el mercado laboral en Extremadura observamos indiscutidamente que está significativamente condicionado por el peso del empleo público y así como por la ausencia, hoy por hoy, de grandes empresas con amplias plantillas. De ahí que la promoción de la iniciativa privada se imponga como una tarea necesaria. Obviamente, no se está planteando una reducción del empleo público, sino mantener su nivel al tiempo que se incentiva la actividad del sector privado.

Extremadura debe impulsar aquellos sectores económicos con mayores proyección de futuro: los llamados sectores emergentes, como el de las energías renovables, la industria agroalimentaria y el turismo, actividades que pueden ser grandes focos de creación de empleo estable.

Razonablemente, el desarrollo de la región, y por tanto su capacidad de generar empleo, se verá favorecido con la evolución del patrón de producción. Así, Extremadura debe seguir avanzando hacia una distribución sectorial de la producción más equilibrada y adecuada a una economía del siglo XXI, con el objetivo de alcanzar niveles próximos a los de economías más avanzadas.

## **IMAGINEMOS UNA EXTREMADURA MÁS DESARROLLADA Y EQUILIBRADA**

El sector agrario tiene un peso en la estructura productiva extremeña superior al de nuestro entorno, si bien su contribución indirecta al desarrollo de otros sectores productivos lo convierten en pieza clave en el sistema productivo regional. La integración de valor del sector primario con otros sectores como el sector industrial y de servicios, sobre todo el comercial, se pone de manifiesto, por ejemplo, en una bodega que produce, transforma, embotella y comercializa sus propios caldos. La integración de valor hace más rentable y sostenible las explotaciones de cualquiera de los sectores.

En Extremadura se ha llevado a cabo una reconversión silenciosa y tecnológica del sector agrario. Con las mismas explotaciones agrarias, más tecnificadas y con menos mano de obra, se ha conseguido un aumento en la producción, pero es necesario seguir avanzando en este sentido. El desarrollo del sector agrario reclama la modernización de todos sus aspectos. La

liberalización y globalización de los mercados exige garantizar la competitividad de nuestras producciones.

Así, el incremento y mejora de la calidad de la producción agrícola requiere incorporar y aplicar al proceso productivo factores como la innovación, la investigación y el desarrollo. La búsqueda de nuevos nichos de mercado, el fomento de las producciones de calidad y la promoción decidida de estos productos facilitará la exportación de los mismos hacia otras regiones y países, que ven en el distintivo de calidad la naturalidad de un producto bien hecho.

Por su parte, la puesta en marcha de medidas para mejorar las infraestructuras de este sector y para propiciar el nacimiento de nuevas iniciativas empresariales que favorezcan la consolidación del empleo estable en las zonas rurales deberá velar por la cohesión territorial, es decir, deberá contribuir a que la población continúe habitando en su territorio, a fortalecer la sostenibilidad del mundo rural, manteniendo sus características propias.

En definitiva, el futuro del sector exige reducir su peso, rejuvenecer a sus actores, modernizar sus equipamientos, integrarlo plenamente en la cadena de valor con el resto de los sectores y apostar por la calidad y diferenciación de sus productos. Sólo así se conseguirá que sea competitivo y sostenible.

Ahora bien, dada la vinculación de este sector con la estructura sociodemográfica de nuestra región, se requerirá un cambio en la mentalidad del agricultor extremeño, cambio que no sólo es deseable en este sector, sino, como veremos más adelante, en toda la economía regional.

Además de al sector agrícola, los esfuerzos de la política regional deben centrarse preferentemente en el fomento de las actividades industriales.

Extremadura es deficitaria en producción industrial y, como ya hemos comentado, presenta una composición sectorial desequilibrada. La producción industrial energética y la construcción están en Extremadura muy por encima de la media nacional, mientras que la industria manufacturera presenta una producción relativamente baja, a pesar de su avance en los últimos años. La industria energética debería ir perdiendo peso relativo a favor de otros subsectores. Esta pérdida de peso no vendría dada por una disminución en la producción de este subsector, sino por un aumento en la producción de la industria transformadora. Además, la producción energética debe diversificarse con una apuesta decidida por las energías renovables: solar, biomasa y eólica.

## **IMAGINEMOS UNA EXTREMADURA ENERGÉTICAMENTE SOSTENIBLE**

La generación de energía a través de la biomasa tiene como valor agregado el dar importancia a superficies agrarias excedentarias, provocando el asentamiento del empleo en dicha zona, y, por tanto, favoreciendo el desarrollo

sostenible en el medio rural. Asimismo la puesta en marcha de parques eólicos dinamizará y generará empleo en la zona donde se ubiquen.

El impulso de las energías renovables que en sí mismas suponen un nuevo yacimiento de empleo y filón empresarial, además de contribuir a la consecución del objetivo indicativo de la UE de que el 22,1% del consumo bruto de energía eléctrica proceda de fuentes de energía renovables en el año 2010, eliminaría el riesgo de la eventual necesidad de importación de energía que podría conllevar el abandono progresivo de la producción de energía de origen nuclear, llegado el caso de que se adoptase esa decisión.

Los hábitos de consumo energéticos de la UE y España deben tener su adecuado acomodo en Extremadura. La integración de las cuestiones medioambientales en la política energética, según disposiciones de la UE, se pone de manifiesto en las mejoras en el ahorro y eficiencia energética puestas en marcha por esta región. Dichas medidas contribuyen asimismo al aumento de la competitividad del sector y al desarrollo sostenible de la región.

El medio ambiente debe entenderse no como una traba, sino como un factor más de desarrollo. Para ello, se ha de utilizar la imaginación, la prudencia y el sentido común, de tal suerte que el bienestar saludable que deben heredar las futuras generaciones de extremeños esté tan afianzado como la viabilidad de su entorno socioeconómico.

La protección del medio ambiente es un fin digno de defender, pues incide en la calidad de vida y futuro de las personas, futuro que, además, habrá que labrar en otros aspectos vitales. Es lo que se llama desarrollo sostenible; sustantivo y adjetivo que debieran ir siempre intrínsecamente unidos.

Pero hay más transformaciones sectoriales que ayudarán a conseguir esa Extremadura desarrollada y equilibrada que permita elevadas cotas de empleo.

## **IMAGINEMOS UNA EXTREMADURA AMBICIOSA Y PUJANTE**

Para elevar la capacidad productiva de la industria transformadora es preciso aumentar la inversión en nuevos equipos de producción, dotando de mayor calidad a los equipos ya existentes y apostando de forma decidida por las nuevas tecnologías, eliminar los estrangulamientos en los procesos productivos, mejorar la capacidad y competencia de la mano de obra y adecuar la producción a un nuevo nivel de demanda, más allá del mercado interior al cual se limita en la práctica.

La escasa dimensión de las empresas del sector industrial extremeño hasta ahora, así como la atomización del tejido empresarial tanto en actividades como en establecimientos, condicionan las posibilidades estratégicas y de competitividad de las empresas extremeñas, al limitar la capacidad productiva y de innovación tecnológica, y coartar la vocación exportadora.



En cuanto al sector de la construcción, uno de los más dinámicos de la economía extremeña, debe tender a reducir su dependencia de la inversión pública, combinando el papel de las obras públicas con el empuje de los agentes privados. Es evidente la alta interrelación de este sector con el resto de sectores de la economía regional: de su evolución depende en buena medida la de otros ámbitos relacionados, como el del material auxiliar, carpinteros, fontaneros, transporte, etc.

Para ganar competitividad en este sector, sería conveniente una apuesta por el cooperativismo, al objeto de unir sinergias e integrar la cadena de valor de todo el sector. Igualmente, habría que apoyar la creación de grupos empresariales con la suficiente envergadura para desarrollar proyectos fuera de la región, e incluso, fuera del país.

Y no debemos perder de vista la calidad y seguridad en el empleo, que son y serán objetivos irrenunciables.

El Sector Servicios es, como en el resto de España, el protagonista de la estructura productiva extremeña, y seguirá siéndolo. Sin embargo, en la actualidad, el peso de lo público en este sector es más acusado en nuestra región que en el conjunto del Estado. Dada la mayor productividad y dinamismo de los servicios privados, deben ponerse en marcha acciones encaminadas a atraer capital privado para estas actividades a la región.

La mejora del papel del sector servicios en nuestra estructura económica requiere aumentar el peso de las ramas más modernas y de mayor productividad (servicios a empresas y de intermediación financiera), optimizar el proceso tecnológico y la formación de los trabajadores en general y especialmente en aquellas ramas donde nos encontramos más distantes con la media nacional (comercio, hostelería y transporte y comunicaciones).

Ahora bien, esto no podrá conseguirse sin unas infraestructuras viarias adecuadas que faciliten el comercio e impulsen la hostelería y el turismo.

La próxima culminación de las infraestructuras viarias pendientes, la puesta en servicio del AVE y de la Plataforma Logística de Badajoz, generarán, de la misma manera que ocurrió en su día con la autovía Madrid-Lisboa, un incremento de las expectativas de negocio en la zona que, especialmente el sector del transporte extremeño debe saber aprovechar. El comercio obviamente también verá desarrolladas sus expectativas cuando, finalizadas las inversiones citadas, y aprovechando nuestra ubicación en un centro geográfico del eje Madrid-Sevilla-Lisboa, nos mostremos como una región epicéntricamente atractiva. Este hecho generará sinergias evidentes en la hostelería y el turismo.

Nuevos sectores como el de las empresas de base tecnológica y el audiovisual tienen cabida en nuestra región. Solucionada la excentricidad geográfica de la región y dada la calidad de vida y la accesibilidad de las empresas tecnológicas a la Sociedad de la Información —cuestiones a las que posteriormente nos referiremos—, Extremadura se muestra como un lugar idóneo para la implantación de empresas de servicios tecnológicos. Es más, debemos lograr

que nuestras empresas no sólo sean distribuidoras de tecnología sino que sean productoras de la misma. Una política de apoyo total al sector de las nuevas tecnologías, especialmente las tecnologías de la información y la comunicación, nos permitirá atraer a grandes empresas tecnológicas que actúen como verdaderas locomotoras de la economía extremeña.

Extremadura, con el impulso de los medios públicos audiovisuales recientemente creados, está siendo protagonista del surgimiento incipiente de una industria audiovisual autóctona. El desarrollo de producciones multimedia para la promoción del turismo y la cultura, con los que se encuentra íntimamente relacionada, está provocando el nacimiento de pequeñas empresas en esta rama. Apoyar a estas empresas en el acceso a la innovación y a la aplicación de nuevas tecnologías de la información favorecerá la competitividad y afianzamiento de este nuevo sector.

Por otra parte, la producción audiovisual supone un valioso factor de venta al exterior, donde existe un mercado de más de 300 millones de hispanohablantes y lectores. Debemos, por tanto, procurar atender esa eventual demanda de productos audiovisuales, en sus distintos medios, televisión, radio o incluso Internet.

La actividad turística, de gran importancia para la economía regional, se muestra como uno de los sectores que emerge en la región, cuyo desarrollo se realiza de forma sostenible manteniendo el atractivo natural de la misma.

Urge aprovechar las oportunidades que nos ofrece el turismo rural. Extremadura es nítidamente identificable y así hay que mostrarla al resto del mundo. Los atractivos recursos naturales que posee la región, junto a la promoción cultural de la zona, están permitiendo la diversificación de la economía rural y el mantenimiento de la población en dicho medio, evitando la lacra de la migración del pasado que supuso la emigración al exterior de los habitantes de la Comunidad.

La recuperación de nuestro riquísimo patrimonio histórico, arqueológico, monumental y etnográfico, así como la puesta en valor del mismo con otros usos adicionales abriéndolo a todos los ciudadanos, contribuirán sin duda al incremento de la actividad turística, atrayendo y reteniendo, no sólo a visitantes de otras regiones, sino también a gran número de visitantes extranjeros.

La conexión de este subsector con la cultura es obvia. La promoción de nuestros festejos y tradiciones, permite ofrecer una actividad alternativa de ocio que contribuye a la atracción del turismo.

Por otra parte, debemos llevar a cabo una gestión eficiente de los Palacios de Congresos, con el objetivo de convertir a Extremadura en punto de referencia del turismo de negocio.

En suma, Extremadura, como el joven al que se instruye para desarrollar sus diferentes habilidades y cuyas potencialidades pueden desplegarse armónicamente, debe seguir trabajando por la diversificación y modernización de

su tejido productivo favoreciendo la creación de empresas nuevas que atraigan otras inversiones. Provoquemos más diversidad en nuestras empresas, pues la sinergia de todas esas iniciativas diversas harán más atractiva Extremadura para la inversión en nuevos sectores emergentes.

Extremadura, con una economía abierta, globalizada y atractiva, debe ser destino de inversiones, que deben favorecerse siempre que cumplan los requisitos de viabilidad, seguridad y salubridad. Hay campo para todas las empresas que cumplan con los compromisos ambientales, sociales y económicos con Extremadura.

Igual que un joven necesita el soporte económico de sus padres y de las instituciones para formarse y adquirir las experiencias vitales que le permitirán crecer como persona, Extremadura necesita contar con una base financiera firme, capaz de satisfacer la voluntad de expansión y modernización de su tejido empresarial.

## **IMAGINEMOS UNA EXTREMADURA FINANCIERAMENTE MÁS SOLVENTE**

Los empresarios extremeños, no importa lo ambiciosos que sean sus proyectos, deben poder contar con el apoyo de las distintas entidades financieras regionales. Unos y otras deben arriesgarse y comprometerse para que el desarrollo regional alcance nuevas cotas y llegado el caso atreverse a ganar mayores dimensiones, ya sea mediante amplios e intensos acuerdos de cooperación operativa y comercial, o bien incluso mediante la agrupación de varias entidades financieras regionales.

Se trata, en definitiva, de procurar que los principales obstáculos que encuentre el empresario que quiere invertir en Extremadura para llevar a buen término sus iniciativas no sean por insuficiencia financiera, sino los que le impongan su talento frente al de sus competidores.

Como el muchacho que, al madurar, va superando sus propios límites y descubriendo que, conforme adquiere nuevas destrezas y conocimientos, puede enfrentarse a objetivos vitales más ambiciosos, los extremeños debemos ser capaces de desarrollar nuevas aptitudes y capacidades que nos permitan plantearnos tomar las riendas de nuestro futuro personal y colectivo.

Esta reflexión nos conduce a la necesidad de seguir promoviendo el espíritu empresarial en la región. Como atestiguan los más distintos indicadores, Extremadura es innovadora y creativa. Esta posición en la vanguardia de la iniciativa emprendedora debe mantenerse y mejorarse en el futuro.

Fomentar el espíritu emprendedor es un punto clave para el desarrollo de la región. Todo aquel que sea capaz de identificar una oportunidad y aprovecharla, debe ser apoyado para ser capaz de integrarse en el mundo del

trabajo y crear empleo y riqueza en su entorno. Esta habilidad, como veremos más adelante, tiene que empezar a tomar cuerpo a través del sistema educativo, en sus diferentes niveles, pues es allí donde debe iniciarse a los jóvenes en el mundo empresarial.

## **IMAGINEMOS UNA EXTREMADURA AUDAZ E INTELIGENTE**

Abierto a la realidad que le rodea y sensible a sus exigencias, ese joven que es Extremadura despierta, aprende, se vuelve astuto, percibe que, para prosperar, es preciso incorporar la mentalidad y los hábitos de los que van por delante.

La innovación, aplicación exitosa de los resultados de la investigación, constituye una de las apuestas más firmes para elevar los niveles de competitividad de la región.

Una manera de avanzar en esta dirección podría ser la creación de nuevos centros tecnológicos en los sectores estratégicos ya mencionados (agroalimentario, energía, turismo,...), así como la consolidación de los ya existentes y la construcción de parques tecnológicos que permitan la investigación y la innovación.

Además, la cooperación entre la Administración, el sector privado y la universidad será un factor decisivo para el desarrollo de las actividades relacionadas con la investigación y el desarrollo, y por tanto, para la modernización de los sectores tradicionales de la economía.

El fomento de prácticas de investigadores en empresas tecnológicas y de intercambios internacionales del personal investigador permitirá a las empresas contar con personal cualificado que sirvan de interlocutor con los citados centros tecnológicos.

La implicación del sector privado en los procesos de innovación tecnológica, así como el aumento del número de empresas en sectores de contenido tecnológico, se verá favorecida por la transferencia del conocimiento tecnológico por parte de estos centros, por la promoción, desde la administración, de las actividades de I+D+i en las empresas, por el impulso de la colaboración interempresarial para reducir riesgos y compartir gastos, y por la cooperación entre empresas y Universidad.

La investigación básica en Extremadura es realizada fundamentalmente por la Universidad. Apoyemos que siga siendo así y fomentemos la participación de las empresas en programas de investigación aplicada. Recordemos que el gasto empresarial en I+D del sector privado en Extremadura es totalmente insuficiente, y que hemos de procurar mejorar este factor si queremos equiparnos a regiones tecnológicamente más avanzadas.

Por su parte, la Universidad, referente científico más importante de la región, necesita también un cambio importante de mentalidad. La Universidad debe

abrirse al mundo empresarial. Hay que rebajar en lo posible, en aquellos sectores en los que esté más arraigado, el carácter prioritariamente funcionarial del personal académico y abrirse a otros modelos más competitivos que toman como referentes de prestigio objetivos que trascienden del ámbito estrictamente académico, como por ejemplo, las patentes industriales, patentes que se utilizarán como transferencia de tecnología a la sociedad y a las empresas.

En la gestión del conocimiento y en la transferencia de la información al resto de la sociedad juega un papel muy importante el uso de Internet.

Hay que ser conscientes de la importancia de la Sociedad del conocimiento como motor del crecimiento económico de la región. La globalización económica exige una adaptación cada vez más rápida a los cambios que se van produciendo en la economía. Ante esta situación, ¿quién no querría contar con un sistema masivo, universal y extremadamente económico que garantice el acceso universal a Internet a través de accesos tecnológicos de comunicación libre, tipo Wifi o Wimax? ¿Y quién no querría disponer de un software libre, (LinEx) cuyo pleno desarrollo permitiera socializar la comunicación y los recursos de la tecnología de la información —que es, por cierto, la única manera de acceder a una tecnología con autonomía de decisión y no depender de la cedida por terceros, generalmente a no muy buen precio—? No es aventurado creer que dichos hitos tecnológicos, convertidos en realidad, harían avanzar notablemente a Extremadura en la carrera por el progreso.

## **IMAGINEMOS UNA EXTREMADURA TECNOLÓGICAMENTE AVANZADA**

Esta Sociedad del Conocimiento Universal que aquí se esboza permitiría el asentamiento en Extremadura de futuros profesionales con empresas que prefieren tener a sus empleados en un entorno natural inmejorable, para las que el no estar en una gran urbe no sea un requisito imprescindible, y que contarían con la ventaja de encontrarse en un radio de 2 horas de distancia de urbes como Madrid, Sevilla y Lisboa. Un argumento nada desdeñable si tenemos en cuenta que, en muchos países más desarrollados, un profesional tarda ese tiempo en llegar desde su lugar de residencia a su centro de trabajo.

Lo mismo que el joven inquieto no se conforma con lo que tiene a su alrededor y busca otras referencias para terminar de hacerse como persona, al tejido productivo extremeño no le basta el mercado regional, y busca ampliar sus horizontes comerciales como vía natural para consolidarse y crecer.

Nos encontramos ante una economía abierta que presenta riesgos pero que también ofrece oportunidades a la empresa extremeña. Una de estas oportunidades es la vinculada a las posibilidades de la multilocalización. Debemos procurar que las empresas existentes en Extremadura tengan sede, negocio o actividad en otras latitudes y longitudes sin perder su conexión con la región.

La modernización de nuestro sistema productivo es obvio que puede requerir, aunque sea de forma transitoria, un cierto déficit comercial, debido a la necesidad de importar bienes para hacer posible dicha modernización, sin que este hecho ponga en riesgo la reiterada solvencia comercial exterior de nuestra economía.

Con relación a la competitividad, hay que tener en cuenta que los mercados son mundiales: ahora nuestros competidores no son nuestros vecinos sino todo el mundo.

La excelente experiencia adquirida en la internacionalización de nuestras PYMES es un punto de referencia importante para extenderla a todas las empresas extremeñas, de tal forma que las mismas asuman como estrategia para un incremento de su productividad la necesidad de diversificar riesgos vendiendo su producto en el exterior.

Por su parte, la Administración debe apoyar esta apuesta mejorando la proyección nacional e internacional de las empresas regionales, ampliando la red de oficinas comerciales en el extranjero, reforzando las acciones de promoción en las ferias más relevantes, facilitando la cooperación de empresas con proyectos de internacionalización comunes y fomentando la contratación por nuestras empresas de profesionales expertos en áreas clave para su expansión, como el marketing internacional.

## **IMAGINEMOS UNA EXTREMADURA CONQUISTADORA**

Actualmente, Extremadura presenta una balanza comercial con superávit. La apertura de la frontera con las regiones de Alentejo y Centro portuguesas han convertido a nuestro vecino en el principal socio comercial de Extremadura. Tanto es así que la confusión entre ambas economías hace que se conciban como estudio de mercado interior y no como una relación internacional.

La finalización de las infraestructuras en comunicaciones aún pendientes hará progresar aún más las relaciones con Portugal. Pero no debemos olvidarnos del resto del continente europeo y de América Latina. Extremadura debe tener su espacio en ambos contextos y nada mejor para ello que la puesta en marcha de proyectos comunes con empresas o universidades de otros países.

El eje económico se está trasladando en la dirección del sol. Si Europa lo fue en el siglo XIX y principios del XX, y América a finales del XX y principios del XXI, todo apunta a que Asia será el potencial económico del siglo XXI. Debemos, por tanto, aclimatarnos a ese potencial económico, al mercado emergente asiático.

Siguiendo con nuestro paralelismo entre el deseable desarrollo de un joven y el futuro que queremos para la región, llegamos a ese momento en que el acceso al empleo en la región puede implicar el abandono del lugar de

origen, con el riesgo de desarraigo personal y de despoblación de las zonas rurales que ello implica.

La dispersión de los núcleos de población en Extremadura es elevada, lo que hasta ahora ha supuesto un verdadero obstáculo en su desarrollo. Además, el continuo proceso de traslado de las zonas rurales a las ciudades y cabeceras de comarca, ha supuesto una disminución de la población rural y ha complicado la supervivencia de los núcleos rurales y la cohesión territorial. Para evitarlo, es necesario hacer de Extremadura una región accesible, donde el trabajador no abandona su pueblo y se instala en otros lugares para poder trabajar, sino que se desplaza cómodamente a esas zonas.

## **IMAGINEMOS UNA EXTREMADURA ACCESIBLE Y PRÓXIMA**

La supervivencia de las zonas rurales requiere que el trabajador fije su residencia en dicha zona aunque su trabajo se realice en otro lugar. Para ello se debe facilitar al trabajador la movilidad geográfica.

La mejora en la accesibilidad territorial al puesto de trabajo será posible gracias a una red adecuada de carreteras, más extensa y de mayor calidad, que facilite las comunicaciones por y desde el territorio regional.

Nuevos kilómetros de autopistas y autovías y nuevos kilómetros de carreteras de doble calzada y calzada única permitirán mejorar notablemente nuestras comunicaciones, favoreciendo el transporte de mercancías y turismo, y por tanto, la articulación territorial de nuestro interior y lo que es más importante su cohesión.

En la mejora de esta red de comunicación interior tendrá un papel muy importante el transporte público: la ampliación de la red pública de autobuses, la modernización de las redes ferroviarias ya existentes y la creación de nuevas redes ferroviarias de cercanía en el entorno de la futura Red de Alta Velocidad, favorecerán la movilidad geográfica de las personas, pasando de ser un obstáculo insalvable a ser un derecho garantizado.

Estas infraestructuras viarias facilitarán, además, el comercio e impulsarán la hostelería y el turismo, influyendo por tanto en el desarrollo del sector servicios.

Pero, con ser importante, no es suficiente con garantizar la cohesión interna del territorio, hay que conectar adecuadamente Extremadura con el resto de su entorno. El derecho comunitario a la libre circulación de personas y mercancías se convertirá, de este modo, en una realidad tangible en Extremadura.

Extremadura, tierra de frontera y destinada a estar poco poblada, por ser menos defendible, se puede convertir, gracias a la integración de España en la

Unión Europea, en el centro de comunicaciones de tres grandes metrópolis: Madrid-Sevilla-Lisboa, una situación geográfica estratégica de carácter internacional, que debemos saber aprovechar para alcanzar un futuro próspero que permita un desarrollo sostenible en beneficio de todos los extremeños.

Extremadura se ubica ya en el mapa de redes transeuropeas de transporte. La futura creación de la Plataforma Logística del Suroeste Europeo así lo pone de manifiesto. El desarrollo de infraestructuras y servicios para la promoción de todas las actividades asociadas a las mercancías, transporte, gestión, almacenamiento y distribución, tanto en el ámbito nacional como internacional, colocarán a Extremadura en la vanguardia de los intercambios comerciales.

## **IMAGINEMOS UNA EXTREMADURA ABIERTA Y UNIVERSAL**

En este sentido, sería positivo realizar una apuesta por las comunicaciones aéreas, apoyando proyectos para la ampliación del Aeropuerto de Talavera, y para la creación de un segundo aeropuerto en la provincia de Cáceres. Todo ello en aras a conseguir una apertura hacia la vecina Portugal y hacia otros mercados transatlánticos y de Oriente.

La "Ruta de la Plata" una de las principales arterias de comunicación que vertebran el occidente español, surca Extremadura de norte a sur. Actualmente, en su recorrido por Extremadura, se encuentra construida, o en proceso de construcción o proyecto en diversos tramos, la autovía A-66, "Autovía de la Plata".

En nuestro paralelismo entre el desarrollo del joven y de Extremadura llegamos al punto en que uno y otro ven aumentar su patrimonio con uno de esos bienes sin los que no es posible llevar una vida digna: la vivienda: en ella hallará su cobijo y es el elemento patrimonial que sirve de índice de la dignidad humana.

## **IMAGINEMOS UNA EXTREMADURA CÓMODA Y ACOGEDORA**

El problema de la vivienda en Extremadura tiene menor dimensión que en el entorno español, debido a un menor precio de las mismas y a una mayor intensidad de los programas públicos de promoción de la vivienda. No obstante, en cuanto a la construcción de viviendas, es patente la necesidad de disminuir la antigüedad del parque y mejorar su habitabilidad mediante la construcción de nuevas viviendas ya sea mediante inversión pública o privada.

Es necesario un aumento del parque de viviendas de todo régimen. Dicho incremento conllevaría un excedente de viviendas necesario para contener



la inflación de precios del sector a la par que provocaría unas facilidades adicionales tanto para el asentamiento de población, como para la movilidad geográfica, factores que son intrínsecos al desarrollo de toda sociedad.

El trabajo y la vivienda son las bases del bienestar material, pero no lo colman, sobre todo en una era en la que la información y el conocimiento impregnan las actividades más cotidianas.

Conseguir un mayor progreso económico regional garantizará un aumento de los ingresos familiares que permitirá disponer de un mayor poder de compra para mejorar el equipamiento de los hogares.

En cualquier caso, deben ponerse en marcha medidas para paliar las deficiencias detectadas en los hogares extremeños en cuanto a dotación en determinados equipamientos relacionados las Tecnologías de la Información y Comunicación, para incentivar su uso y fomentar el conocimiento sobre el mismo. En la Sociedad del Conocimiento y de la Información en que nos encontramos es imprescindible que todos los ciudadanos usen las nuevas tecnologías. Disponer de un ordenador y de conexión a Internet son señas de identidad en los hogares del siglo XXI.

Si el acceso a Internet a un precio mínimo se planteaba como uno de los horizontes de la Sociedad de la Información y del Conocimiento, es lógico que la dotación del equipamiento necesario para ello sea un objetivo adicional de las políticas públicas.

Los avances en el nivel de vida y educativo provocan indefectiblemente una modificación de la escala de valores y patrones de demanda de la población en la Comunidad Autónoma. El ocio y la cultura tienen cada vez más importancia para los extremeños. Por ello es fundamental disponer de las infraestructuras necesarias, desarrollar las distintas alternativas para disfrutar del tiempo libre y promover activamente su uso. Dentro de ellas, y uniendo ocio y salud, el deporte se muestra como un símbolo de bienestar y de integración social (asociaciones, federaciones). Son necesarias medidas encaminadas a potenciar y promover la práctica del deporte, así como a seguir ampliando y mejorando las instalaciones disponibles.

## **IMAGINEMOS UNA EXTREMADURA PRODUCTIVAMENTE ATRACTIVA**

Como ya comentáramos anteriormente, la conexión entre cultura y turismo es innegable. La integración de valor entre ambos sectores se pondría de manifiesto con el diseño, con carácter integral, de una gran actuación, un instrumento de planificación, que sumando recursos de toda índole (escuelas taller, incentivos públicos, etc.), tenga como objetivo una máxima restauración de nuestro patrimonio histórico público (castillos, conventos,...)

siguiendo la experiencia “Alba Plata” y siempre y cuando la restauración viniera aparejada con el establecimiento de una actividad económica perdurable, de tipo hostelería, cafetería, casa rural, hospedería, etc.

No sólo hay que contemplar la belleza, sino vivir de ella. No sólo hay que recuperar, restaurar y restituir nuestro patrimonio, sino que hay que perpetuarlo para el futuro, para que mucha gente viva de ello. En eso consiste también el desarrollo sostenible.

Las actuaciones a realizar tendrían efectos positivos sobre el patrimonio arquitectónico y sobre el empleo, y darían otra dimensión a la industria de la restauración, de la construcción y de la cultura. Es la integración de valor entre los distintos subsectores de la que venimos hablando a lo largo de este epílogo.

Siguiendo con la parábola del joven que crece, en el desarrollo de Extremadura, como en el de cualquier persona, desempeña un papel central la adquisición de conocimientos: la educación que permite a una persona acceder a un mundo de posibilidades y proporciona a un pueblo, la lucidez necesaria para plantearse objetivos más nobles y ambiciosos, así como las capacidades precisas para recorrer el camino que conduce a ellos.

La formación de los recursos humanos es un elemento fundamental para garantizar la sostenibilidad socioeconómica de la región. No basta con dotar a la región de las infraestructuras necesarias para la mejora de su sistema productivo, necesitamos también profesionales cualificados que garanticen los resultados.

## **IMAGINEMOS UNA EXTREMADURA FORMADA Y COMPETITIVA**

Para ello habrá que plantearse cambios en los contenidos y en la calidad de la enseñanza, pero sobre todo, como objetivo global del sistema educativo, es necesario recuperar, como principio educativo básico, el valor del esfuerzo y no sólo el del éxito conseguido.

La educación constituye la base fundamental para construir una sociedad de la información. En las sociedades más avanzadas, los sistemas educativos se caracterizan por el amplio espacio dedicado a las matemáticas y las ciencias y a la tecnología. Es necesario, por tanto, reforzar la presencia de estas materias en los planes de estudio de los extremeños.

Otro aspecto importante en la aproximación a la Sociedad del Conocimiento, es el bilingüismo, por el que el sistema educativo extremeño ya ha apostado, pero es necesario que se continúe avanzando y reforzando. El bilingüismo es una de las claves de los recursos humanos de que dispondrá Extremadura como aproximación a las nuevas tecnologías y como instrumento decisivo para situarse en el mercado.

Es fundamental evitar el abandono prematuro de los estudios por parte de los jóvenes, consiguiendo que se sientan atraídos por el sistema educativo. El incremento del número de especialidades, la búsqueda de una enseñanza de calidad, la formación del profesorado, las mejoras en infraestructuras y el impulso de la actividad investigadora en los distintos departamentos de universidad pueden contribuir a evitar la llamada "fuga de cerebros" y el traslado de nuestros jóvenes a otras universidades.

Como se ha apuntado anteriormente, el desarrollo de determinados subsectores industriales y de servicios de nuestra economía depende en gran medida de una formación universitaria más especializada. Sería deseable que la sociedad extremeña asumiera como objetivo potenciar la actividad investigadora de su Universidad para que se pueda convertir en centro de referencia, según materias, no sólo nacional, sino internacional, propiciando contactos entre las distintas universidades y promoviendo e intercambiando experiencias en el desarrollo de proyectos de investigación universitaria.

Los conocimientos necesarios para dar cuerpo al espíritu empresarial deben proveerse desde la Universidad. Pero aquí no se agota la relación entre la empresa y el sistema educativo. Esta relación intensa y extensa entre el mundo empresarial y el sistema educativo debe implementarse en sus distintos niveles: enseñanza primaria, secundaria, formación profesional y enseñanzas universitarias.

De poco sirven el empeño por construir una personalidad libre y autónoma, por preparar a ese joven para enfrentarse a los desafíos de un mundo cambiante y competitivo, por fortalecerlo, educarlo, y alentar su afán de superación, si no somos capaces de asegurar la base sobre la que todos esos proyectos descansa: la salud.

Si las mejoras educativas han supuesto el logro más importante en las últimas décadas en la región, no lo ha sido menos el aumento de nuestra calidad de vida y bienestar. El fuerte aumento de los recursos presupuestarios dedicados a la sanidad ha traído consigo que en la actualidad se oferten muchos más servicios y de mayor calidad que hace dos décadas. Durante este tiempo, ha habido un crecimiento espectacular del número de establecimientos sanitarios y se ha mejorado notablemente la dotación de los mismos, pero hay que seguir avanzando.

## **IMAGINEMOS UNA EXTREMADURA UNIVERSALMENTE SALUDABLE**

Imaginemos, por tanto, un futuro donde exista una mayor dotación de equipos de alta tecnología, un programa de formación de capital humano que fidelice a los mejores profesionales y un incremento en las especialidades

sanitarias disponibles en los hospitales públicos extremeños, un futuro con una gestión sanitaria inmejorable y en el que las listas de espera sea un problema superado. Imaginemos, en definitiva, un sistema sanitario propio del país más desarrollado.

Para llegar a esa situación, será necesario remover los cuellos de botella que pueden ralentizar, e incluso impedir, este avance, por ejemplo, el déficit de altos profesionales de la medicina. En la actualidad, difícilmente pueden satisfacerse las demandas de personal cualificado en algunas especialidades. Las actuaciones en materia educativa tendrán mucho que decir en este sentido, considerando, incluso la posibilidad de nuevos centros formativos en Ciencias de la Salud.

Es necesario, estar prevenidos ante el futuro, anticiparnos al mismo para adaptarnos con facilidad en una materia tan importante como es la sanitaria. Aunque a distinto ritmo, todos los países se ven enfrentados al crecimiento de la población de la tercera edad. Esto exige reorientar las estrategias de atención hacia tecnologías más especializadas y costosas de diagnóstico y tratamiento, lo que ya constituye un importante desafío para Extremadura, que tiene entre el 23% y el 24% de su población con 60 años y más.

El envejecimiento desequilibra económicamente el sistema de salud, puesto que las enfermedades son más caras de curar y se precisa más tiempo para hacerlo.

A riesgo consciente de impulsar una encendida polémica, sin apagar siquiera entre los propios autores de esta obra, y que sin duda prenderá con fuerza entre los distintos lectores que en el futuro se aproximen a ella, hemos optado por explicitar la siguiente reflexión. La primacía del sector público sanitario, garante de protección universal de la salud de los extremeños, no es óbice para el desarrollo de un sector privado de servicios sociosanitarios altamente cualificados. ¿Por qué despreciar la posibilidad de generar riqueza a través de la concurrencia adicional del sector privado sanitario, como en toda economía desarrollada? Ambos sectores, el público y el privado pueden coexistir bajo unas reglas de honesta competencia. Es más, pueden aportarse mutuamente competitividad, eficiencia y sinergias productivas, siempre y cuando estén nítidamente claras las reglas de una concurrencia leal. Una oportunidad evidente representa el cercano entorno portugués, ante lo cual no debemos obviar la hipótesis de que se instale un sector de servicios sanitarios y sociosanitarios privados, como fuente de empleo y riqueza que en reglada competencia con el sector público sirvan además para descongestionarlo.

Mal puede culminarse esta apuesta por un proyecto de vida pleno en todas sus fases si desatendemos sus aspectos más necesitados de apoyo. La apuesta de Extremadura por un modelo social que concilie el progreso económico y social debe seguir manteniéndose en el futuro.

## **IMAGINEMOS UNA EXTREMADURA SOLIDARIA**

Es necesario seguir desarrollando y consolidar una red pública de centros sociales en la Comunidad Autónoma, ya sea centros infantiles, centros residenciales, centros de atención a colectivos en riesgo (discapacitados, inmigrantes, jóvenes con riesgo de exclusión social, etc.) y potenciar otros servicios en línea con las exigencias de la recientísima "Ley de la Dependencia": Teleasistencia, Ayuda a domicilio, Servicios en Centros de Día y de Noche, Servicios de Atención en Residencias, etc.

Como se ha señalado al tratar el tema sanitario, el colectivo de mayores es cuantitativa y cualitativamente importante, y su proyección futura es creciente.

Hasta ahora han sido las familias, especialmente las mujeres, las que han cuidado de los ancianos. Pero con la incorporación de la mujer a la vida laboral, la emigración del campo a la ciudad y los cambios en las costumbres sociales, se hace cada vez más necesario un sistema asistencial público que atienda a los mayores sanos pero dependientes.

Hay que destacar la importancia socioeconómica de estos servicios asistenciales como impulsores del sector servicios, tanto público como privado, y su capacidad de creación de empleo en actividades, además, en las que el empleo femenino (menos consolidado, y por tanto con mayor necesidad de potenciación) es relativamente representativo.

En suma, seamos atrevidos e imaginemos una Extremadura más poblada y empleada, una Extremadura más desarrollada y equilibrada. Imaginemos una Extremadura energéticamente sostenible, ambiciosa y pujante. Imaginemos una Extremadura financieramente más solvente. Imaginemos una Extremadura audaz, inteligente, y tecnológicamente avanzada. Imaginemos una Extremadura conquistadora, una Extremadura accesible y próxima, abierta y universal. Imaginemos una Extremadura cómoda y acogedora, productivamente atractiva. Imaginemos una Extremadura formada y competitiva. Imaginemos una Extremadura universalmente saludable, una Extremadura solidaria.

## **IMAGINEMOS UNA EXTREMADURA PLENAMENTE EMERGIDA**



- Agencia Extremeña de la Vivienda: <http://www.agencia.juntaex.es>
- Agrupación de Fabricantes de Cemento de España:  
<http://www.oficemen.com>
- ALCAIDE INCHAUSTI, Julio. "El esfuerzo industrializador de las autonomías españolas. 1995 a 2003". Crónica Virtual de Economía. Nº 145. [www.cronicavirtualeconomia.com](http://www.cronicavirtualeconomia.com) y "Evolución Económica de las Regiones y Provincias Españolas en el Siglo XX". Bilbao: Fundación BBVA, 2003.
- *Anuario Cultura Extremadura 2005*. Junta de Extremadura. Consejería de Cultura.
- *Anuario Estadístico de Extremadura*. Junta de Extremadura. Servicio de Planificación, Estadística y Análisis Económico, varios años. Badajoz. Consejería de Economía y Trabajo.
- Asociación de Empresas Constructoras de ámbito nacional (SEOPAN) <http://www.seopan.es>
- *Balance económico regional (autonomías y provincias). Años 1995 a 2003 y 2000 a 2004*. Fundación de las Cajas de Ahorros Confederadas. Octubre 2004. Madrid: FUNCAS.
- BBV "Renta Nacional de España y su distribución provincial". Varias ediciones.
- BLANCO, Cristina. *Las migraciones contemporáneas*. Alianza Editorial. Madrid. 2000
- *Boletín Económico de Extremadura*. Junta de Extremadura. Consejería de Economía y Hacienda (consultados años 1985 a 1990).
- Cámaras de comercio. Servicio de Estudios. (<https://www.camaras.org>):
  - *La empresa exportadora española. 1998-2003*
  - *La empresa exportadora española 1999-2004*
  - *La empresa importadora española. 1998-2003*
  - *La empresa importadora española 1999-2004*
- CAYETANO, M. Movimientos migratorios extremeños en el "desarrollismo español" (1960-1975). Mérida. UNED 1986.
- MAS, Matilde. et al. *Capital Humano, series 1964-2004*. Fundación Bancaja.

- HERRERO, Carmen, et al. *Capital Humano y Desarrollo Humano en España, sus Comunidades Autónomas y Provincias*. Valencia, Instituto Valenciano de Investigaciones Económicas, S.A., 2004
- Confederación de Cooperativas Agrarias de España: <http://www.ccae.es>
- Consejería de Economía y Trabajo. Junta de Extremadura:
  - Secretaría General.
  - Dirección General de Promoción Empresarial e Industrial.
  - Dirección General de Comercio.
  - Servicio de Planificación Estadística y Análisis Económico:
    - Encuesta de tecnología de la información en los hogares.
    - Gasto en bienes y servicios culturales. Series 1998-2004.
  - Dirección General de Trabajo.
  - Dirección General de Empleo.
- Consejería de Hacienda y Presupuesto. Junta de Extremadura.
  - Servicio de Fondos Comunitarios
- Consejería de Sanidad y Consumo. Junta de Extremadura.
  - Encuesta de Salud de Extremadura 2005.
- Consejo Económico y Social de Extremadura. "Capítulo 2: Mercado de Trabajo y Relaciones Laborales". En: *Memoria sobre la Situación Socioeconómica de la Comunidad Autónoma de Extremadura. Memoria de Actividades 2004*". Badajoz, 2005. pp. 259-366.
- CORTIJO FLORENTINO, Francisco. "20 años de industria en Extremadura (1983-2003)". Badajoz. Caudal Ediciones S.C. 2003.
- *Cuadernos de información económica. Marzo/Abril 2006*. Fundación de las Cajas de Ahorro nº 191. Madrid: FUNCAS.
- *Decreto 195/2005, de 30 de agosto, por el que se regula el procedimiento para la autorización de las instalaciones de producción de energía eléctrica a partir de la energía eólica*. DOE nº 104 de 6 de septiembre de 2005.
- *Decreto 41/2004, de 5 de abril, por el que se aprueba el Plan de Vivienda y Suelo de Extremadura 2004-2007* modificado por Decreto 186/2004, de 14 de diciembre. DOE nº 47 de 24 de abril de 2004 y nº 146, de 16 de diciembre de 2004.
- *Desarrollo regional*. Revista Alcántara nº 22. Cáceres. Diputación de Cáceres. 1991.
- Dirección General de Aduanas. Base de Datos de Comercio Exterior. (en línea). <http://www.aduanas.camaras.org/>
- DUVERGER, Maurice. "Instituciones políticas y derecho constitucional". Madrid. Editorial Ariel Ciencia Política. 1980.
- Eurostat: <http://epp.eurostat.ec.europa.eu>
- *Extremadura. El despertar de una economía que se conjura para crecer*. Septiembre 2006. Suplemento Revista Capital. Madrid. G y J España Ediciones, S.L.



- Fomento de Emprendedores: <http://www.fomentoemprendedores.com>
- Fundación Encuentro. Informe España 2006: <http://www.fundencuentro.org/Informes/In-2006.htm>
- Gabinete de Iniciativa Joven. <http://www.iniciativajoven.org>
- *Informe económico financiero de las administraciones Territoriales*. Ministerio de Administraciones Públicas. Años 1997 a 2003.
- Instituto de Comercio Exterior:
  - Secretaría General de Inversiones Exteriores. Informes Estadísticos de Inversión. [en línea]. <http://datainvex.comercio.es/index.htm>
  - *Boletín Económico ICE. Del 31 de julio al 3 de septiembre de 2000*. ICE. Nº 2661. Madrid: Ministerio de Industria, Turismo y Comercio 2000.
  - *Boletín Económico ICE. Del 25 de septiembre al 8 de octubre de 2006*. ICE. Nº 2889. Madrid: Ministerio de Industria Turismo y Comercio 2006.
- Instituto para la Diversificación y Ahorro de Energía (IDAE). <http://www.idae.es/index.asp?i=es>
- Instituto de Estudios Fiscales: “*Debate de la Financiación Autonómica con los resultados del nuevo sistema en 2002*”, publicado en 2005.
- Instituto Nacional de Estadística (INE). <http://www.ine.es>:
  - Archivos y museos.
  - Becas y gasto público en educación.
  - Censo Agrario.
  - Censos de Población y Padrón Municipal.
  - Contabilidad Regional de España.
  - Directorio Central de Empresas.
  - Encuesta Continua de Presupuestos Familiares 1980-81 y 2003.
  - Encuesta de Población Activa (EPA).
  - Encuesta sobre el suministro y tratamiento de agua.
  - Encuesta sobre equipamiento y uso de Tecnologías de la Información y Comunicación en los hogares.
  - Encuesta Anual de Servicios.
  - Encuesta sobre la Estructura de las Explotaciones Agrícolas.
  - Encuesta sobre recogida y tratamiento de residuos urbanos.
  - Encuesta de Población Activa.
  - Estadística de Bibliotecas.
  - Estadística de Enseñanzas Universitarias.
  - Estadística de Indicadores Hospitalarios.
  - Encuesta de Ocupación en Alojamientos de Turismo Rural.
  - Encuesta de Ocupación Hotelera.
  - Estadística de Variaciones Residenciales.
  - Indicadores sobre el agua.

- Indicadores Sociales de España 2005.
- Movimiento Natural de la Población.
- Transportes y actividades conexas, comunicaciones.
- *La agricultura y la ganadería extremeñas* (consultados años 1997 a 2004). Caja de Ahorros de Badajoz. Badajoz: C.B.
- *La Financiación de las Comunidades Autónomas* publicado por el Círculo de Empresarios. Madrid, 29 de septiembre de 2005.
- *La inserción laboral de las personas con discapacidad en Extremadura*. Consejo Económico y Social de Extremadura. Badajoz, 2006.
- *La Raya Ibérica Centro-Sur*. Economía de las Comunidades Autónomas. 2005. Papeles de Economía Española. Nº 21. Madrid. Fundación de las Cajas de Ahorro.
- *Las Comunidades Autónomas españolas en la Unión Europea* publicada por la Representación en España de la Comisión Europea, 3ª Edición.
- *Ley 10/2001, de 5 de julio. Plan Hidrológico Nacional (PHN) 2000-2008*. Ministerio de Medio Ambiente. BOE nº 161 de 6 de julio de 2001.
- *Ley 21/2001, de 27 de diciembre, por la que se regulan las medidas fiscales y administrativas del nuevo sistema de financiación de las Comunidades Autónomas de régimen común y Ciudades con Estatuto de Autonomía*. BOE nº 313 de 31 de diciembre de 2001.
- *Ley 2/2002, de 25 de abril, de Protección de la calidad del suministro eléctrico en Extremadura*. DOE nº 55 de 14 de mayo de 2002.
- *Macromagnitudes agrarias de Extremadura 2005 y evolución distribución y producción rama agraria extremeña 1990-2005*. Junta de Extremadura. Consejería de Agricultura y Medio Ambiente (inédito).
- *Magnitudes Económicas Provinciales años 1985 a 1999*. Fundación de las Cajas de Ahorros Confederadas. Diciembre 2000. Madrid: FUNCAS.
- GARCÍA GALÁN, María del Mar, et al. "Las Denominaciones de Origen en Extremadura. Una apuesta por la calidad". *Boletín Económico ICE, Ministerio de Industria, Turismo y Comercio*.
- MEDINA, Juan. "El Plan Badajoz y el desarrollo económico de la provincia". Badajoz. Tecnigraf Editores. 2002
- Ministerio de Fomento: <http://www.mfom.es>
  - Anuario Estadístico (varios años).
- Ministerio de Asuntos y Trabajos Sociales. Anuario de Estadísticas Laborales y de Asuntos Sociales (varios años). <http://www.mtas.es/estadisticas/anuario.htm>
- Ministerio de Trabajo y Asuntos Sociales. Seguridad Social. Estadísticas. Afiliación y Alta de Trabajadores (varios años). [http://www.seg-social.es/inicio/?Mlval=cw\\_lanzadera&LANG=1&URL=82](http://www.seg-social.es/inicio/?Mlval=cw_lanzadera&LANG=1&URL=82)
- Microsoft. Centro para Empresas y Profesionales: [http://www.microsoft.com/spain/empresas/ayudas/fondos\\_estructurales.msp](http://www.microsoft.com/spain/empresas/ayudas/fondos_estructurales.msp)

- Ministerio de Agricultura, Pesca y Alimentación. <http://www.mapa.es>:
  - Anuario de Estadística Agroalimentaria
- Ministerio de Cultura. <http://www.mcu.es>
  - Anuario de Estadísticas Culturales 2005.
- Ministerio de Economía y Hacienda: <http://www.minhac.es>
  - Áreas temáticas. Fondos de la Unión Europea. Economía y política regional.
- Ministerio de Educación y Ciencia. <http://www.mec.es>
  - Estadística de la Sociedad de la Información y Comunicación en los centros educativos.
  - Explotación Estadística del Censo Nacional de Instalaciones Deportivas.
- Ministerio de Industria, Turismo y comercio. <http://www.mityc.es>
  - Informe sobre la distribución comercial en el 2005.
- Ministerio de Sanidad y Consumo. <http://www.msc.es>
  - Estadística del Gasto Sanitario Público. Gasto Territorial Consolidado (1995-2003).
  - Informe del Grupo de Trabajo de Análisis del Gasto Sanitario.
  - Barómetro Sanitario 2005.
- Ministerio de Trabajo y Asuntos Sociales: <http://www.mtas.es>
- Oficina de Extremadura en Bruselas: <http://www.extremaduraeuropa.org>
- PAMPILLÓN, RAFAEL y CORRAL, Juan Luis. *El comercio exterior extremeño: características y estructura* [inédito].
- PÉREZ DÍAZ, Antonio y Barrientos Alfageme, Gonzalo. *Emigrantes retornados e inmigrantes: Extremadura ante el siglo XX*. Badajoz. Diputación de Badajoz. 2005.
- *Plan de Desarrollo Regional de Extremadura 2000-2006*.
- *Plan de Salud de Extremadura 2005-2008*. Junta de Extremadura. Consejería de Sanidad y Consumo.
- *Plan Estratégico de Infraestructuras y Transportes (PEIT). 2005-2020*. Ministerio de Fomento. Aprobado por Consejo de Ministros de 15 de julio de 2005.
- *Presupuestos de la Comunidad Autónoma de Extremadura 1985-2006*.
- PROMOREDEX. Junta de Extremadura. Consejería de Economía y Trabajo. <http://www.promoredex.com/>
- RODRÍGUEZ, Emilia, et al. *Impacto de la UEx sobre la Comunidad Autónoma de Extremadura 1973-1994*. Cáceres, Universidad de Extremadura, 1998.
- Servicio de Planificación, Estadística y Análisis Económico. Secretaría General. Consejería de Economía y Trabajo. Junta de Extremadura. Mercado de Trabajo. <http://www.estadisticaextremadura.com/listadon2.php?id=11>
- Sociedad de Fomento Industrial de Extremadura: <http://www.sofiex.es>
  - Memoria 2005.

- TAPINOS, Georges. *Elementos de demografía*. Madrid. Espasa-Universidad Ed. 1988.
- Plan de Empleo Juvenil. 1988. Junta de Extremadura.
- I Plan de Empleo. 1989-1991. Junta de Extremadura.
- II Plan de Empleo. 1992-1996. Junta de Extremadura.
- III Plan de Empleo e Industria. 1996-1999. Junta de Extremadura.
- IV Plan de Empleo. 2000-2003. Junta de Extremadura.
- V Plan de Empleo e Industria de Extremadura 2004-2007. Junta de Extremadura.
- Plan Integral de Empleo. 2005-2008. Junta de Extremadura.







