

MOVIMIENTO NATURAL DE LA POBLACIÓN AÑO 2014

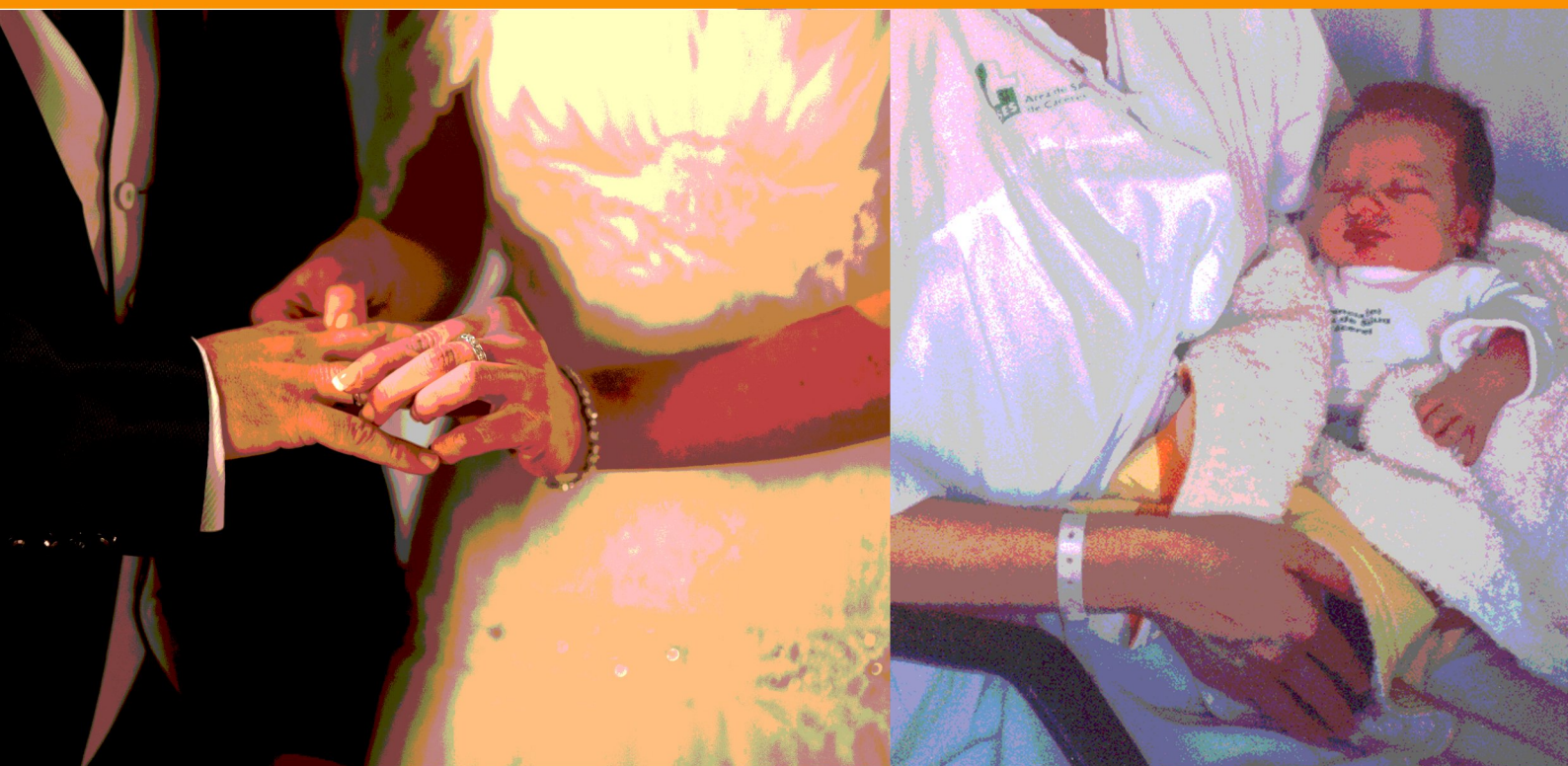

MOVIMIENTO NATURAL DE LA POBLACIÓN

DATOS PROVISIONALES

**AÑO
2014**



Junta de Extremadura
Instituto de Estadística de Extremadura
Paseo de Roma s/n Módulo A, planta baja
06800 Mérida

E-mail: ieex@gobex.es
Web: estadistica.gobex.es
Teléf: 924 00 32 89
Teléf: 924 48 80 05 / 06
Fax: 924 37 22 72

Fenómenos demográficos por meses

Mes	NACIMIENTOS			DEFUNCIONES			MATRIMONIOS		
	Niños	Niñas	Total	Varón	Mujer	Total	Religioso	Civil	Total
Enero	442	371	813	546	536	1.082	8	83	91
Febrero	347	332	679	517	459	976	12	93	105
Marzo	409	390	799	491	445	936	62	117	179
Abril	355	348	703	473	460	933	92	135	227
Mayo	388	410	798	439	404	843	206	179	385
Junio	355	378	733	398	387	785	305	251	556
Julio	408	396	804	446	370	816	287	200	487
Agosto	369	370	739	423	400	823	361	217	578
Septiembre	426	426	852	377	376	753	326	229	555
Octubre	415	383	798	411	389	800	184	195	379
Noviembre	344	358	702	424	453	877	22	103	125
Diciembre	353	326	679	499	440	939	23	114	137
Total	4.611	4.488	9.099	5.444	5.119	10.563	1.888	1.916	3.804

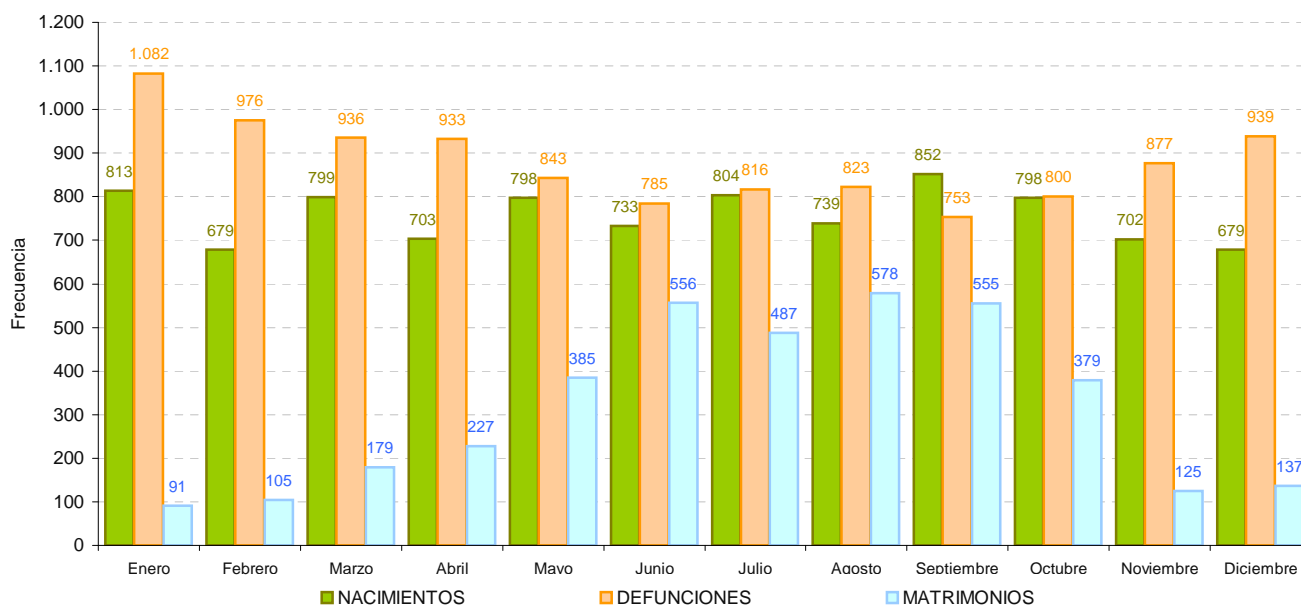

Partos según multiplicidad y semanas de gestación

Semanas gestación	Multiplicidad			Total
	Parto sencillo	Parto doble	Parto tripe o más	
< 21	0	0	0	0
21	0	0	0	0
22	0	0	0	0
23	0	1	0	1
24	1	1	0	2
25	3	2	0	5
26	3	0	0	3
27	6	0	1	7
28	6	1	0	7
29	4	2	1	7
30	7	0	0	7
31	18	0	0	18
32	26	1	0	27
33	24	6	0	30
34	45	10	1	56
35	78	13	0	91
36	167	16	0	183
37	369	38	0	407
38	900	27	0	927
39	1.684	10	0	1.694
40	1.852	3	0	1.855
41	1.180	0	0	1.180
42 y más	187	0	0	187
No consta	2.205	43	0	2.248
Total	8.765	174	3	8.942

Partos según madurez, normalidad y multiplicidad

Maturidad	Normalidad	Multiplicidad			Total
		Parto Sencillo	Parto Doble	Parto Triple o más	
Prematura	Normal	261	34	2	297
	Distócico (con complicaciones)	91	11	1	103
	No consta	36	8	0	44
A término	Normal	6.875	75	0	6.950
	Distócico (con complicaciones)	914	26	0	940
	No consta	588	20	0	608
Total prematura		388	53	3	444
Total a término		8.377	121	0	8.498
No consta		0	0	0	0
Total		8.765	174	3	8.942

Porcentaje de partos según multiplicidad, normalidad y si se ha practicado cesarea

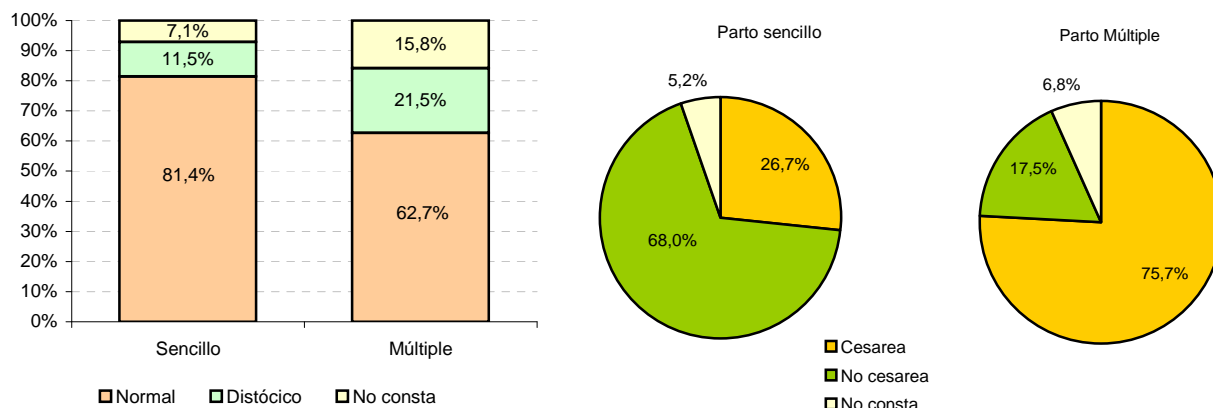

Nacimientos según mes y sexo

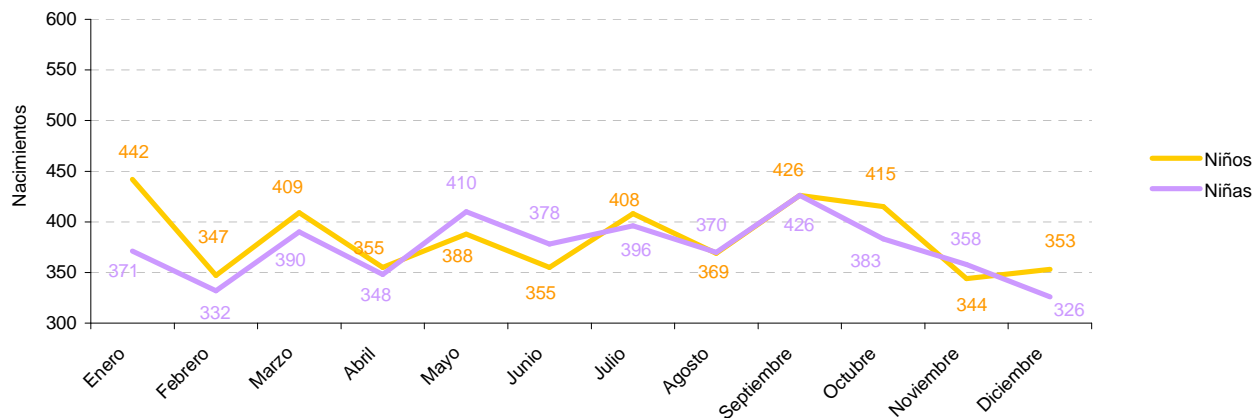

Porcentaje de nacidos vivos según multiplicidad y peso al nacer

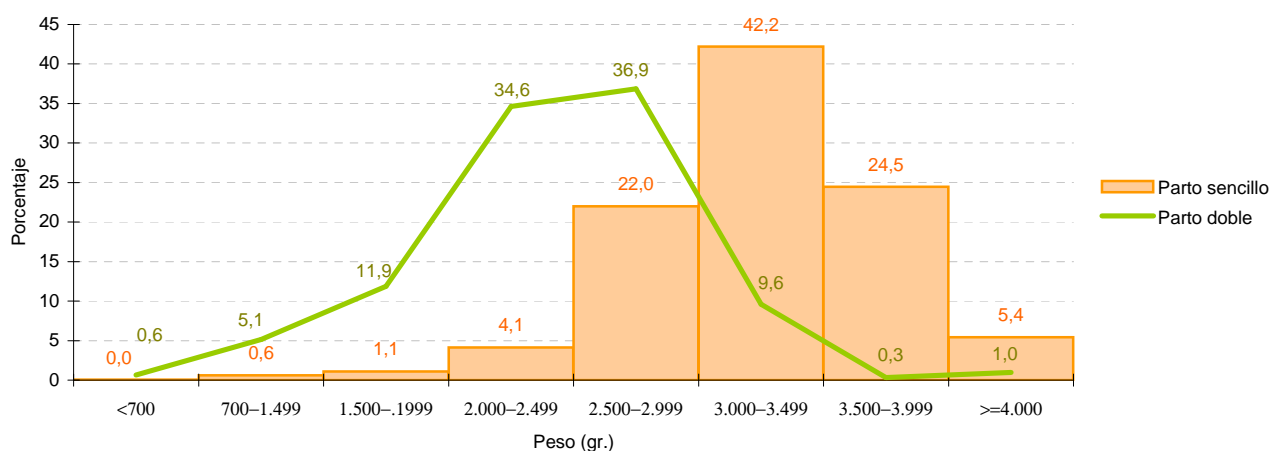

Nacidos vivos según sexo y peso al nacer

Peso (gr.)	Sexo	
	Niño	Niña
<700	3	3
700-1.499	39	33
1.500-1.999	67	61
2.000-2.499	204	249
2.500-2.999	817	1.110
3.000-3.499	1.750	1.759
3.500-3.999	1.166	850
>=4.000	306	145
No consta	259	278
Total	4.611	4.488

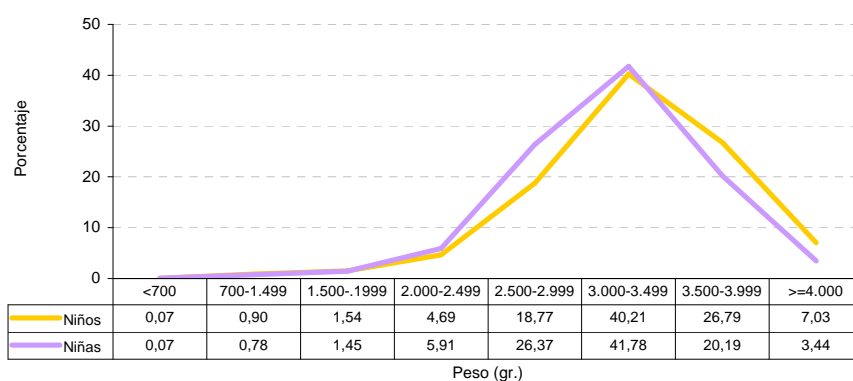

Nacidos vivos según sexo y edad de la madre

Edad de la madre	Sexo	
	Niño	Niña
<20	119	105
20-24	390	375
25-29	923	910
30-34	1.750	1.723
35-39	1.163	1.130
40-44	253	229
>44	13	15
No consta	0	1
Total	4.611	4.488

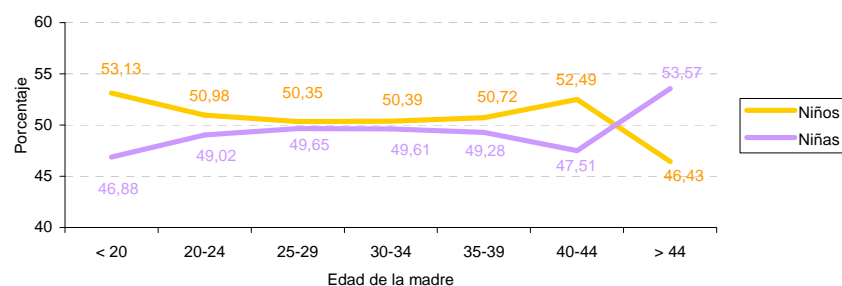

Nacidos vivos según intervalo intergenésico y edad de la madre

Intervalo intergenésico	Edad de la madre								Total
	<20	20-24	25-29	30-34	35-39	40-44	>44	No consta	
Menos de 1 año	1	3	2	1	1	0	0	0	8
1	8	47	70	162	132	22	1	0	442
2	10	51	105	340	238	44	1	0	789
3	0	47	100	339	288	37	0	0	811
4	3	32	104	255	228	38	0	0	660
5	1	20	68	181	177	26	3	0	476
6	0	13	59	110	128	28	1	0	339
7	0	4	35	60	84	21	1	0	205
8	0	0	24	46	58	19	2	0	149
9	0	1	11	28	25	13	0	0	78
10	0	0	12	29	28	12	0	0	81
11	0	0	4	19	24	7	1	0	55
12	0	0	3	21	19	7	1	0	51
13	0	0	0	12	14	5	0	0	31
14	0	0	2	10	11	4	1	0	28
15	0	0	0	4	5	4	0	0	13
Más de 15 años	0	0	0	5	14	21	1	0	41
No consta	0	8	13	31	21	8	3	0	84
Total	23	226	612	1.653	1.495	316	16	0	4.341

Intervalo intergenésico: período de tiempo comprendido entre dos partos consecutivos. Segundos partos o más.

Nacidos vivos según intervalo intergenésico y orden del nacido

Intervalo intergenésico	Orden del nacido							No consta	Total
	2	3	4	5	6	7	8 o más		
Menos de 1 año	6	2	0	0	0	0	0	0	8
1	332	79	19	3	3	3	1	2	442
2	651	103	20	7	2	2	2	2	789
3	702	90	7	5	4	1	0	2	811
4	520	119	13	1	2	0	1	4	660
5	393	68	11	2	1	0	1	0	476
6	265	63	9	0	0	0	1	1	339
7	146	44	9	3	0	0	2	1	205
8	108	32	7	0	1	0	0	1	149
9	57	16	2	1	0	0	0	2	78
10	54	23	3	0	0	0	0	1	81
11	35	17	2	0	1	0	0	0	55
12	36	12	2	1	0	0	0	0	51
13	18	10	1	1	0	0	1	0	31
14	15	10	2	1	0	0	0	0	28
15	5	6	0	1	0	0	0	1	13
Más de 15 años	29	10	1	1	0	0	0	0	41
No consta	31	34	7	3	1	1	7	0	84
Total	3.403	738	115	30	15	7	16	17	4.341

Orden del nacimiento: número total de hijos vivos que ha tenido la madre.

Porcentaje de nacidos vivos según intervalo intergenésico

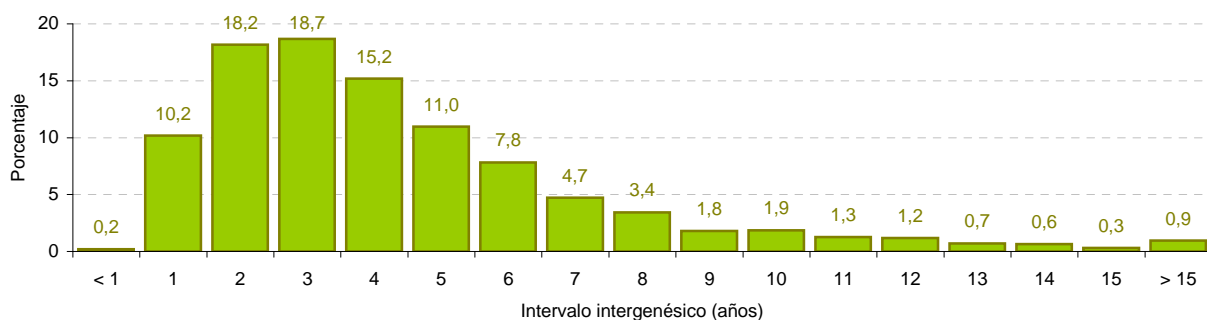

Nacidos vivos según profesión y edad de la madre

Profesión madre	Edad de la madre								Total
	<20	20-24	25-29	30-34	35-39	40-44	>44	No consta	
00	81	255	583	908	546	116	7	1	2.497
01	1	0	8	26	16	0	0	0	51
02	0	2	12	89	83	28	2	0	216
03	0	3	59	362	317	71	5	0	817
04	0	5	71	230	176	41	0	0	523
05	1	15	161	515	423	73	3	0	1.191
06	3	63	255	396	215	40	2	0	974
07	1	16	28	35	27	3	0	0	110
08	0	1	12	18	15	2	0	0	48
09	0	0	6	5	4	0	0	0	15
10	22	77	135	213	119	22	0	0	588
11	24	45	25	16	1	1	0	0	112
12	91	283	477	651	345	82	8	0	1.937
13	0	0	1	9	6	3	1	0	20
14	0	0	0	0	0	0	0	0	0
Total	224	765	1.833	3.473	2.293	482	28	1	9.099

00 No consta o persona no clasificable

01 Fuerzas armadas

02 Dirección de empresas y administraciones públicas

03 Técnicos y profesionales, científicos e intelectuales

04 Técnicos y profesionales de apoyo

05 Empleados tipo administrativo

06 Trabajadores de servicios de restauración, personales, protección y vendedores de comercio

07 Trabajadores cualificados en la agricultura y en la pesca

08 Artesanos y trabajadores cualificados en industrias manufactureras, construcción y minería, excepto operadores de instalac.y maquinaria

09 Operadores de instalaciones y maquinaria y montadores

10 Trabajos no cualificados

11 Estudiantes

12 Personas que realizan/comparten las tareas del hogar

13 Jubilados/pensionistas/rentistas

14 Parados

Nacidos vivos según profesión de la madre y orden del nacido

Profesión madre	Orden del nacido									Total
	1	2	3	4	5	6	7	8 o más	No consta	
00	1.312	901	181	36	11	3	5	7	41	2.497
01	22	26	3	0	0	0	0	0	0	51
02	112	86	12	4	0	0	0	1	1	216
03	415	324	65	7	0	2	1	0	3	817
04	291	194	32	3	1	0	0	0	2	523
05	612	505	59	7	1	0	0	3	4	1.191
06	522	370	65	7	0	1	0	0	9	974
07	64	35	10	1	0	0	0	0	0	110
08	26	17	3	1	0	0	0	0	1	48
09	7	7	0	0	1	0	0	0	0	15
10	292	224	53	9	2	1	0	2	5	588
11	92	17	2	0	0	0	0	0	1	112
12	804	809	251	39	13	8	1	3	9	1.937
13	9	6	3	1	1	0	0	0	0	20
14	0	0	0	0	0	0	0	0	0	0
Total	4.580	3.521	739	115	30	15	7	16	76	9.099

Porcentaje de nacidos vivos según el orden del nacido

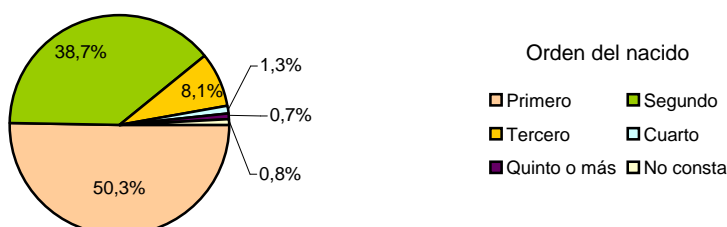

Nacidos vivos según estado civil y edad de la madre

Estado civil	Edad de la madre								Total
	<20	20-24	25-29	30-34	35-39	40-44	>44	No consta	
Casada	20	165	894	2.509	1.710	332	10	0	5.640
Soltera	193	584	884	859	460	97	10	0	3.087
Sep./Divor.	0	2	31	81	106	52	7	0	279
Viuda	0	0	1	3	4	1	1	0	10
No consta	11	14	23	21	13	0	0	1	83
Total	224	765	1.833	3.473	2.293	482	28	1	9.099

Porcentaje de nacidos vivos según estado civil y edad de la madre

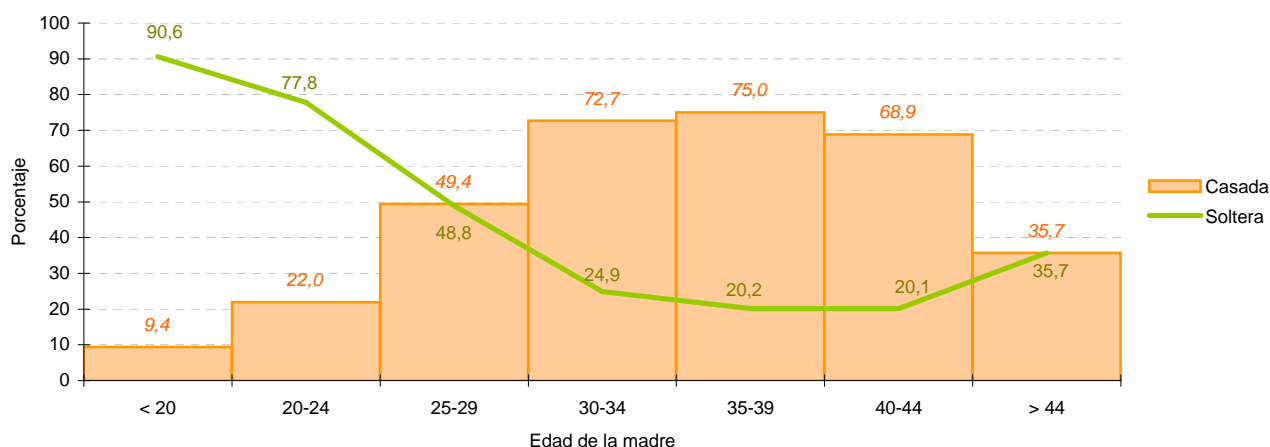

Nacidos vivos según nivel de estudios de la madre y orden del nacido

Estudios madre	Orden del nacido									Total
	1	2	3	4	5	6	7	8 o más	No consta	
01	10	9	13	6	4	3	1	1	2	49
02	50	40	22	7	4	1	0	0	2	126
03	507	358	151	38	8	2	1	3	9	1.077
04	1.082	968	203	20	7	4	0	2	21	2.307
05	335	334	51	12	2	1	0	2	1	738
06	462	293	51	4	1	0	0	0	6	817
07	365	259	36	5	0	0	0	1	4	670
08	941	665	96	5	3	3	3	5	10	1.731
09	646	486	91	13	1	0	0	2	5	1.244
10	29	23	7	1	0	0	0	0	0	60
00	153	86	18	4	0	1	2	0	16	280
Total	4.580	3.521	739	115	30	15	7	16	76	9.099

- 01 No sabe leer o escribir
- 02 Sabe leer y escribir pero fue menos de 5 años a la escuela
- 03 Fue a la escuela 5 años o más pero sin completar EGB, ESO o Bachillerato Elemental
- 04 Bachiller Elemental, EGB, o ESO completa
- 05 Bachiller Superior, BUP, Bachiller LOGSE, COU, PREU
- 06 FPI, FP gº medio, Oficialía Industrial o equivalente
- 07 FP II, FP superior, Maestría Industrial o equivalente
- 08 Diplomatura, Arquitectura o Ingeniería Técnicas, 3 cursos aprobados de Licenc., Ingen. o Arquitect.
- 09 Arquitectura, Ingeniería, Licenciatura o equivalente
- 10 Doctorado
- 00 No consta

Nacidos vivos según nivel de estudios y edad de la madre

Estudios madre	Edad de la madre								Total
	<20	20-24	25-29	30-34	35-39	40-44	>44	No consta	
01	4	10	16	10	5	4	0	0	49
02	23	30	39	22	11	1	0	0	126
03	122	315	303	210	95	27	4	1	1.077
04	39	230	610	900	432	90	6	0	2.307
05	4	35	114	291	241	51	2	0	738
06	7	76	226	325	153	29	1	0	817
07	1	24	134	293	190	27	1	0	670
08	0	14	236	780	585	111	5	0	1.731
09	0	2	82	536	504	116	4	0	1.244
10	0	0	2	25	24	9	0	0	60
00	24	29	71	81	53	17	5	0	280
Total	224	765	1.833	3.473	2.293	482	28	1	9.099

Nacidos vivos según su nacionalidad y la de sus padres

Nacional. Madre	Nacionalid. Padre	Nacionalidad del Nacido			Total
		Española	Extranjera	No consta	
Española	Española	7.790	1	367	8.158
	Extranjera	144	1	4	149
	No consta	168	0	7	175
Extranjera	Española	158	4	15	177
	Extranjera	35	325	42	402
	No consta	8	24	4	36
No consta	Española	1	0	0	1
	Extranjera	0	0	0	0
	No consta	0	0	1	1
Total		8.304	355	440	9.099

Nacidos vivos de madre extranjera según nacionalidad de la madre

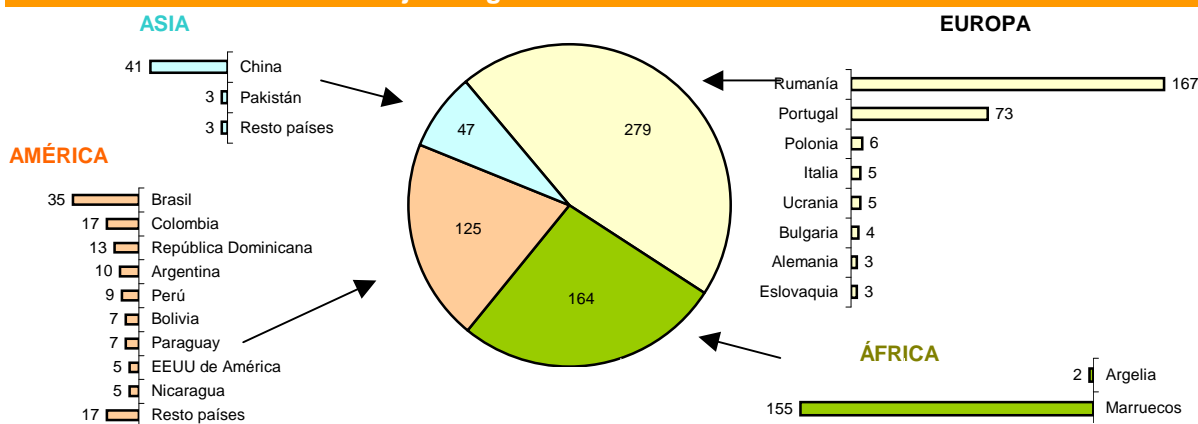

Nombres más frecuentes de los nacidos vivos en el año

Nombres femeninos		
	Frec.	%o
MARIA	148	32,1
LUCIA	143	31,0
PAULA	129	28,0
DANIELA	121	26,2
VALERIA	116	25,2
CARMEN	111	24,1
CARLA	98	21,3
ALBA	81	17,6
IRENE	79	17,1
SOFIA	74	16,0
ELENA	73	15,8
MARTA	72	15,6
JULIA	66	14,3
LAURA	64	13,9
CLAUDIA	61	13,2
SARA	61	13,2
CANDELA	59	12,8
CELIA	58	12,6
ALEJANDRA	56	12,1
MARTINA	51	11,1
VERA	50	10,8
ROCIO	49	10,6
BLANCA	48	10,4
EMMA	48	10,4
ANDREA	47	10,2
ANA	46	10,0

Nombres masculinos		
	Frec.	%o
DANIEL	146	31,7
MANUEL	137	29,7
HUGO	136	29,5
PABLO	125	27,1
ALEJANDRO	115	24,9
ALVARO	113	24,5
ADRIAN	112	24,3
DAVID	110	23,9
JAVIER	109	23,6
MARIO	107	23,2
CARLOS	100	21,7
SERGIO	86	18,7
DIEGO	74	16,0
ANGEL	71	15,4
JORGE	67	14,5
GONZALO	63	13,7
JESUS	62	13,4
MARTIN	58	12,6
HECTOR	54	11,7
IZAN	54	11,7
ALBERTO	53	11,5
ANTONIO	53	11,5
RODRIGO	53	11,5
FRANCISCO	48	10,4
DARIO	47	10,2
RAUL	47	10,2

Tanto por mil de nacidos muertos sobre nacidos vivos según edad de la madre

Edad madre	Nacidos muertos	Nacidos vivos	N. Muertos/N. Vivos (‰)
<20	0	224	0,0
20-24	2	765	2,6
25-29	9	1.833	4,9
30-34	5	3.473	1,4
35-39	6	2.293	2,6
40-44	0	482	0,0
>44	0	28	0,0
No consta	1	1	1000,0
Total	23	9.099	2,5

Primeros partos según estado civil, edad de la madre e intervalo protogenésico

Estado civil	Intervalo protogenésico	Edad de la madre								Total
		<20	20-24	25-29	30-34	35-39	40-44	>44	No consta	
Casada	Menos de 1 año	8	31	110	141	60	13	0	0	363
	1	5	34	222	324	88	10	0	0	683
	2	2	19	105	242	81	13	1	0	463
	3	0	9	68	149	51	14	0	0	291
	4	0	2	28	115	38	5	0	0	188
	5	0	3	11	67	35	5	0	0	121
	6	0	1	11	47	23	7	0	0	89
	7	0	1	6	29	21	6	0	0	63
	8	0	1	2	16	17	3	0	0	39
	9	0	0	1	8	18	1	0	0	28
	10	0	0	1	7	11	2	0	0	21
	11	0	0	0	2	6	4	0	0	12
	12	0	0	0	2	8	1	0	0	11
	13	0	0	0	0	4	2	0	0	6
	14	0	0	0	0	3	0	1	0	4
	15	0	0	0	0	1	0	0	0	1
Más de 15 años	0	0	0	0	0	2	0	0	2	
No consta	0	4	6	3	0	0	0	0	13	
Madres Casadas		15	105	571	1.152	465	88	2	0	2.398
Madres Solteras		173	416	599	549	249	51	6	0	2.043
Madres Sep./Divor.		0	1	3	25	32	15	1	0	77
Madres Viudas		0	0	0	1	2	0	1	0	4
No consta		10	9	20	14	8	0	0	0	61
Total		198	531	1.193	1.741	756	154	10	0	4.583

Intervalo protogenésico: período de tiempo comprendido entre la fecha de matrimonio y el primer hijo.

Porcentaje de primeros partos de madres casadas según intervalo protogenésico

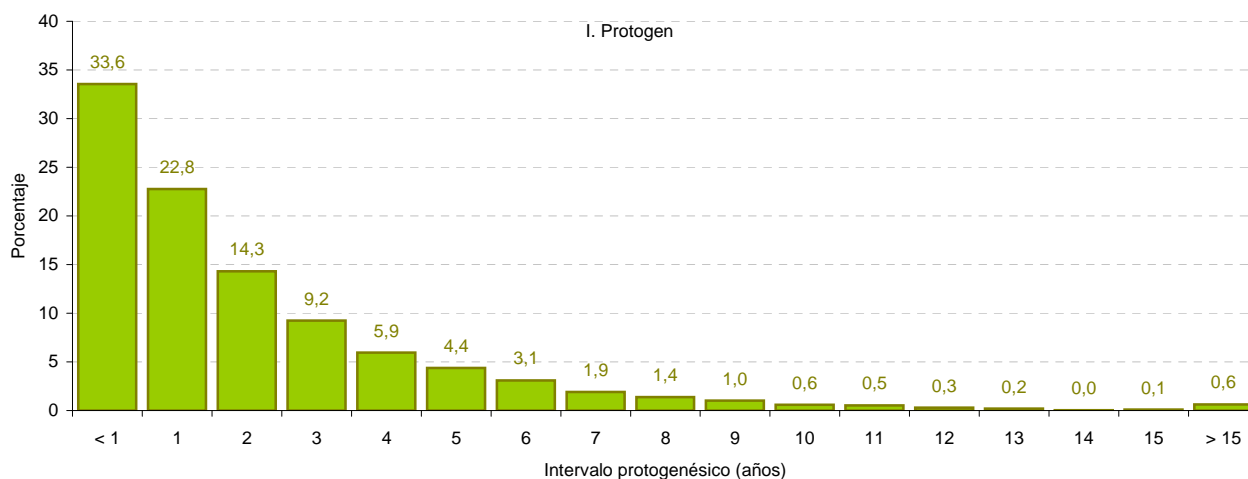

Defunciones según mes y sexo

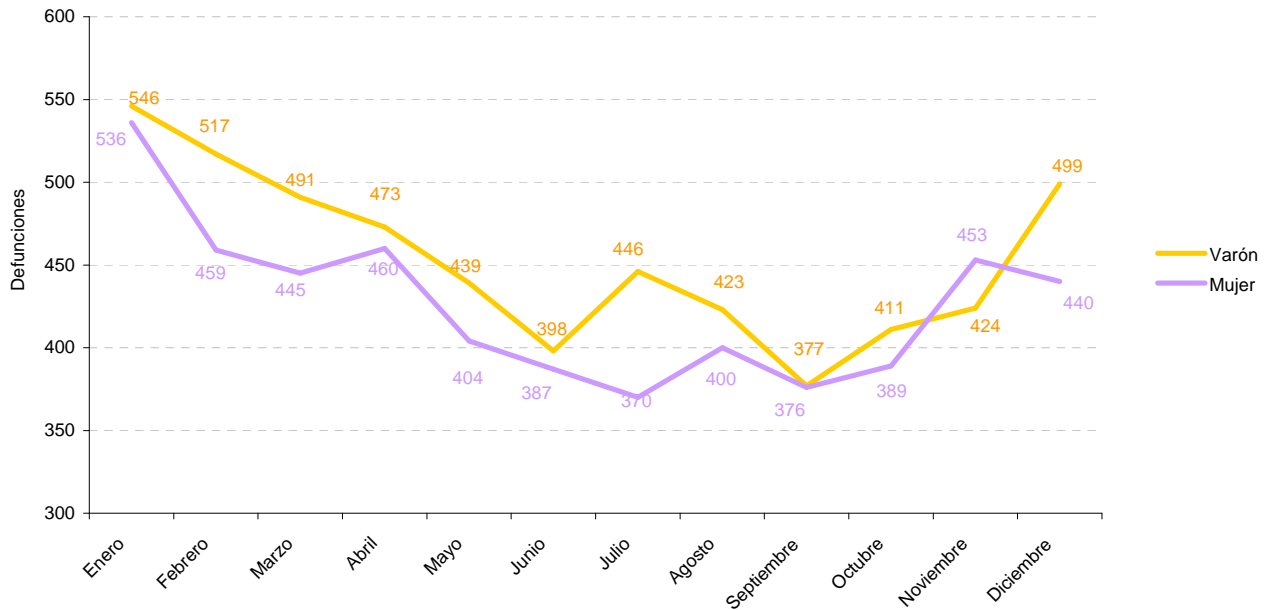

Defunciones según causa y sexo

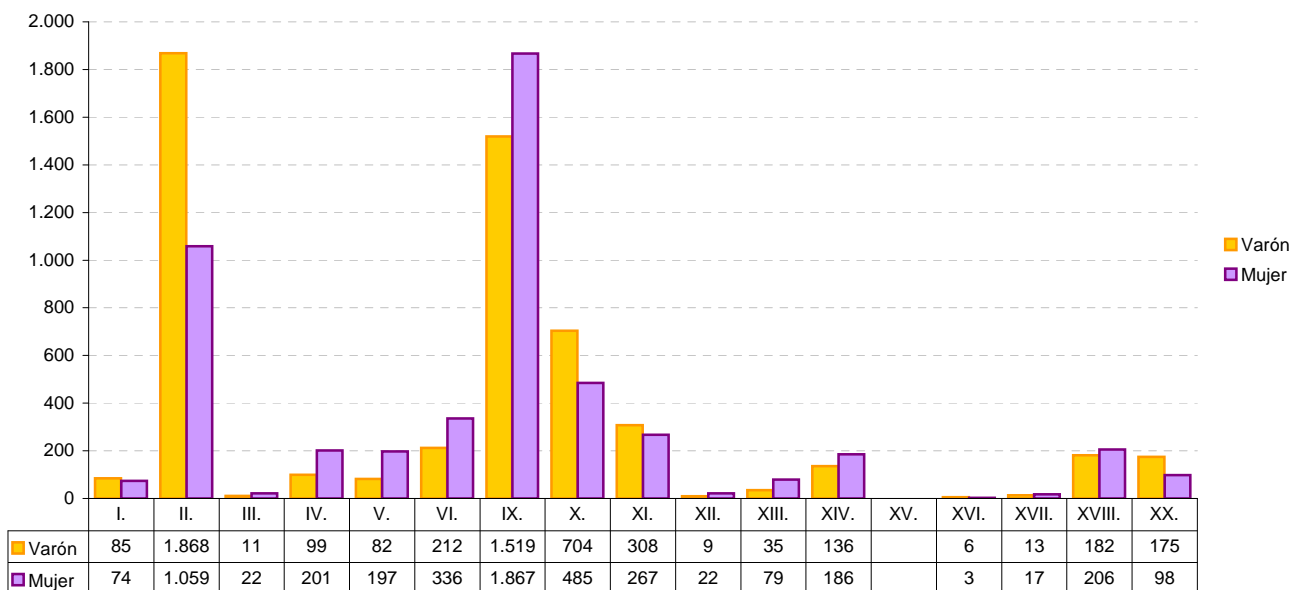

Códigos de enfermedades - Grandes causas

I. Enfermedades infecciosas y parasitarias

II. Tumores

III. Enfermedades de la sangre y de los órganos hematopoyéticos, y ciertos trastornos que afectan al mecanismo de la inmunidad

IV. Enfermedades endocrinas, nutricionales y metabólicas

V. Trastornos mentales y del comportamiento

VI. Enfermedades del sistema nervioso

IX. Enfermedades del sistema circulatorio

X. Enfermedades del sistema respiratorio

XI. Enfermedades del sistema digestivo

XII. Enfermedades de la piel y del tejido subcutáneo

XIII. Enfermedades del sistema osteomuscular y del tejido conjuntivo

XIV. Enfermedades del sistema genitourinario

XV. Embarazo, parto y puerperio

XVI. Ciertas afecciones originadas en el período perinatal

XVII. Malformaciones congénitas, deformidades y anomalías cromosómicas

XVIII. Síntomas, signos y hallazgos anormales clínicos y de laboratorio, no clasificados en otra parte

XX. Causas externas de mortalidad

Defunciones según edad y causa

Edad	Grandes causas																		Total
	I.	II.	III.	IV.	V.	VI.	IX.	X.	XI.	XII.	XIII.	XIV.	XV.	XVI.	XVII.	XVIII.	XX.		
< 1	0	0	0	0	0	0	2	1	0	0	0	0	0	9	5	1	0	18	
1-4	1	1	0	0	0	0	0	1	0	0	0	0	0	0	1	0	0	4	
5-9	0	0	0	0	0	0	1	0	0	0	0	0	0	0	0	0	0	1	
10-14	0	2	0	0	0	0	0	0	0	0	0	0	0	0	1	0	0	3	
15-19	0	1	0	0	0	0	0	0	0	0	0	0	0	0	1	0	2	4	
20-24	0	5	0	0	0	2	0	0	1	0	0	0	0	0	2	1	7	18	
25-29	0	4	1	0	0	0	2	1	2	0	1	0	0	0	2	3	3	19	
30-34	1	5	0	0	0	1	3	0	0	0	0	0	0	0	1	4	9	24	
35-59	1	8	0	3	0	1	9	2	0	0	0	2	0	0	1	2	10	39	
40-44	5	23	1	1	0	2	12	4	2	1	1	1	0	0	3	10	14	80	
45-49	6	60	0	3	1	5	24	6	11	0	1	0	0	0	0	14	14	145	
50-54	7	119	0	5	1	5	53	15	12	0	2	2	0	0	3	12	17	253	
55-59	8	180	0	4	2	2	66	11	24	0	0	5	0	0	3	20	17	342	
60-64	7	220	0	10	2	14	79	30	23	1	0	2	0	0	2	12	16	418	
65-69	8	273	3	11	6	17	118	42	40	2	2	8	0	0	0	18	14	562	
70-74	11	321	3	23	6	40	196	65	37	1	2	15	0	0	0	14	25	759	
75-79	23	459	4	40	15	63	376	142	70	1	10	28	0	0	0	33	31	1.295	
80 y más	81	1.246	21	200	246	396	2.445	869	353	25	95	259	0	0	5	244	94	6.579	
No consta	0	0	0	0	0	0	0	0	0	0	0	0	0	0	0	0	0	0	
Total	159	2.927	33	300	279	548	3.386	1.189	575	31	114	322	0	9	30	388	273	10.563	

Principales causas de defunción por sexo

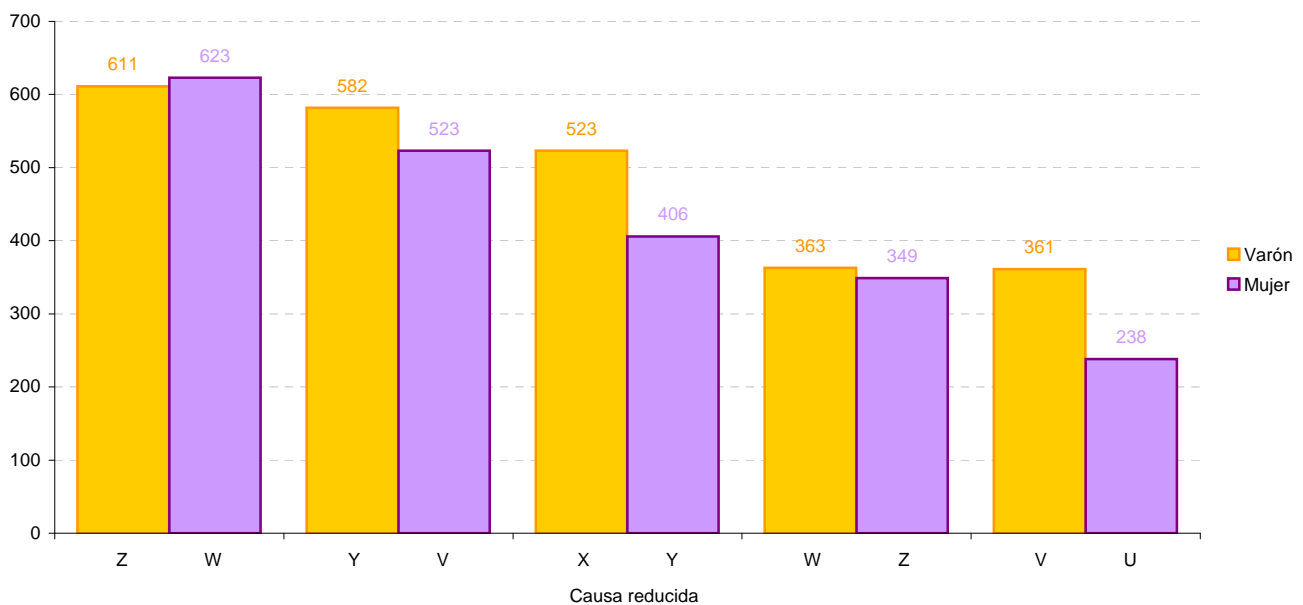

Códigos de causa reducida

- Z Tumores malignos de los órganos digestivos
- Y Enfermedades isquémicas del corazón
- X Tumores malignos de los órganos respiratorios e intratorácicos
- W Otras formas de enfermedad del corazón
- V Enfermedades cerebrovasculares
- U Otras enfermedades degenerativas del sistema nervioso

Defunciones según edad y sexo

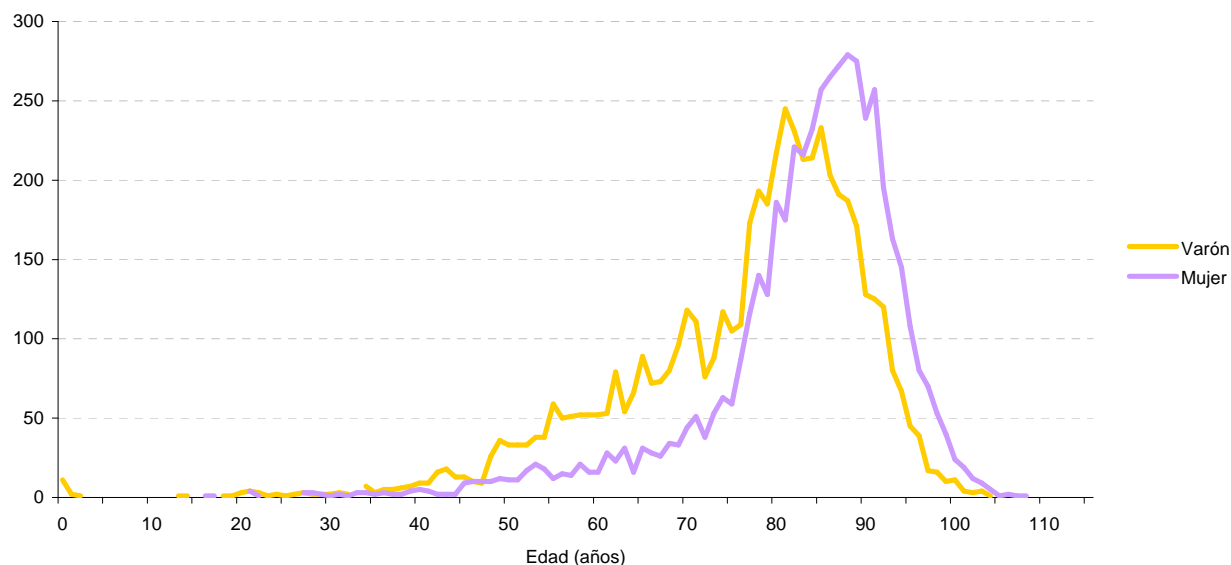

Mortalidad infantil por sexo, tipo y edad

Tipo	Edad	Sexo		
		Varón	Mujer	Total
Neonatal Precoz	Menos de 24 horas	0	0	0
	De 1 a 6 días	0	0	0
Neonatal tardía	De 7 a 13 días	0	0	0
	De 14 a 20 días	2	0	2
	De 21 a 28 días	1	0	1
Postneonatal	De 29 días a 2 meses	1	2	3
	De 3 a 6 meses	2	1	3
	De 7 a 11 meses	5	4	9
Total		11	7	18

Mortalidad infantil por sexo según causa

Causa reducida	Sexo		
	Varón	Mujer	Total
Trastornos respiratorios y cardiovasculares específicos del período perinatal	4	2	6
Malformaciones congénitas del sistema nervioso	0	3	3
Trastornos relacionados con la duración de la gestación y el crecimiento fetal	2	1	3
Otras formas de enfermedad del corazón	1	1	2
Causas de mortalidad mal definidas y desconocidas	1	0	1
Influenza [gripe] y neumonía	1	0	1
Malformaciones congénitas del sistema circulatorio	1	0	1
Malformaciones congénitas del sistema urinario	1	0	1
Total	11	7	18

Matrimonios según mes y tipo de celebración

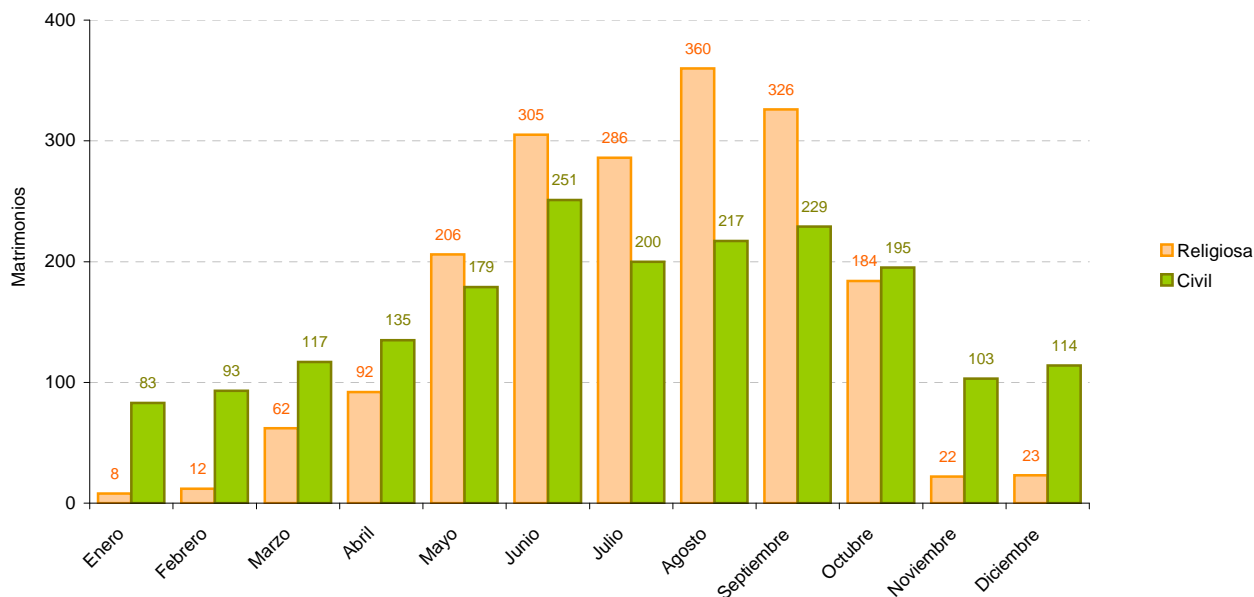

Matrimonios entre personas de distinto sexo según edad de los contrayentes

Edad Varón	Edad Mujer											Total
	< 20	20-24	25-29	30-34	35-39	40-44	45-49	50-54	55-59	60-64	>= 65	
< 20	2	2	1	0	0	0	0	0	0	0	0	5
20-24	12	44	23	3	2	0	0	0	0	0	0	84
25-29	4	108	487	119	18	1	1	0	0	0	0	738
30-34	1	44	534	758	110	14	3	2	0	0	0	1.466
35-39	1	8	109	344	262	48	6	1	0	0	0	779
40-44	0	4	11	58	102	84	21	3	0	0	0	283
45-49	0	0	3	16	30	52	47	11	5	0	0	164
50-54	0	1	1	6	10	21	25	15	8	1	1	89
55-59	0	1	1	1	6	6	20	9	7	1	0	52
60-64	0	0	0	0	3	5	10	14	10	5	1	48
>= 65	0	0	0	0	3	4	11	7	4	6	5	40
Total	20	212	1.170	1.305	546	235	144	62	34	13	7	3.748

Personas que han contraído matrimonio según sexo y edad

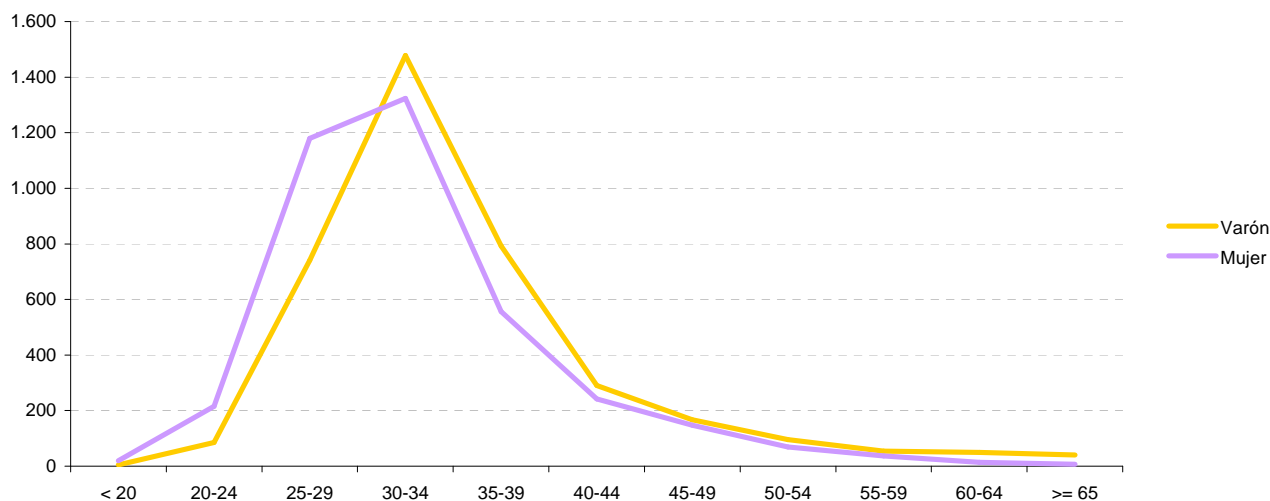

Matrimonios entre personas de distinto sexo según profesión de los contrayentes

Prof. Esposo	Profesión esposa															Total
	00	01	02	03	04	05	06	07	08	09	10	11	12	13	14	
00	777	1	5	21	6	64	27	3	2	0	13	12	72	0	90	1.093
01	31	18	8	11	11	17	25	0	0	0	7	5	13	0	34	180
02	13	0	22	19	8	21	11	1	1	0	3	0	2	1	13	115
03	22	0	17	244	34	41	25	0	1	0	3	3	7	0	43	440
04	7	0	10	34	59	27	14	0	2	2	8	3	10	0	18	194
05	30	0	3	29	16	84	21	0	0	0	2	1	11	0	27	224
06	23	3	6	23	17	36	102	1	4	0	4	1	32	2	42	296
07	14	0	2	11	7	23	13	23	4	0	5	2	20	0	14	138
08	32	0	5	23	21	23	24	2	10	1	7	4	40	0	40	232
09	26	0	4	10	11	41	30	2	1	2	13	2	16	1	42	201
10	27	1	2	13	10	37	12	0	0	0	85	3	92	1	48	331
11	2	0	0	3	0	0	1	0	0	0	0	1	1	0	1	9
12	0	0	0	2	0	1	1	0	0	0	0	0	1	0	0	5
13	6	0	0	2	2	1	4	0	0	0	5	0	13	4	8	45
14	26	0	7	15	9	25	22	4	0	0	14	2	14	2	105	245
Total	1.036	23	91	460	211	441	332	36	25	5	169	39	344	11	525	3.748

00 No consta o persona no clasificable

01 Fuerzas armadas

02 Dirección de empresas y administraciones públicas

03 Técnicos y profesionales, científicos e intelectuales

04 Técnicos y profesionales de apoyo

05 Empleados tipo administrativo

06 Trabajadores de servicios de restauración, personales, protección y vendedores de comercio

07 Trabajadores cualificados en la agricultura y en la pesca

08 Artesanos y trabajadores cualificados en industrias manufactureras, construcción y minería, excepto operadores de instalac.y maquinaria

09 Operadores de instalaciones y maquinaria y montadores

10 Trabajos no cualificados

11 Estudiantes

12 Personas que realizan/comparten las tareas del hogar

13 Jubilados/pensionistas/rentistas

14 Parados

Porcentaje de matrimonios según profesión de los contrayentes

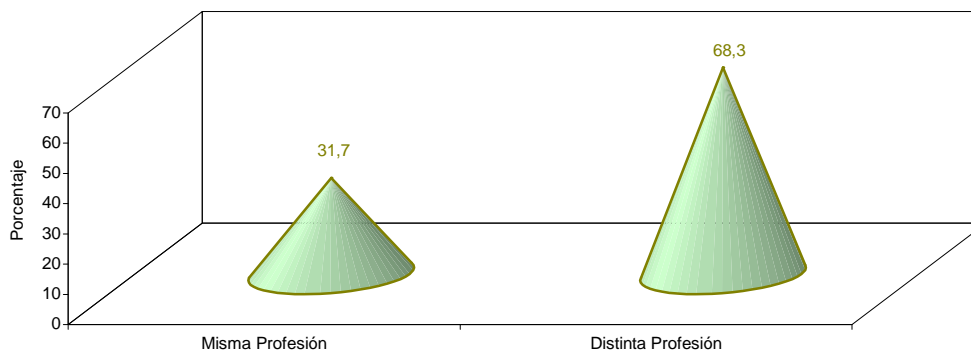

Matrimonios según sexo de los contrayentes, estado civil anterior y tipo de celebración

Matrimonios mismo sexo

Estado civil anterior	Sexo		
	Varón	Mujer	Total
Ambos Solteros	16	21	37
Solteros con Separados/Divorciados o Viudos	7	8	15
Ambos Separados/Divorciados o Viudos	2	2	4
Total	25	31	56

Matrimonios distinto sexo

Matrimonios religiosos	Mujer				
	Varón	Solt.	Viuda	Sep/Div	Total
Soltero	1.869	3	3		1.875
Viudo		5	1	0	6
Separado/Divorciado		4	0	1	5
Total	1.878	4	4		1.886

Matrimonios civiles	Mujer				
	Varón	Solt.	Viuda	Sep/Div	Total
Soltero	1.325	8	159		1.492
Viudo		6	2	17	25
Separado/Divorciado		195	7	140	342
Total	1.526	17	316		1.859

Porcentaje de mujeres que han contraído matrimonio según edad y estado civil anterior

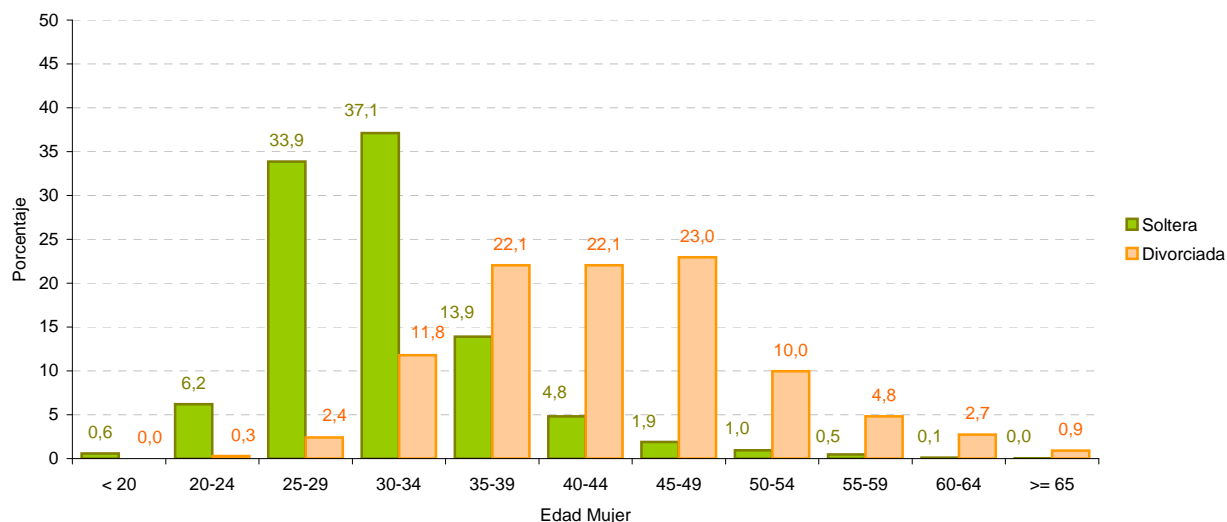

Porcentaje de varones que han contraído matrimonio según edad y estado civil anterior

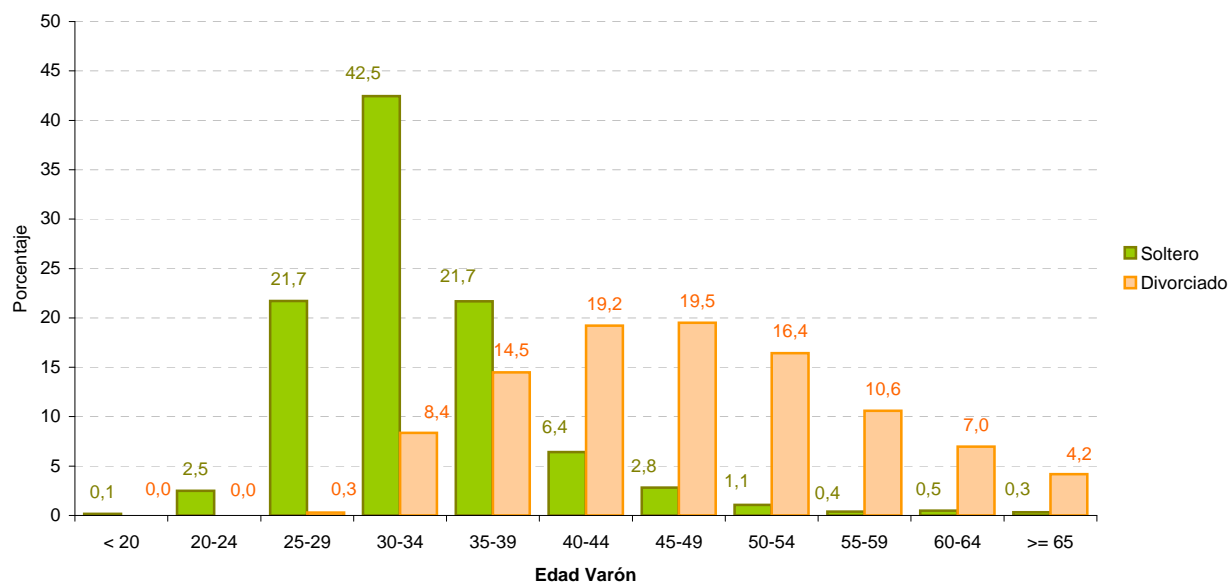

Porcentaje de matrimonios que fijan su residencia fuera de Extremadura

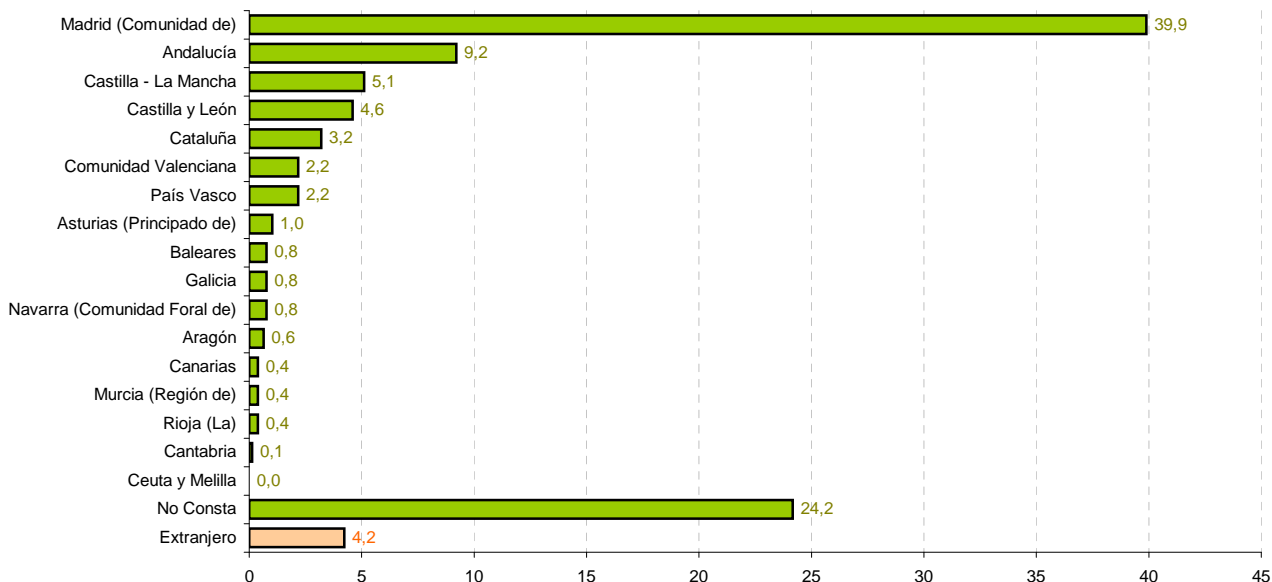

Personas no solteras que han contraído matrimonio según sexo, estado civil anterior, orden del matrimonio y tiempo de espera entre inicio estado civil anterior y el matrimonio actual

	Tº espera	Viudo/a	Sep./Div.	Total
Varón	Inf 1 año	1	39	40
	1-2 años	1	40	41
	2-5 años	8	81	89
	5-10 años	7	102	109
	10 y más años	10	37	47
	No consta	4	60	64
Mujer	Inf 1 año	0	21	21
	1-2 años	0	35	35
	2-5 años	4	86	90
	5-10 años	7	101	108
	10 y más años	6	33	39
	No consta	5	55	60

	Orden	Viudo/a	Sep./Div.	Total
Varón	Segundo	24	309	333
	Tercero	0	10	10
	Cuarto	0	0	0
	Quinto	0	0	0
	Sexto o sup.	0	0	0
	No consta	6	40	46
Mujer	Segundo	15	279	294
	Tercero	1	9	10
	Cuarto	0	1	1
	Quinto	0	0	0
	Sexto o sup.	0	0	0
	No consta	5	42	47

Matrimonios entre personas de distinto sexo según nivel de estudio de los contrayentes

Niv. Est. Esposo	Nivel estudios esposa											Total
	01	02	03	04	05	06	07	08	09	10	00	
01	0	1	3	0	0	0	0	0	1	0	0	5
02	0	11	8	4	2	2	2	1	1	0	0	31
03	1	15	134	98	16	32	28	32	11	0	3	370
04	0	3	86	450	84	110	79	157	69	3	12	1.053
05	0	1	8	49	47	19	25	84	59	6	4	302
06	1	2	27	54	22	57	49	79	37	0	3	331
07	0	1	3	40	32	50	43	95	60	4	1	329
08	0	0	3	21	22	18	36	214	103	4	8	429
09	0	0	2	16	19	15	29	128	303	11	8	531
10	0	0	0	0	3	1	0	11	15	7	1	38
00	0	0	2	11	2	1	5	26	10	0	272	329
Total	2	34	276	743	249	305	296	827	669	35	312	3.748

01 No sabe leer o escribir

02 Sabe leer y escribir pero fue menos de 5 años a la escuela

03 Fue a la escuela 5 años o más pero sin completar EGB,

ESO o Bachillerato Elemental

04 Bachiller Elemental, EGB, o ESO completa

05 Bachiller Superior, BUP, Bachiller LOGSE, COU, PREU

06 FPI, FP gº medio, Oficialía Industrial o equivalente

07 FPPI, FP superior, Maestría Industrial o equivalente

08 Diplomatura, Arquitectura o Ingeniería Técnicas, 3 cursos aprobados de Licenc., Ingen. o Arquitect.

09 Arquitectura, Ingeniería, Licenciatura o equivalente

10 Doctorado

00 No consta

Matrimonios según nacionalidad de los contrayentes

Matrimonios mismo sexo	Sexo		
	Varón	Mujer	Total
Nacionalidad			
Ambos españoles	20	28	48
Españoles / Extranjeros	5	3	8
Ambos extranjeros	0	0	0
No consta	0	0	0
Total	25	31	56

Distinto sexo	Mujer		
	Española	Extranjera	No consta
Varón			
Español	3.520	136	0
Extranjero	78	14	0
No consta	0	0	0
Total	3.598	150	0

Porcentaje de españoles que han contraído matrimonio con extranjeros según sexo

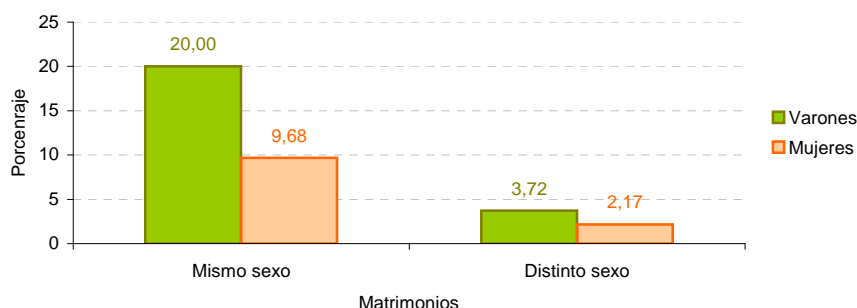

Municipio	NACIMIENTOS			DEFUNCIONES			MATRIMONIOS		
	por lugar de inscripción			por lugar de residencia			por lugar de inscripción		
	Niños	Niñas	Total	Varón	Mujer	Total	Religiosa	Civil	Total
06001 - Acedera	2	5	7	7	7	14	1	2	3
06002 - Aceuchal	27	27	54	24	17	41	8	10	18
06003 - Ahillones	2	5	7	14	15	29	0	2	2
06004 - Alange	9	8	17	16	4	20	6	1	7
06005 - Albuera (La)	11	9	20	6	12	18	3	3	6
06006 - Albuquerque	16	16	32	30	28	58	17	9	26
06007 - Alconchel	4	4	8	18	10	28	3	0	3
06008 - Alconera	3	5	8	6	5	11	3	1	4
06009 - Aljucén	0	1	1	1	1	2	1	0	1
06010 - Almendral	6	5	11	8	7	15	5	1	6
06011 - Almendralejo	181	172	353	112	115	227	52	54	106
06012 - Arroyo de San Serván	24	30	54	13	15	28	9	6	15
06013 - Atalaya	0	0	0	3	5	8	0	0	0
06014 - Azuaga	30	35	65	48	61	109	17	13	30
06015 - Badajoz	926	841	1.767	549	512	1.061	198	299	497
06016 - Barcarota	10	7	17	26	20	46	7	4	11
06017 - Baterno	0	0	0	2	1	3	0	0	0
06018 - Benquerencia de la Serena	1	2	3	8	6	14	0	1	1
06019 - Berlanga	5	8	13	19	7	26	12	6	18
06020 - Bienvenida	2	3	5	12	17	29	2	3	5
06021 - Bodonal de la Sierra	4	6	10	6	8	14	0	1	1
06022 - Burguillos del Cerro	12	6	18	21	22	43	9	7	16
06023 - Cabeza del Buey	10	17	27	34	41	75	12	10	22
06024 - Cabeza la Vaca	3	3	6	14	15	29	5	3	8
06025 - Calamonte	21	21	42	30	23	53	12	16	28
06026 - Calera de León	8	3	11	3	4	7	3	1	4
06027 - Calzadilla de los Barros	4	4	8	6	4	10	1	0	1
06028 - Campanario	14	18	32	20	29	49	18	2	20
06029 - Campillo de Llerena	5	7	12	3	7	10	2	5	7
06030 - Capilla	0	0	0	2	0	2	1	0	1
06031 - Carmonita	1	4	5	2	4	6	0	1	1
06032 - Carrascalejo (El)	0	0	0	0	0	0	0	0	0
06033 - Casas de Don Pedro	1	4	5	8	13	21	2	2	4
06034 - Casas de Reina	0	0	0	2	1	3	0	0	0
06035 - Castilblanco	4	4	8	10	15	25	5	2	7
06036 - Castuera	24	14	38	43	39	82	11	7	18
06042 - Cheles	8	3	11	6	9	15	4	2	6
06037 - Codosera (La)	5	4	9	11	16	27	3	2	5
06038 - Cordobilla de Lácara	4	5	9	7	4	11	2	1	3
06039 - Coronada (La)	10	11	21	14	7	21	1	3	4
06040 - Corte de Peleas	9	10	19	7	3	10	4	0	4
06041 - Cristina	2	1	3	5	1	6	3	0	3
06043 - Don Álvaro	1	2	3	5	7	12	3	3	6
06044 - Don Benito	224	230	454	142	142	284	61	79	140
06045 - Entrín Bajo	0	2	2	3	2	5	0	1	1
06046 - Esparragalejo	4	3	7	20	6	26	2	1	3
06047 - Esparragosa de la Serena	2	7	9	3	4	7	1	0	1
06048 - Esparragosa de Lares	2	3	5	6	8	14	0	2	2
06049 - Feria	5	7	12	12	6	18	2	0	2
06050 - Fregenal de la Sierra	22	22	44	31	37	68	15	12	27
06051 - Fuenlabrada de los Montes	7	7	14	10	9	19	6	2	8
06052 - Fuente de Cantos	18	15	33	22	33	55	10	11	21
06053 - Fuente del Arco	3	3	6	8	10	18	1	2	3
06054 - Fuente del Maestre	25	22	47	46	37	83	17	6	23
06055 - Fuentes de León	5	9	14	9	14	23	0	3	3
06056 - Garbayuela	0	2	2	2	4	6	1	0	1
06057 - Garlitos	4	2	6	3	2	5	3	0	3
06058 - Garrovilla (La)	14	5	19	11	15	26	7	1	8
06059 - Granja de Torrehermosa	8	6	14	23	15	38	3	3	6
06903 - Guadiana del Caudillo	5	4	9	10	8	18	5	2	7
06060 - Guareña	17	20	37	28	25	53	23	17	40
06061 - Haba (La)	2	4	6	10	7	17	0	0	0
06062 - Helechosa de los Montes	2	3	5	8	2	10	0	1	1
06063 - Herrera del Duque	14	18	32	15	16	31	11	9	20
06064 - Higuera de la Serena	2	1	3	6	7	13	2	1	3
06065 - Higuera de Llerena	2	0	2	0	2	2	1	0	1
06066 - Higuera de Vargas	7	8	15	6	8	14	3	0	3
06067 - Higuera la Real	3	5	8	16	13	29	3	3	6
06068 - Hinojosa del Valle	2	4	6	5	5	10	1	0	1
06069 - Hornachos	10	15	25	18	26	44	6	4	10
06070 - Jerez de los Caballeros	40	28	68	35	36	71	13	12	25
06071 - Lapa (La)	1	2	3	3	1	4	0	0	0
06073 - Llera	2	2	4	8	9	17	2	0	2
06074 - Llerena	26	20	46	24	34	58	18	11	29
06072 - Lobón	13	14	27	21	8	29	10	3	13
06075 - Magacela	0	2	2	5	9	14	1	0	1
06076 - Maguilla	2	2	4	7	2	9	2	0	2
06077 - Malcocinado	1	0	1	2	5	7	2	0	2
06078 - Malpartida de la Serena	1	2	3	3	2	5	2	2	4
06079 - Manchita	3	1	4	5	0	5	1	0	1
06080 - Medellín	11	11	22	9	10	19	4	5	9
06081 - Medina de las Torres	9	3	12	8	7	15	0	0	0
06082 - Mengabril	3	2	5	2	2	4	0	2	2

Municipio	NACIMIENTOS			DEFUNCIONES			MATRIMONIOS		
	por lugar de inscripción			por lugar de residencia			por lugar de inscripción		
	Niños	Niñas	Total	Varón	Mujer	Total	Religiosa	Civil	Total
06083 - Mérida	335	318	653	196	199	395	73	90	163
06084 - Mirandilla	1	4	5	8	8	16	1	4	5
06085 - Monesterio	22	21	43	22	17	39	5	8	13
06086 - Montemolín	4	4	8	10	9	19	1	0	1
06087 - Monterrubio de la Serena	9	4	13	27	20	47	3	10	13
06088 - Montijo	65	77	142	82	91	173	24	21	45
06089 - Morera (La)	6	1	7	4	4	8	3	1	4
06090 - Nava de Santiago (La)	2	1	3	5	7	12	6	3	9
06091 - Navalvillar de Pela	15	15	30	27	31	58	6	7	13
06092 - Nogales	3	5	8	5	4	9	0	0	0
06093 - Oliva de la Frontera	23	13	36	30	36	66	14	3	17
06094 - Oliva de Mérida	4	7	11	11	12	23	7	0	7
06095 - Olivenza	49	66	115	58	58	116	24	36	60
06096 - Orellana de la Sierra	0	0	0	6	3	9	1	1	2
06097 - Orellana la Vieja	2	13	15	20	15	35	4	0	4
06098 - Palomas	3	3	6	3	4	7	1	0	1
06099 - Parra (La)	7	4	11	8	6	14	3	3	6
06100 - Peñalsordo	1	2	3	12	11	23	1	1	2
06101 - Peraleda del Zaucejo	3	1	4	2	3	5	1	0	1
06102 - Puebla de Alcocer	3	1	4	12	9	21	3	2	5
06103 - Puebla de la Calzada	25	16	41	24	23	47	12	10	22
06104 - Puebla de la Reina	0	2	2	7	8	15	1	0	1
06107 - Puebla de Obando	8	3	11	3	9	12	2	4	6
06108 - Puebla de Sancho Pérez	10	8	18	17	12	29	6	9	15
06105 - Puebla del Maestre	2	2	4	3	5	8	1	0	1
06106 - Puebla del Prior	3	5	8	1	3	4	2	0	2
06902 - Pueblonuevo del Guadiana	8	4	12	8	4	12	4	1	5
06109 - Quintana de la Serena	19	11	30	29	33	62	10	0	10
06110 - Reina	0	0	0	3	2	5	0	0	0
06111 - Rena	8	6	14	6	0	6	4	0	4
06112 - Retamal de Llerena	2	3	5	4	4	8	2	0	2
06113 - Ribera del Fresno	18	14	32	20	21	41	3	5	8
06114 - Risco	0	0	0	1	1	2	0	0	0
06115 - Roca de la Sierra (La)	6	3	9	3	6	9	1	9	10
06116 - Salvaleón	6	6	12	21	10	31	1	7	8
06117 - Salvatierra de los Barros	10	7	17	10	10	20	2	1	3
06119 - San Pedro de Mérida	7	4	11	4	3	7	1	1	2
06123 - San Vicente de Alcántara	24	20	44	43	39	82	6	14	20
06118 - Sancti-Spíritus	0	0	0	3	1	4	2	0	2
06120 - Santa Amalia	20	17	37	34	17	51	13	7	20
06121 - Santa Marta	12	17	29	20	18	38	4	6	10
06122 - Santos de Maimona (Los)	34	32	66	37	38	75	16	12	28
06124 - Segura de León	3	4	7	14	14	28	5	4	9
06125 - Siruela	2	3	5	15	17	32	5	3	8
06126 - Solana de los Barros	9	8	17	20	9	29	7	2	9
06127 - Talarrubias	10	10	20	20	19	39	12	3	15
06128 - Talavera la Real	22	21	43	24	17	41	9	6	15
06129 - Táliga	2	2	4	4	4	8	2	2	4
06130 - Tamurejo	0	0	0	1	1	2	1	0	1
06131 - Torre de Miguel Sesmero	1	5	6	2	8	10	1	2	3
06132 - Torremayor	8	4	12	5	4	9	3	2	5
06133 - Torremejía	18	12	30	9	9	18	5	2	7
06134 - Trasierra	2	6	8	3	4	7	2	2	4
06135 - Trujillanos	7	7	14	8	4	12	2	2	4
06136 - Usagre	7	4	11	12	14	26	3	1	4
06137 - Valdecaballeros	9	3	12	8	5	13	7	4	11
06901 - Valdelacalzada	13	14	27	13	5	18	3	8	11
06138 - Valdetorres	3	5	8	7	5	12	2	1	3
06139 - Valencia de las Torres	2	0	2	4	9	13	1	0	1
06140 - Valencia del Mombuey	0	0	0	5	4	9	1	3	4
06141 - Valencia del Ventoso	6	8	14	12	13	25	4	8	12
06146 - Valle de la Serena	6	2	8	11	13	24	2	1	3
06147 - Valle de Matamoros	1	0	1	3	2	5	0	0	0
06148 - Valle de Santa Ana	9	7	16	11	4	15	0	4	4
06142 - Valverde de Burguillos	1	0	1	3	0	3	1	1	2
06143 - Valverde de Leganés	16	18	34	8	20	28	7	2	9
06144 - Valverde de Llerena	1	0	1	3	5	8	1	1	2
06145 - Valverde de Mérida	3	1	4	10	4	14	3	0	3
06149 - Villafranca de los Barros	55	58	113	57	65	122	31	24	55
06150 - Villagarcía de la Torre	5	3	8	7	5	12	0	0	0
06151 - Villagonzalo	5	4	9	4	5	9	4	2	6
06152 - Villalba de los Barros	6	8	14	8	7	15	4	0	4
06153 - Villanueva de la Serena	93	80	173	124	107	231	48	34	82
06154 - Villanueva del Fresno	8	11	19	27	14	41	4	2	6
06156 - Villar de Rena	0	5	5	13	10	23	1	3	4
06155 - Villar del Rey	1	1	2	17	12	29	5	1	6
06157 - Villarta de los Montes	0	0	0	5	3	8	1	2	3
06158 - Zafra	86	70	156	60	74	134	27	36	63
06159 - Zahínos	5	7	12	14	19	33	5	5	10
06160 - Zalamea de la Serena	11	13	24	21	23	44	15	1	16
06162 - Zarza (La)	0	0	0	23	17	40	10	3	13
06161 - Zarza-Capilla	0	3	3	3	5	8	1	1	2
Provincia de Badajoz	3.145	2.993	6.138	3.253	3.118	6.371	1.203	1.132	2.335

Municipio	NACIMIENTOS			DEFUNCIONES			MATRIMONIOS		
	por lugar de inscripción			por lugar de residencia			por lugar de inscripción		
	Niños	Niñas	Total	Varón	Mujer	Total	Religiosa	Civil	Total
10001 - Abadía	2	0	2	1	1	2	0	0	0
10002 - Abertura	1	0	1	3	5	8	1	1	2
10003 - Acebo	1	4	5	6	4	10	1	1	2
10004 - Acehúche	5	3	8	6	3	9	5	2	7
10005 - Aceituna	1	1	2	3	1	4	2	1	3
10006 - Ahigal	6	6	12	4	14	18	1	1	2
10903 - Alagón del Río	2	0	2	5	2	7	0	0	0
10007 - Albalá	1	1	2	7	7	14	0	0	0
10008 - Alcántara	0	2	2	9	6	15	1	3	4
10009 - Alcollarín	0	0	0	3	2	5	0	0	0
10010 - Alcuéscar	5	6	11	22	15	37	7	4	11
10012 - Aldea del Cano	0	0	0	7	7	14	0	2	2
10013 - Aldea del Obispo (La)	0	2	2	4	1	5	0	1	1
10011 - Aldeacentenera	2	0	2	8	6	14	1	1	2
10014 - Aldeanueva de la Vera	7	6	13	12	16	28	6	5	11
10015 - Aldeanueva del Camino	1	0	1	7	2	9	0	1	1
10016 - Aldehuela de Jerte	1	1	2	2	1	3	0	0	0
10017 - Alía	0	1	1	3	6	9	0	0	0
10018 - Aliseda	4	1	5	12	12	24	3	5	8
10019 - Almaraz	4	7	11	5	9	14	2	5	7
10020 - Almoharín	5	3	8	15	8	23	4	2	6
10021 - Arroyo de la Luz	17	16	33	58	46	104	9	5	14
10023 - Arroyomolinos	0	0	0	2	3	5	0	0	0
10022 - Arroyomolinos de la Vera	0	0	0	1	2	3	0	2	2
10024 - Baños de Montemayor	2	1	3	2	6	8	1	6	7
10025 - Barrado	2	2	4	2	4	6	0	0	0
10026 - Belvís de Monroy	0	0	0	1	2	3	0	0	0
10027 - Benquerencia	0	0	0	1	0	1	0	0	0
10028 - Berrocalejo	0	0	0	1	0	1	0	0	0
10029 - Berzocana	0	1	1	4	3	7	0	3	3
10030 - Bohonal de Ibor	0	1	1	9	14	23	1	0	1
10031 - Botija	0	0	0	1	0	1	0	1	1
10032 - Brozas	3	5	8	12	8	20	1	5	6
10033 - Cabañas del Castillo	1	0	1	6	2	8	0	0	0
10034 - Cabezabellosa	0	0	0	4	5	9	0	0	0
10035 - Cabezuela del Valle	9	9	18	12	8	20	1	11	12
10036 - Cabrero	1	1	2	1	0	1	3	1	4
10037 - Cáceres	505	514	1.019	327	331	658	179	206	385
10038 - Cachorrilla	0	0	0	2	1	3	0	1	1
10039 - Cadalso	0	0	0	5	6	11	0	1	1
10040 - Calzadilla	0	1	1	3	4	7	0	1	1
10041 - Caminomorisco	6	2	8	5	2	7	2	2	4
10042 - Campillo de Deleitosa	0	0	0	0	1	1	0	0	0
10043 - Campo Lugar	3	0	3	9	6	15	4	2	6
10044 - Cañamero	2	4	6	8	8	16	0	0	0
10045 - Cañaveral	4	2	6	8	8	16	0	1	1
10046 - Carbajo	0	0	0	1	2	3	0	0	0
10047 - Carcaboso	3	3	6	4	4	8	2	3	5
10048 - Carrascalejo	1	0	1	4	2	6	0	0	0
10049 - Casar de Cáceres	15	13	28	24	19	43	9	9	18
10050 - Casar de Palomero	1	5	6	5	11	16	4	0	4
10051 - Casares de las Hurdes	0	1	1	1	3	4	2	0	2
10052 - Casas de Don Antonio	0	0	0	12	13	25	1	0	1
10053 - Casas de Don Gómez	0	1	1	1	3	4	0	0	0
10056 - Casas de Millán	0	0	0	5	4	9	0	2	2
10057 - Casas de Miravete	0	0	0	1	0	1	0	1	1
10054 - Casas del Castañar	1	3	4	5	4	9	0	0	0
10055 - Casas del Monte	1	3	4	4	1	5	1	2	3
10058 - Casatejada	3	5	8	7	11	18	5	0	5
10059 - Casillas de Coria	3	3	6	1	6	7	0	1	1
10060 - Castañar de Ibor	1	1	2	8	5	13	1	0	1
10061 - Ceclavín	5	3	8	16	9	25	4	6	10
10062 - Cedillo	0	1	1	2	1	3	2	0	2
10063 - Cerezo	1	1	2	1	0	1	0	0	0
10064 - Cilleros	8	7	15	9	11	20	3	3	6
10065 - Collado de la Vera	0	0	0	0	0	0	0	0	0
10066 - Conquista de la Sierra	1	1	2	2	2	4	0	1	1
10067 - Coria	64	59	123	45	46	91	10	26	36
10068 - Cuacos de Yuste	2	4	6	5	7	12	2	3	5
10069 - Cumbre (La)	0	0	0	3	5	8	0	0	0
10070 - Deleitosa	2	1	3	11	10	21	1	1	2
10071 - Descargamaría	0	0	0	2	1	3	1	0	1
10072 - Eljas	2	1	3	10	4	14	1	1	2
10073 - Escurial	6	5	11	4	3	7	3	1	4
10075 - Fresnedoso de Ibor	1	1	2	0	5	5	0	1	1

Municipio	NACIMIENTOS			DEFUNCIONES			MATRIMONIOS		
	por lugar de inscripción			por lugar de residencia			por lugar de inscripción		
	Niños	Niñas	Total	Varón	Mujer	Total	Religiosa	Civil	Total
10076 - Galisteo	0	0	0	2	4	6	0	0	0
10077 - Garciaz	2	1	3	1	8	9	4	1	5
10078 - Garganta (La)	0	1	1	4	2	6	0	0	0
10079 - Garganta la Olla	4	2	6	7	1	8	1	2	3
10080 - Gargantilla	2	0	2	6	2	8	2	0	2
10081 - Gargüera	0	0	0	1	1	2	0	0	0
10082 - Garrovillas de Alconétar	5	5	10	17	23	40	3	4	7
10083 - Garvín	2	0	2	1	0	1	0	0	0
10084 - Gata	3	6	9	17	12	29	5	3	8
10085 - Gordo (El)	1	4	5	1	1	2	0	1	1
10086 - Granja (La)	3	2	5	1	0	1	1	0	1
10087 - Guadalupe	5	5	10	10	5	15	38	3	41
10088 - Guijo de Coria	0	0	0	1	0	1	0	1	1
10089 - Guijo de Galisteo	2	0	2	7	7	14	3	1	4
10090 - Guijo de Granadilla	3	1	4	5	5	10	4	0	4
10091 - Guijo de Santa Bárbara	1	0	1	3	1	4	2	2	4
10092 - Herguijuela	0	0	0	4	5	9	0	4	4
10093 - Hernán-Pérez	1	3	4	6	2	8	0	0	0
10094 - Herrera de Alcántara	1	0	1	0	0	0	1	0	1
10095 - Herrerueta	0	0	0	3	3	6	2	0	2
10096 - Hervás	19	19	38	23	9	32	8	24	32
10097 - Higuera	0	1	1	0	0	0	0	0	0
10098 - Hinojal	1	1	2	7	4	11	0	0	0
10099 - Holguera	1	3	4	6	4	10	2	0	2
10100 - Hoyos	3	6	9	8	5	13	2	2	4
10101 - Huélagá	1	1	2	0	1	1	0	0	0
10102 - Ibañero	0	2	2	3	3	6	1	0	1
10103 - Jaraicejo	0	0	0	2	3	5	1	1	2
10104 - Jaraíz de la Vera	36	34	70	35	20	55	13	6	19
10105 - Jarandilla de la Vera	1	7	8	23	15	38	11	12	23
10106 - Jarilla	0	0	0	0	1	1	1	0	1
10107 - Jerte	4	5	9	7	5	12	2	4	6
10108 - Ladrillar	0	0	0	3	0	3	0	1	1
10109 - Logrosán	4	6	10	21	15	36	6	3	9
10110 - Losar de la Vera	8	4	12	20	22	42	4	8	12
10111 - Madrigal de la Vera	6	2	8	19	12	31	3	4	7
10112 - Madrigalejo	7	4	11	13	14	27	3	5	8
10113 - Madroñera	6	4	10	20	26	46	6	1	7
10114 - Majadas	3	2	5	1	7	8	2	2	4
10115 - Malpartida de Cáceres	9	10	19	14	20	34	9	10	19
10116 - Malpartida de Plasencia	12	8	20	14	15	29	3	6	9
10117 - Marchagaz	1	0	1	2	5	7	0	0	0
10118 - Mata de Alcántara	0	1	1	1	4	5	1	1	2
10119 - Membrío	1	0	1	4	6	10	0	0	0
10120 - Mesas de Ibor	0	1	1	0	0	0	0	1	1
10121 - Miajadas	27	36	63	55	44	99	7	17	24
10122 - Millanes	0	0	0	1	0	1	0	0	0
10123 - Mirabel	0	1	1	10	3	13	1	0	1
10124 - Mohedas de Granadilla	3	2	5	5	4	9	4	0	4
10125 - Monroy	4	8	12	6	5	11	2	0	2
10126 - Montánchez	2	5	7	11	8	19	4	3	7
10127 - Montehermoso	18	32	50	25	19	44	11	11	22
10128 - Moraleja	23	23	46	35	24	59	6	8	14
10129 - Morcillo	0	3	3	6	0	6	0	1	1
10130 - Navaconcejo	12	12	24	6	14	20	1	6	7
10131 - Navalmoral de la Mata	113	115	228	66	82	148	17	53	70
10132 - Navalmoral de Ibor	3	2	5	3	6	9	2	0	2
10133 - Navas del Madroño	6	3	9	9	11	20	2	1	3
10134 - Navezuelas	1	1	2	3	2	5	2	0	2
10135 - Nuñomoral	5	4	9	16	8	24	1	3	4
10136 - Oliva de Plasencia	0	1	1	3	2	5	0	1	1
10137 - Palomero	1	0	1	5	3	8	0	1	1
10138 - Pasarón de la Vera	0	3	3	7	4	11	3	0	3
10139 - Pedroso de Acim	0	0	0	1	0	1	0	0	0
10140 - Peraleda de la Mata	1	4	5	6	6	12	4	0	4
10141 - Peraleda de San Román	1	1	2	0	4	4	0	0	0
10142 - Perales del Puerto	6	4	10	5	7	12	0	1	1
10143 - Pescueza	1	0	1	3	0	3	0	0	0
10144 - Pesga (La)	5	3	8	9	8	17	5	2	7
10145 - Piedras Albas	0	0	0	1	0	1	0	0	0
10146 - Pinofranqueado	10	7	17	8	9	17	4	3	7
10147 - Piornal	8	8	16	10	5	15	1	3	4
10148 - Plasencia	195	186	381	137	133	270	71	87	158
10149 - Plasenzuela	0	5	5	3	5	8	2	1	3
10150 - Portaje	2	0	2	6	2	8	0	0	0

Municipio	NACIMIENTOS			DEFUNCIONES			MATRIMONIOS		
	por lugar de inscripción			por lugar de residencia			por lugar de inscripción		
	Niños	Niñas	Total	Varón	Mujer	Total	Religiosa	Civil	Total
10151 - Portezuelo	0	0	0	1	1	2	0	0	0
10152 - Pozuelo de Zarcón	1	2	3	1	9	10	3	2	5
10153 - Puerto de Santa Cruz	1	2	3	0	1	1	1	0	1
10154 - Rebollar	0	2	2	0	0	0	0	0	0
10155 - Riobobos	5	3	8	4	6	10	1	1	2
10156 - Robledillo de Gata	0	0	0	2	1	3	0	1	1
10157 - Robledillo de la Vera	1	0	1	1	1	2	1	0	1
10158 - Robledillo de Trujillo	0	0	0	9	7	16	0	0	0
10159 - Robledollano	2	0	2	2	3	5	1	0	1
10160 - Romangordo	0	0	0	2	6	8	0	0	0
10901 - Rosalejo	0	0	0	9	1	10	0	0	0
10161 - Ruanes	0	0	0	1	0	1	0	0	0
10162 - Salorino	0	0	0	2	1	3	0	0	0
10163 - Salvatierra de Santiago	0	0	0	1	5	6	0	0	0
10164 - San Martín de Trevejo	2	3	5	12	8	20	3	2	5
10165 - Santa Ana	0	0	0	0	1	1	0	0	0
10166 - Santa Cruz de la Sierra	0	1	1	5	2	7	0	0	0
10167 - Santa Cruz de Paniagua	0	0	0	2	2	4	1	0	1
10168 - Santa Marta de Magasca	0	0	0	3	1	4	0	0	0
10169 - Santiago de Alcántara	0	0	0	4	2	6	0	0	0
10170 - Santiago del Campo	0	1	1	1	3	4	1	0	1
10171 - Santibáñez el Alto	0	3	3	5	2	7	0	0	0
10172 - Santibáñez el Bajo	1	4	5	8	6	14	3	3	6
10173 - Saucedilla	1	4	5	3	3	6	2	1	3
10174 - Segura de Toro	2	0	2	2	1	3	0	0	0
10175 - Serradilla	2	4	6	13	10	23	0	5	5
10176 - Serrejón	1	1	2	3	3	6	1	0	1
10177 - Sierra de Fuentes	1	0	1	15	5	20	3	5	8
10178 - Talaván	2	1	3	14	3	17	0	4	4
10179 - Talaveruela de la Vera	2	0	2	1	2	3	0	0	0
10180 - Talayuela	14	22	36	26	23	49	7	11	18
10181 - Tejada de Tiétar	1	5	6	6	3	9	3	5	8
10904 - Tiétar	0	0	0	1	3	4	0	0	0
10182 - Toril	1	0	1	0	0	0	0	2	2
10183 - Tornavacas	3	3	6	10	6	16	5	1	6
10184 - Torno (El)	2	2	4	3	7	10	1	0	1
10187 - Torre de Don Miguel	1	0	1	9	14	23	1	1	2
10188 - Torre de Santa María	0	0	0	6	6	12	1	0	1
10185 - Torrecilla de los Ángeles	3	1	4	4	3	7	4	2	6
10186 - Torrecillas de la Tiesa	2	4	6	13	8	21	3	2	5
10190 - Torrejón el Rubio	0	0	0	6	1	7	1	1	2
10189 - Torrejoncillo	12	7	19	15	19	34	9	5	14
10191 - Torremenga	2	0	2	2	3	5	0	2	2
10192 - Torremocha	1	0	1	2	6	8	1	1	2
10193 - Torreorgaz	10	8	18	8	11	19	5	1	6
10194 - Torrequemada	5	1	6	5	6	11	0	3	3
10195 - Trujillo	11	16	27	37	31	68	17	9	26
10196 - Valdastillas	0	3	3	2	3	5	0	6	6
10197 - Valdecañas de Tajo	0	0	0	2	2	4	0	0	0
10198 - Valdefuentes	1	1	2	4	8	12	3	1	4
10199 - Valdehúncar	0	0	0	1	1	2	0	1	1
10200 - Valdelacasa de Tajo	0	1	1	7	2	9	0	2	2
10201 - Valdemorales	0	0	0	2	0	2	0	0	0
10202 - Valdeobispo	0	0	0	3	2	5	0	4	4
10203 - Valencia de Alcántara	14	8	22	42	33	75	10	21	31
10204 - Valverde de la Vera	0	0	0	5	3	8	0	2	2
10205 - Valverde del Fresno	8	9	17	8	18	26	2	7	9
10902 - Vegaviana	0	3	3	4	1	5	0	3	3
10206 - Viandar de la Vera	1	0	1	1	3	4	1	0	1
10207 - Villa del Campo	0	4	4	6	6	12	0	1	1
10208 - Villa del Rey	1	1	2	3	1	4	0	0	0
10209 - Villamesías	0	0	0	3	3	6	0	0	0
10210 - Villamiel	0	0	0	5	4	9	0	0	0
10211 - Villanueva de la Sierra	0	0	0	5	2	7	0	0	0
10212 - Villanueva de la Vera	9	6	15	17	19	36	3	5	8
10214 - Villar de Plasencia	0	0	0	1	3	4	0	0	0
10213 - Villar del Pedroso	0	3	3	3	1	4	0	1	1
10215 - Villasbuenas de Gata	1	0	1	3	3	6	0	0	0
10216 - Zarza de Granadilla	4	7	11	11	7	18	3	1	4
10217 - Zarza de Montánchez	0	0	0	8	5	13	0	0	0
10218 - Zarza la Mayor	6	2	8	12	12	24	3	0	3
10219 - Zorita	0	2	2	13	10	23	0	0	0
Provincia de Cáceres	1.466	1.495	2.961	2.075	1.904	3.979	685	784	1.469

Tasa bruta de natalidad por mil habitantes

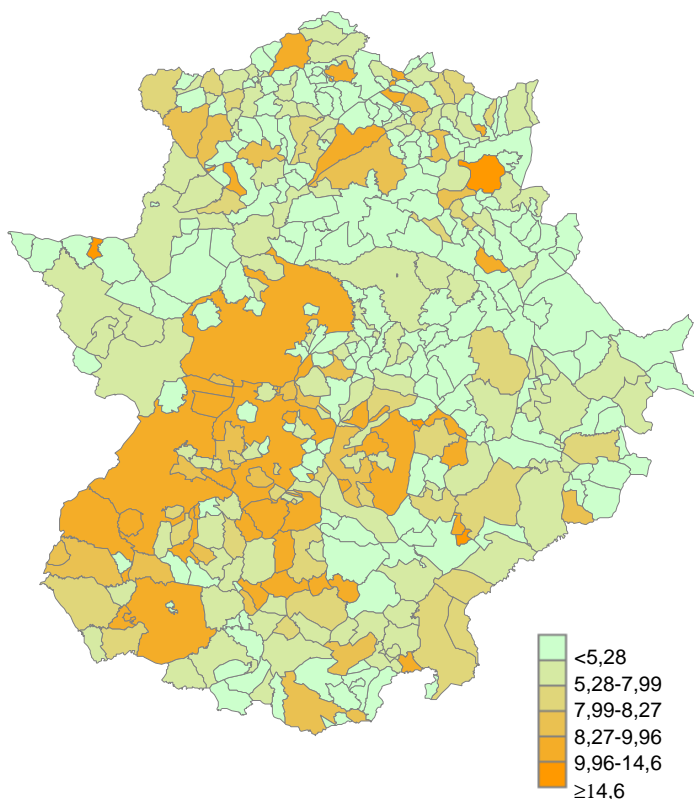

Tasa bruta de natalidad en Extremadura 8,27

Tasa bruta de mortalidad por mil habitantes

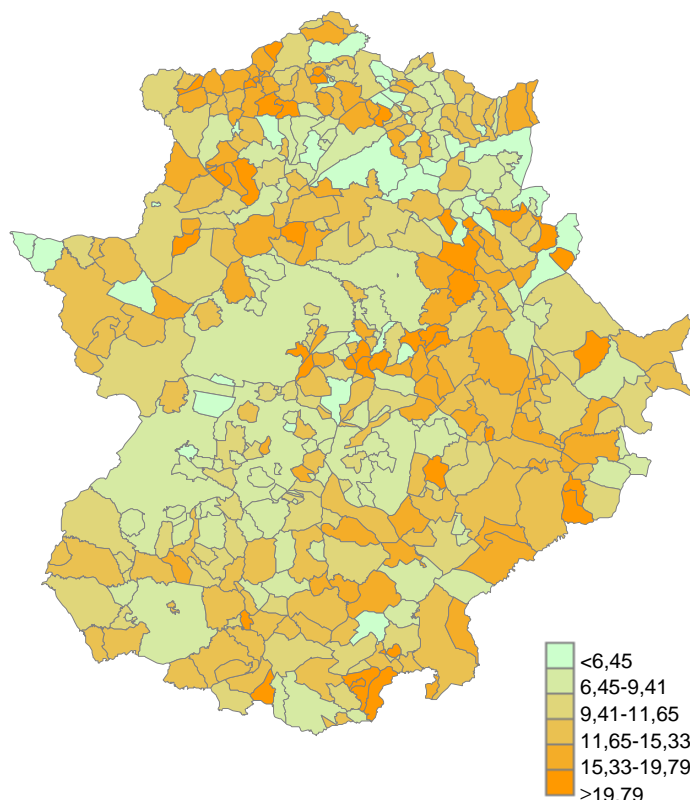

Tasa bruta de mortalidad en Extremadura 9,41

Tasa bruta de nupcialidad por mil habitantes

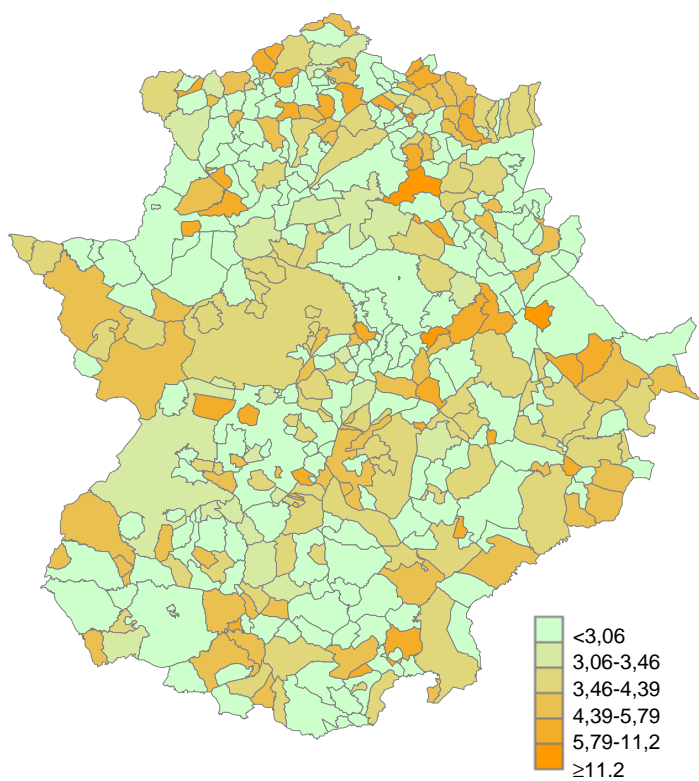

Tasa bruta de nupcialidad en Extremadura 3,46

Crecimiento natural

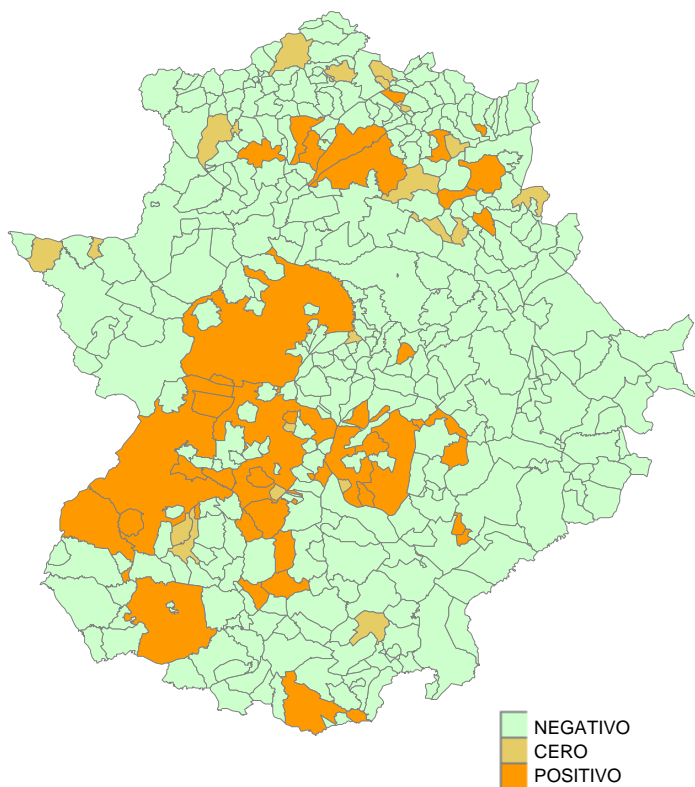

Crecimiento natural en Extremadura negativo

MOVIMIENTO NATURAL DE LA POBLACIÓN

En 2014, Extremadura registró un crecimiento vegetativo negativo de 1.464 (en 2013 fue de -1.977). Este descenso del saldo negativo, se debe al aumento de los nacimientos inscritos que fue del 2,2% en 2014 respecto al año anterior y a reducción de las defunciones inscritas (-2,9%).

En ambas provincias el crecimiento vegetativo tuvo saldo negativo, en Badajoz de -233 (6.138 nacimientos inscritos y 6.371 defunciones de residentes en Extremadura) y en Cáceres de -1.018 (2.961 nacimientos inscritos y 3.979 defunciones de residentes).

NACIMIENTOS

El número de nacimientos registrados en la Comunidad Autónoma en 2014 fue de 9.099, 200 más que en 2013, alcanzado una tasa bruta de natalidad por cada mil habitantes del 8,27. Los meses de mayores nacimientos fueron septiembre (852), enero (813) y julio (804), siendo febrero y diciembre los meses que menos nacimientos registraron (679 nacimientos respectivamente).

Durante 2014, nacieron más niños (4.611) que niñas (4.488). Los niños registraron el mayor número de nacimiento en los meses de septiembre y enero, mientras que las niñas en septiembre y mayo. El 6,8% de los nacidos tenían madre de nacionalidad extranjera (procediendo el 25,2% de Marruecos y el 27,2% de Rumanía).

Si atendemos al tipo de parto, 8.765 (98%) fueron simples, 174 dobles (de ellos el 37,4% tuvieron lugar entre las semanas 37 y 38 de gestación) y 3 partos triples o más. De los partos sencillos el 26,7% se realizaron por cesárea y en los partos múltiples el porcentaje se elevó hasta el 75,7%. En los partos sencillos, el 42,2% de los nacidos pesaron entre 3 kg y 3,49 kg mientras que en los partos dobles únicamente el 9,6% de los nacidos se encontraban en este intervalo de peso.

En este año, el 69% de las mujeres que fueron madres tenían más de 29 años. Si se trata de mujeres casadas este porcentaje se eleva al 80,9% en este grupo de edad, y en las solteras al 46,2%.

En cuanto a la profesión de la madre, las dedicadas a tareas del hogar fueron el grupo más numeroso de los clasificables, seguido de empleadas de tipo administrativo y de trabajadoras del servicios de restauración, personales, protección y vendedoras de comercio. Los mayores porcentajes de madres jóvenes (< 29 años) se encuentran en los grupos de trabajos no cualificados (39,9%), trabajadoras del hogar (43,9%) y de estudiantes (83,9%); dándose los menores porcentajes en las profesiones técnicas, científicas e intelectuales (7,6%), en la dirección de empresas y Administraciones Públicas (6,5%) y entre jubiladas, pensionistas o rentistas (5%).

Según el nivel de estudios, el 34,4% de las madres tiene formación universitaria subiendo este porcentaje al 49,8% si la madre tiene 35 años o más. Por encima del 26,2% habían cursado estudios de bachiller elemental, EGB o ESO; mientras que las madres que no habían finalizado los estudios obligatorios llegan al 14,2% (en el grupo de menores de 25 años esta cifra fue del 53,8%).

DEFUNCIONES

Las defunciones inscritas en Extremadura en 2014 ascienden a un total de 10.563, un -2,9% menos que en el año anterior, registrándose una tasa bruta de mortalidad por cada mil habitantes de 9,41. El 51,5% de las defunciones se dieron en varones. Los meses que registraron más defunciones de varones fueron enero, febrero y diciembre; mientras que entre las mujeres fueron los meses de enero, abril y febrero.

En cuanto a la edad, el 87% de los fallecimientos lo sufrieron los mayores de 64 años.

Las principales causas de fallecimiento fueron las enfermedades del sistema circulatorio (32,1%), los tumores (27,7%) y del sistema respiratorio (11,3%). Los tumores y las enfermedades del sistema respiratorio implican más defunciones entre los varones, y las enfermedades del sistema circulatorio en las mujeres.

MATRIMONIOS

En 2014 se han celebrado 3.804 matrimonios, 182 más que en 2013 (tasa bruta de nupcialidad por cada mil habitantes de 3,46 en Extremadura). El 49,6% se realizaron por ceremonia religiosa y el 50,4% civil. Más de la mitad de los matrimonios, concretamente el 57,2%, se celebraron entre los meses de junio y septiembre, siendo el mes de agosto el más elegido para los enlaces (15,2%).

Los matrimonios entre personas del mismo sexo registrados en Extremadura se cifraron en 56, de los cuales 25 fueron entre hombres y 31 entre mujeres. Estos matrimonios representan el 1,5% del total registrado en la Comunidad Autónoma.

En cuanto a la edad de los contrayentes, el mayor número de matrimonio se da en el grupo entre 30 y 34 años. Este grupo de edad incluye al 38,9% de los varones y al 34,7% de las mujeres que contraen matrimonio. El 62,9% de las mujeres que contraen matrimonio superan los 29 años y el 78,1% de los varones.

En el 31,7% de los matrimonios celebrados en 2014 los cónyuges comparten situación profesional. Entre las mujeres predominan las que se encuentran en paro (19,4%), profesiones técnicas, científicas e intelectuales (17%) y personal administrativo (16,3%); en el sector masculino profesionales técnicos científicos e intelectuales (16,6%) y trabajadores no cualificados (12,5%).

De los matrimonios registrados en este periodo, 782 (el 20,6%) establecen su residencia fuera de la región extremeña. En orden descendente Madrid (39,9%), Andalucía (9,2%), Castilla-La Mancha (5,1%) y Castilla y León (4,6%) son los destinos más comunes.

MUNICIPIOS

Nacimientos.

En 13 municipios de la provincia de Badajoz y en 55 de la cacereña no se registró ningún nacimiento durante 2014. Lógicamente los municipios de Badajoz, Cáceres, Mérida y Don Benito fue donde se inscribieron más nacimientos. La tasa de natalidad más alta se registró en el municipio de Rena (21,2).

Defunciones.

En la provincia de Badajoz únicamente no se produjo ninguna defunción en El Carrascalejo, dándose esta situación en la provincia de Cáceres en 6 municipios (Collado de la Vera, Herrera de Alcántara, Higuera, Mesas de Ibor, Rebollar y Toril).

Matrimonios.

Se observa como en algunos de los municipios de Badajoz de mayor tamaño el porcentaje de matrimonios civiles supera a los religiosos (matrimonios civiles en Badajoz 60,2%, Mérida 55,2% y Don Benito 58,5%). Igualmente sucede en los principales municipios de la provincia de Cáceres, con excepciones como Trujillo con un 65,4% de matrimonios religiosos. Los matrimonios civiles superan a los religiosos en los municipios de Cáceres (53,5%) Plasencia (55,1%), Miajadas (70,8%), Coria (72,2%) y Navalmoral de la Mata (75,7%).

MOVIMIENTO NATURAL DE LA POBLACIÓN

NOTAS METODOLÓGICAS

Los acontecimientos demográficos incluidos en la presente publicación corresponden a las inscripciones realizadas en los Registros Civiles de los municipios de Extremadura. La información contenida en los boletines estadísticos de inscripción se facilita por el Instituto Nacional de Estadística, a través de sus Delegaciones Provinciales. Se trata, únicamente de matrimonios, defunciones y partos inscritos en esta Comunidad Autónoma, no considerando la información de acontecimientos referidos a residentes en Extremadura ocurridos en otras Comunidades. Ésta es la primera causa del carácter provisional de los datos, la segunda es el retraso con que se inscriben los acontecimientos, en algunos casos, de varios meses.

A nivel municipal las defunciones se agrupan por lugar de residencia, mientras que los nacimientos y matrimonios van referidos al lugar de inscripción, por no disponer de información completa sobre la futura residencia del matrimonio o del recién nacido.

CONCEPTOS Y DEFINICIONES

Causas de muerte.- Se entiende por Causas de muerte la enfermedad o conjunto de ellas causantes del fallecimiento del individuo. Las distintas enfermedades han sido clasificadas atendiendo a la Clasificación Internacional de Enfermedades (décima revisión) de la OMS.

Crecimiento Natural.- Es la variación – aumento o disminución – del número de personas que componen una población durante un periodo determinado, como resultado del balance entre nacimientos y defunciones.

Defunción.- Fallecimiento u óbito es la extinción de todo signo de vida de un nacido vivo. Se incluyen como defunciones los nacidos vivos que mueren antes de 24 horas, aunque aparecen inscritos como abortos en los boletines de partos.

Intervalo protogenésico.- Es el tiempo que transcurre entre la fecha del matrimonio y la fecha del nacimiento del primer hijo nacido vivo. Por tanto, únicamente puede calcularse sobre los hijos nacidos de madres casadas.

Intervalo intergenésico.- Es el tiempo comprendido entre dos nacimientos consecutivos de la misma madre.

Matrimonio.- Entendemos por matrimonio el procedimiento legal o el rito mediante el cual se unen dos personas a fin de constituirse en familia. Las formas en que este sucede son varias, distinguiéndose los matrimonios religiosos de los exclusivamente civiles.

Muerte infantil.- Se refiere a las muertes producidas en el primer año de vida y está desglosada, según los distintos grupos de edad, en neonatal (que a su vez se divide en precoz y tardía) y postneonatal.

Mortalidad fetal tardía, perinatal, infantil y sus divisiones

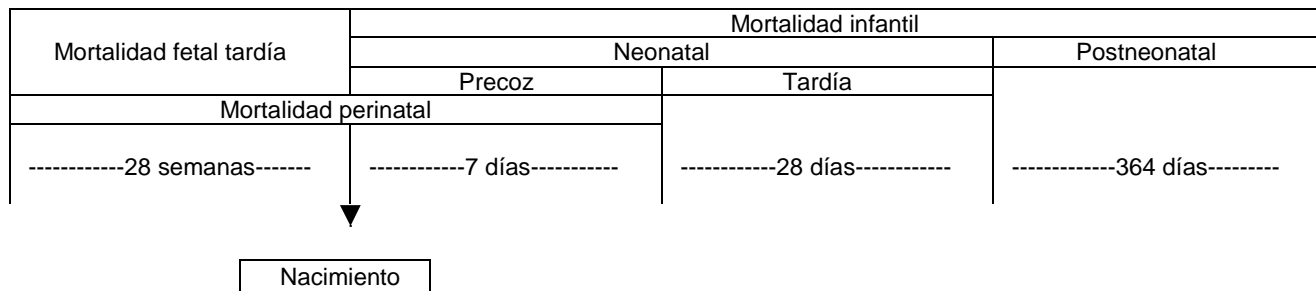

Nacimiento.- Es el feto nacido biológicamente vivo.

Orden del nacido.- Es el número de secuencia que corresponde a un nacido vivo entre el total de hijos que tiene una mujer.

Parto.- Se entiende por parto la expulsión o extracción del útero de un producto de concepción presuntamente viable. Cada parto puede dar lugar a uno o varios nacidos, llamándose parto simple si sólo hay un nacido y parto múltiple, si hay dos o más. En cuanto al tipo de parto, distinguimos entre normales y distócicos; estos últimos son los que no pueden llegar a término de modo natural y requieren algún tipo de intervención obstétrica resolutive.

Parto a término.- Recién nacido cuya edad gestacional es de 38 semanas completas o más (260 días ó más).

Parto Prematuro.- Recién nacido cuya edad gestacional es inferior o igual a 37 semanas completas (menores de 259 días).

Población anual.- La población utilizada para calcular las tasas brutas corresponde a la revisión padronal de 2014, por ser la última información disponible a nivel municipal.

Tasas.- Cociente que relaciona un suceso demográfico con un conjunto de población, o parte de ella, acaecidos durante un periodo de tiempo determinado.

Tasa bruta de natalidad.- Total de nacimientos en un año determinado por 1.000 habitantes.

Tasa bruta de mortalidad.- Total de defunciones en un año determinado por 1.000 habitantes.

Tasa bruta de nupcialidad.- Total de matrimonios en un año determinado por 1.000 habitantes